

# Annexe 2 de la Notice de modification n°2 du PLUi

Evaluation environnementale de la modification n°2 + Atlas Cartographique

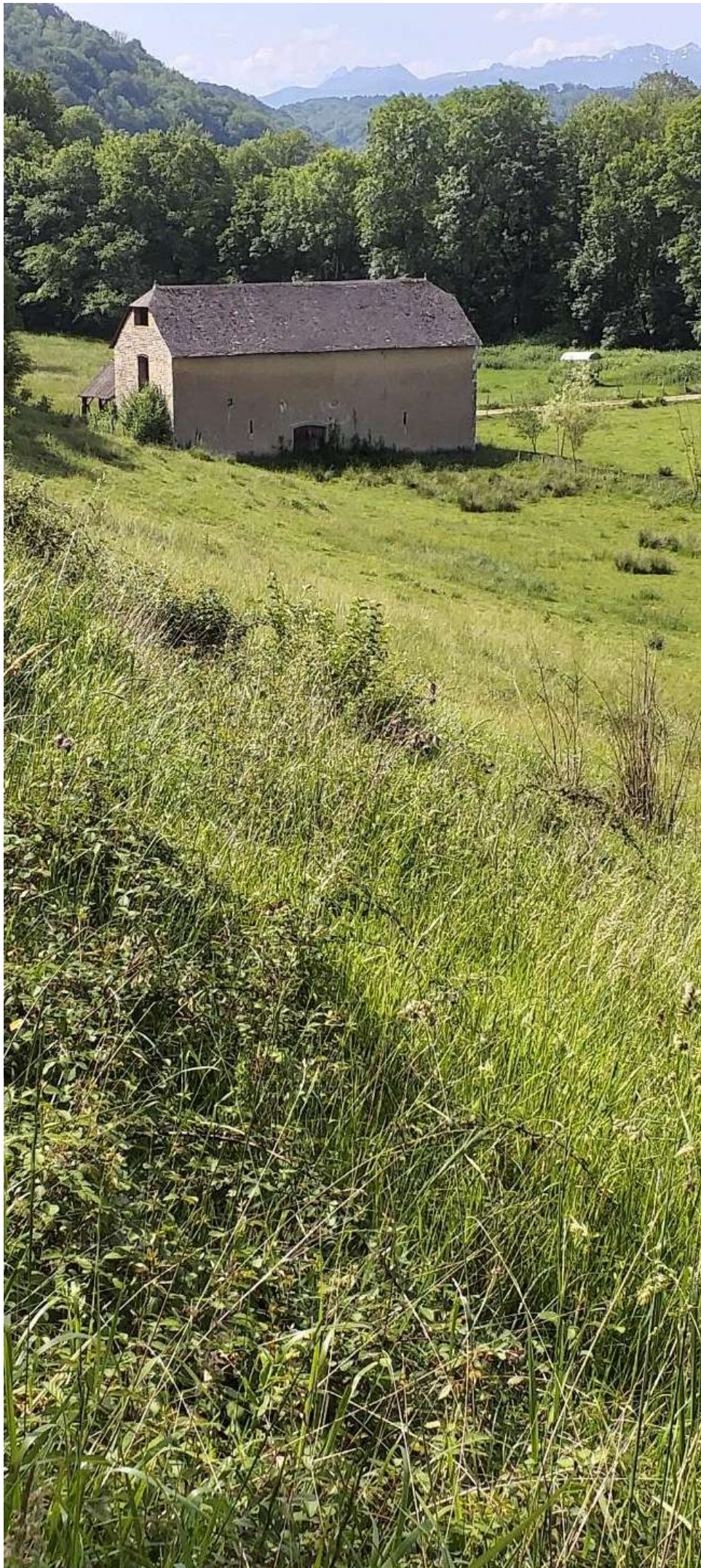

Communauté  
d'Agglomération de Pau  
Béarn Pyrénées

**PAU** Béarn  
Pyrénées  
Communauté d'Agglomération

## Evaluation environnementale

Modification n°2 du PLUi  
10 juin 2022

PLUi de la communauté  
d'agglomération de Pau  
Béarn Pyrénées (CAPBP)

  
biotope

Citation recommandée	Biotope, 2022. Evaluation environnementale de la modification n°2 du PLUi de la CAPBP. Communauté d'Agglomération de Pau Béarn Pyrénées, 176 pages	
Version/Indice	V4	
Date	28/06/2022	
Nom de fichier	EVALUATION_ENVIRONNEMENTALE_PLUI-CAPBP-AVI.DOCX	
N° de contrat	DEV220300688_1	
Date de démarrage de la mission	05/05/2022	
Maître d'ouvrage	Communauté d'Agglomération de Pau Béarn Pyrénées	
Interlocuteur	Mathieu BALESPOEY Chargé d'études urbanisme	M.BALESPOUEY@agglo-pau.fr
Biotope, Responsable du projet	Caroline DUNESME Cheffe de projet écologue	cdunesme@biotope.fr
Biotope, Contrôleur qualité	Magali, BICHAREL Directrice d'étude	Contact : mbicharel@biotope.fr Tél : 06 15 92 37 66

Sauf mention contraire explicite, toutes les photos du rapport ont été prises sur site par le personnel de Biotope dans le cadre des prospections de terrain.

## Sommaire

<b>1</b>	<b>Préambule</b>	<b>5</b>
1.1	<b>L'évaluation environnementale</b>	<b>5</b>
1.1.1	Le contexte réglementaire	5
1.1.2	Les attendus de l'évaluation environnementale	7
1.2	<b>Le contexte du projet</b>	<b>8</b>
1.2.1	Le PLUi de la Communauté d'Agglomération Béarn Pyrénées	8
1.2.2	Les besoins liés à la modification et à la révision allégée	10
1.2.3	Les parcelles concernées	11
<b>2</b>	<b>Synthèse de l'État initial de l'environnement des parcelles concernées</b>	<b>16</b>
2.1	<b>Milieu physique</b>	<b>16</b>
2.1.1	Climat	16
2.1.2	Relief	16
2.1.3	Géologie	18
2.1.4	Hydrographie et la ressource en eau	20
2.1.5	Synthèse	27
2.2	<b>Paysage et patrimoine</b>	<b>27</b>
2.2.1	Formation paysagère	27
2.2.2	Occupation du sol	28
2.2.3	Patrimoine historique et architectural	28
2.2.4	Synthèse	31
2.3	<b>Patrimoine naturel</b>	<b>31</b>
2.3.1	Zonages du patrimoine naturel	31
2.3.2	Zones humides	33
2.3.3	Zones de préemption et acquisition foncière	33
2.3.4	Trame verte et bleue	33
2.3.5	Synthèse	34
2.4	<b>Risques</b>	<b>34</b>
2.4.1	Risques naturels	34
2.4.2	Risques technologiques et techniques	40
2.4.3	Synthèse	41
2.5	<b>Santé humaine</b>	<b>42</b>
2.5.1	Assainissement	42
2.5.2	Nuisances sonores	44
2.5.3	Pollution lumineuse	44
2.5.4	Pollutions agricoles	44
2.5.5	Rayonnements électromagnétiques	44
2.5.6	Gestion des déchets	45
2.5.7	Sites et sols pollués	46
2.5.8	Synthèse	46
2.6	<b>Energie et GES</b>	<b>48</b>
2.6.1	Consommations et productions énergétiques	48
2.6.2	Qualité de l'air et émissions de Gaz à Effet de Serre	49
2.6.3	Synthèse	51
<b>3</b>	<b>Analyse des incidences sur l'environnement</b>	<b>52</b>
3.1	<b>Incidences notables du plan de modification et de révision allégée</b>	<b>52</b>
3.1.1	Le règlement et le zonage	52
3.1.2	Analyse des incidences par compartiments de l'environnement	75

<b>3.2 Incidences sur la protection des zones revêtant une importance particulière pour l'environnement</b>	<b>86</b>
3.2.1 Identification des secteurs du projet de modification du PLUi à considérer	86
3.2.2 Analyse des incidences sur les modifications de rayon d'application globale	87
3.2.3 Analyse des incidences sur les zones à enjeux environnementaux localisés	89
3.2.4 Synthèse des principales incidences du projet de territoire sur les zones d'intérêt pour l'environnement	143
<b>3.3 Incidences sur le réseau Natura 2000</b>	<b>144</b>
3.3.1 Rappel réglementaire	144
3.3.2 Rappel des sites Natura 2000 sous influence potentielle de la modification du PLUi	145
3.3.1 Analyse des incidences potentielles globales du PLU sur Natura 2000 à l'échelle de la commune	148
3.3.2 Conclusion	158
<b>3.4 Compatibilité avec les documents supra</b>	<b>160</b>
3.4.1 Le Plan de déplacements urbains (PDU)	160
3.4.2 Les programmes locaux de l'habitat (PLH)	160
<b>3.5 Prise en compte du Plan d'Actions Climat</b>	<b>161</b>
<b>4 Mesures d'évitement et de réduction des incidences</b>	<b>162</b>
4.1 Rappel de la démarche « ERC »	162
4.1 Evolution du projet de modification du PLUi et évitement	162
4.2 Synthèse des mesures de réduction intégrées au projet de modification du PLUi	162
<b>5 Annexes</b>	<b>164</b>
Annexe 1 : Synthèse des statuts règlementaires	164
Annexe 2 : Synthèse des documents de référence pour la définition des statuts de rareté ou menaces	167
Annexe 3 : Risque industriel	170
Annexe 4 : Atlas cartographique	176

# 1 Préambule

## 1.1 L'évaluation environnementale

"L'évaluation environnementale est un processus visant à intégrer l'environnement dans l'élaboration d'un projet, ou d'un document de planification, et ce dès les phases amont de réflexions. Elle sert à éclairer tout à la fois le porteur de projet et l'administration sur les suites à donner au projet au regard des enjeux environnementaux et ceux relatifs à la santé humaine du territoire concerné, ainsi qu'à informer et garantir la participation du public. Elle doit rendre compte des effets potentiels ou avérés sur l'environnement du projet, du plan ou du programme et permet d'analyser et de justifier les choix retenus au regard des enjeux identifiés sur le territoire concerné. L'évaluation environnementale doit être réalisée le plus en amont possible, notamment, en cas de pluralité d'autorisations ou de décisions, dès la première autorisation ou décision, et porter sur la globalité du projet et de ses impacts."

Ministère de la Transition écologique (28/02/2022)

### 1.1.1 Le contexte réglementaire

La Directive Européenne n° 2001/42 du 27 juin 2001 relative à l'évaluation des incidences de certains plans et programmes sur l'environnement a été transposée dans le droit français par l'ordonnance n° 2004-489 du 3 juin 2004. Deux décrets de mai 2005 ont complété les dispositions applicables pour les plans et programmes d'une part, et pour les documents d'urbanisme d'autre part.

Désormais, les plans locaux d'urbanisme (PLU) font l'objet d'une évaluation environnementale systématique à l'occasion de leur élaboration et de leur révision, et à un examen au cas par cas dans le cadre de certaines configurations (R. 104-33 à R. 104-37 du Code de l'urbanisme).

Cette obligation résulte de l'application du Décret n° 2021-1345 du 13 octobre 2021 portant modification des dispositions relatives à l'évaluation environnementale des documents d'urbanisme et des unités touristiques nouvelles. Il permet d'appliquer l'article 40 de la loi dite « Asap » du 7 décembre 2020.

À la suite de la publication du décret n° 2021-1345 du 13 octobre 2021 portant sur la modification des dispositions relatives à l'évaluation environnementale des documents d'urbanisme et des unités touristiques, toutes modifications du PLUi entraînent la réalisation d'une évaluation environnementale.

Le tableau ci-dessous synthétise les cas particuliers à la mise en œuvre d'une évaluation systématique :

Procédure	Évaluation systématique	Examen au cas par cas	Absence d'évaluation
<b>PLU/PLUi (R.104-11 à R.104-14)</b>			
Révision permettant travaux affectant site Natura 2000	✓		
Révision ayant une incidence sur un périmètre > 5 ha	✓		
Modification permettant travaux affectant site Natura 2000	✓		

Procédure	Évaluation systématique	Examen au cas par cas	Absence d'évaluation
Modification simplifiée si même effets que révision	✓		
MEC permettant travaux affectant site Natura 2000	✓		
MEC ayant mêmes effets que révision	✓		
Révision portant sur une superficie totale < à 1‰ dans la limite de 5 ha		✓	
Révision PLUi portant sur une superficie < 0,1‰ dans limite de 5 ha		✓	
Autres Modifications ayant une incidence sur l'environnement		✓	
Autres MEC dans cadre de DUP ou DP		✓	
MEC après examen par PP responsable		✓	
Modification pour rectifier une erreur matérielle			✓
Modification pour réduire zone U ou AU			✓
<b>Carte communale (R.104-15 et R.104-16)</b>			
Élaboration permettant travaux affectant site Natura 2000	✓		
Révision permettant travaux affectant site Natura 2000	✓		
Élaboration susceptible d'incidences sur l'environnement		✓	
Révision susceptible d'incidences sur l'environnement		✓	

## 1.1.2 Les attendus de l'évaluation environnementale



Figure 1 Les attendus de l'évaluation environnementale

Le contenu de l'évaluation environnementale de l'évolution du PLU est régi par l'application de l'article R104-18 du Code de l'urbanisme en vigueur :

- 1° Une **présentation résumée** des objectifs du document, de son contenu et, s'il y a lieu, de son **articulation avec les autres documents d'urbanisme et les autres plans et programmes**<sup>1</sup> avec lesquels il doit être compatible ou qu'il doit prendre en compte ;
- 2° Une **analyse de l'état initial de l'environnement** et des perspectives de son évolution en exposant notamment les caractéristiques des zones susceptibles d'être touchées de manière notable par la mise en œuvre du document ;
- 3° Une analyse exposant :
  - Les **incidences notables probables** de la mise en œuvre du document sur l'environnement ;
  - Les problèmes posés par l'adoption du document sur la protection des **zones revêtant une importance particulière pour l'environnement**, en particulier l'évaluation des incidences Natura 2000 mentionnée à l'article L. 414-4 du code de l'environnement ;
- 4° **L'exposé des motifs** pour lesquels le projet a été retenu au regard des objectifs de protection de l'environnement établis au niveau international, communautaire ou national et les raisons qui justifient le choix opéré au regard des solutions de substitution raisonnables tenant compte des objectifs et du champ d'application géographique du document ;
- 5° La présentation des **mesures** envisagées pour éviter, réduire et, si possible, compenser s'il y a lieu, les conséquences dommageables de la mise en œuvre du document sur l'environnement ;
- 6° La définition des **critères, indicateurs et modalités retenues** pour suivre les effets du document sur l'environnement afin d'identifier, notamment, à un stade précoce, les impacts négatifs imprévus et envisager, si nécessaire, les mesures appropriées ;
- 7° Un **résumé non technique** des éléments précédents et une description de la manière dont l'évaluation a été effectuée.

<sup>1</sup> D'après l'article L131-4 du code de l'environnement les modifications ne sont pas concernées par cette articulation à démontrer



## 1.2 Le contexte du projet

### 1.2.1 Le PLUi de la Communauté d'Agglomération Béarn Pyrénées

Cf. Carte 1 Périmètre de la CAPBP

Le Plan Local d'Urbanisme intercommunal (PLUi) a été approuvé par le conseil communautaire du 19 décembre 2019. Il regroupe sur son territoire d'application 31 communes.

Il détermine :

- Les règles précises d'occupation des sols (zones urbaines, à urbaniser, zones naturelles ou agricoles, zones à vocation d'activités économiques...)
- Les règles de constructibilité (hauteurs maximales, implantation des bâtiments, aménagement des espaces extérieurs...)
- Des intentions d'aménagement sur des secteurs de projet ou des thématiques transversales (Berges du Gave, entrées de ville, patrimoine, centralités)

En septembre 2021, le PLUi a fait l'objet d'une première modification, intégrant notamment les remarques de la MRAE suite la décision n°2021DKNA113 du 5 mai 2021. Cette nouvelle demande de modification intègre notamment une partie des éléments questionnés par la MRAE à savoir :

- Une évaluation des incidences potentielles sur l'environnement et la santé humaine des modifications proposées ;
- Une explication des choix conduisant à ces nouvelles modifications (cf. Notice) ;
- La proposition de mesures d'évitement et de réduction permettant de réduire les impacts.

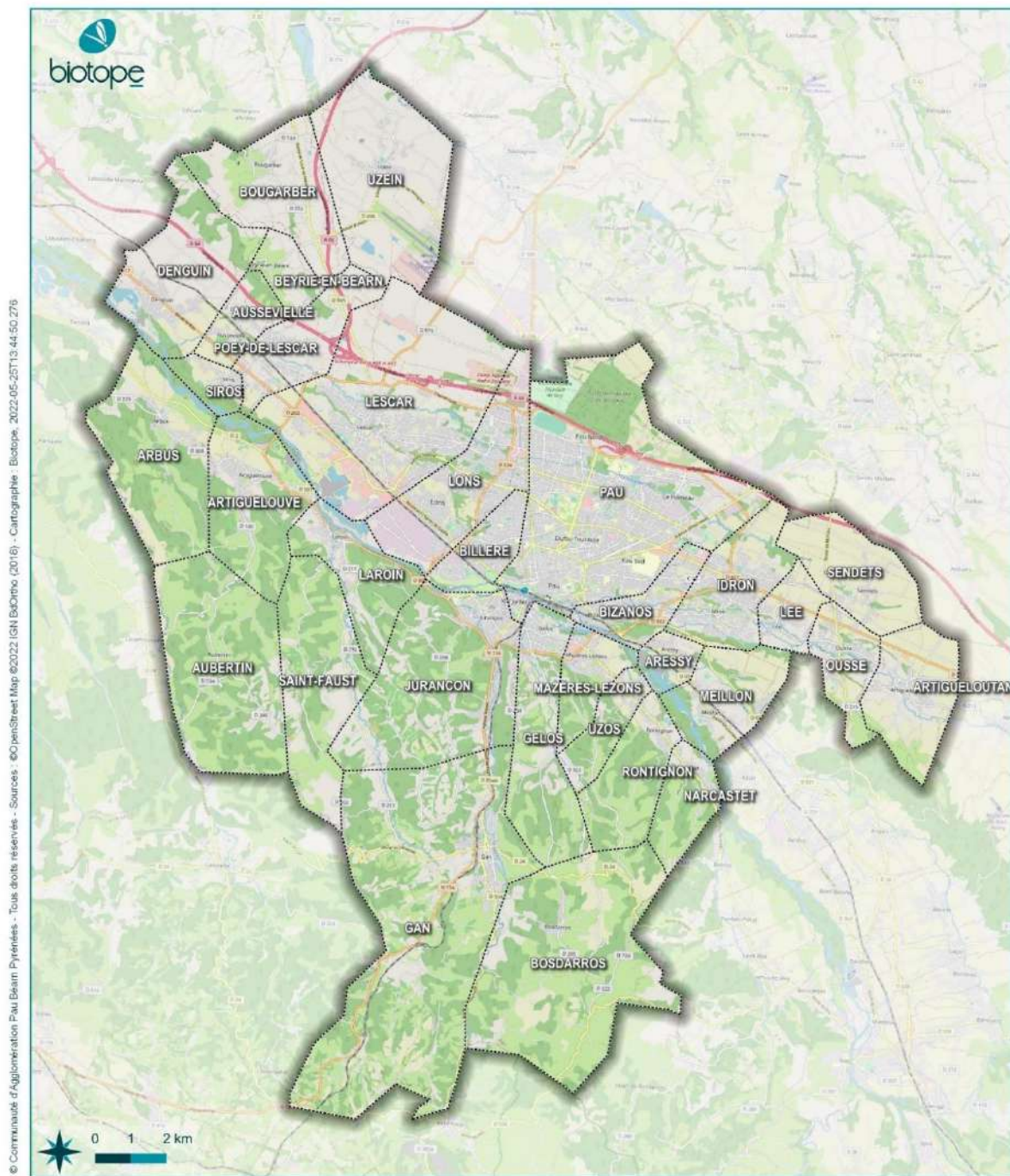

**PAU** BÉARN  
PYRÉNÉES  
Communauté d'Agglomération

■ Périmètre CAPBP  
□ Limite communale

**Territoire de la  
Communauté  
d'agglomération Béarn**  
Évaluation environnementale du PLUI

Carte 1 Périmètre de la CAPBP

## 1.2.2 Les besoins liés à la modification et à la révision allégée

Cf. Notice de la modification n°2 du PLUi

Le projet de modification porte sur plusieurs parties du PLUi :

- Le règlement graphique
- Le règlement écrit
- Les Orientations d'Aménagements et de Programmes
- Les annexes

Ces changements concernent des ajustements ou des rectifications d'erreurs matérielles, des évolutions nécessaires à la mise en œuvre de projet ou des modifications visant à améliorer la compréhension, et la lisibilité de certaines règles ou orientations.

La modification du règlement graphique, qui représente la partie comprenant le plus de modifications, est organisée sous différentes thématiques d'intervention :

- Identification des bâtiments remarquables ou exceptionnels
- Changement de destination
- Erreur matérielle
- Modifications liées au projet urbain
- Protection des espaces verts
- Politique sur l'agriculture
- Politique sur l'économie
- Politique relative aux loisirs
- Politique relative à l'accueil des gens du voyage
- Risque d'inondation
- Modification des emplacements réservés

Ces thématiques seront reprises dans la suite de l'analyse.

### 1.2.3 Les parcelles concernées

Tableau 1 : Listes des parcelles concernées par la modification n°2

Type de procédure	Numéro	Numéro de parcelles	Commune
Bâtiment remarquable ou exceptionnel	1	AC45	Arbus
	2	AI28	Arbus
	3	AH129	Arbus
	4	AE93	Laroin
	5	AL42-45	Laroin
	6	AC140	Laroin
	7	AH138	Laroin
	8	BP74	Pau
	9	BP82	Pau
	10	AP15	Rontignon
	11	DO58	Sendets
	12	AL40	Uzein
	13	AM162	Artiguelouve
	14	AC270	Lons
	15	AC270	Bosdarros
Changement de destination	1	AE121	Arbus
	2	AI9	Arbus
	3	AI185	Arbus
	4	AK79	Arbus
	5	AK96	Arbus
	6	AM122	Artiguelouve
	7	AZ111	Gan
	8	AK161	Laroin
	9	CP26	Ousse
	10	AK57	Uzos
Erreur matérielle	1	AE25	Artiguelouve
	2	AB247	Artiguelouve
	3	AL18	Idron
	4	IDR04	Idron
	5	AD385-386	Laroin
	6	AC419-420-421-422-145	Laroin
	7	AM238-303-1158-1157-1182-1267	Lescar
	8	AX199	Pau
	9	AK 126-129-130-145-163-166-167-294-438-462-518-519-520-521	Gelos
	10	CV345-355	Pau
Modification du projet urbain	1	ZD104-154	Artigueloutan
	2	AK477	Artigueloutan

Type de procédure	Numéro	Numéro de parcelles	Commune	
	3	AD337-339-722-724-730-873-874-876	Artigueloutan	
	4	AD798-653-650-788	Artigueloutan	
	5	AL495-542	Artiguelouve	
	6	AS72	Idron	
	7	DX95	Pau	
	8	AH41-93	Poey-de-lescar	
	9	AB39 AC124	Poey-de-lescar	
	10	AC53-56-57-141-142-143-185	Poey-de-lescar	
	11	AD 199-200-459-465-496-497-500-501-502-563-564-565-566-567-568	Billère	
	Protection des espaces verts	1	AD207-218	Artiguelouve
		2	AH477	Lescar
3		AP50	Lescar	
4		AH30	Lescar	
5		AH147-150-156-157-174-181	Lescar	
6		DH377	Pau	
7		DH211	Pau	
8		BP82	Pau	
9		AL97	Poey-de-lescar	
Politique sur l'agriculture	1	AE134	Artiguelouve	
	2	A601	Aubertin	
	3	A296 A305	Aubertin	
	4	ZB64	Bougarber	
	5	AB2-3-4	Gan	
	6	AB94-95-98	Gan	
	7	BE180	Gan	
	8	BN63-64	Gan	
	9	AX10-11-12-244-245	Jurançon	
	10	AV93-114	Jurançon	
	11	AB179-180	Lons	
	12	AL96-105-120-121 et 153-155-156	Saint-Faust	
	13	AM92-87	Uzos	
	14	BR2	Pau	
	15	DO58-31-33	Sendets	
	16	AH46-49 et 108	Saint-Faust	
Politique sur l'économie	1	AH178-180	Laroin	
	2	AP104	Lescar	

Type de procédure	Numéro	Numéro de parcelles	Commune
	3	CD48	Pau
	4	DN442-444-541-576	Pau
	5	AH142-143	Uzein
Politique relative aux loisirs	1	EK15-16-63-84	Pau
Politique relative aux gens du voyage	1	AC222	Artiguelouve
	2	AB3	Artiguelouve
	3	AB38-145-132	Artiguelouve
Périmètre d'attente d'un projet d'aménagement global	1	AT35	Pau
	2	DT538-433-586-584-560-608-609-607	
	3	DM16	
	4	DO249-247-236-235-237	
	5	EI010-075-011-012-014-658-657-688-165-166-028	
	6	AM85-86-221-437-440	
Modification des emplacements réservés	1	ER ART23	Artigueloutan
	2	ER ART6	Artigueloutan
	3	ER ARG 02	Artiguelouve
	4	ER ARG 06	Artiguelouve
	5	ER ARG 07	Artiguelouve
	6	ER ARG L02	Artiguelouve
	7	ER ARG 08	Artiguelouve
	8	ER ARG 09	Artiguelouve
	9	ER ARG 18	Artiguelouve
	10	ER ARG 23	Artiguelouve
	11	ER BOS 03	Bosdarros
	12	ER GAN 14	Gan
	13	ER GAN 26	Gan
	14	ER PAU 417	Pau
	15	ER PAU 65	Pau
	16	ER PAU 124	Pau
	17	ER PAU 439	Pau
	18	ER PAU 440	Pau
	19	ER PAU 441	Pau
	20	ER PAU 442	Pau
	21	ER PAU 443	Pau
	22	ER PAU 444	Pau
	23	ER PAU 445	Pau
	24	ER SEN 19	Sendets

Type de procédure	Numéro	Numéro de parcelles	Commune
	25	ER LES 19	Lescar
	26	ER PAU 46	Pau
Modification des OAP	1	AN92-93 AN120-121	Bizanos
	2	-	Bizanos
	3	-	Gan
	4	AH425-471-472-474-473-468- 467-428-41-413-407-408-136- 105-391	Gan
	5	-	Gan
	6	AH31-32-33-208-365-803-805- 1243-477	Lescar
	7	BN248-3-15-16-225-99-112- 113-178-177-159-161-226- 227-233-232-230-73-271	Idron
	8	AM116-208	Poey de Lescar
	9	AE 80-83-84-85-396-398-400- 401-402-403-404-405-406	Billère
	10	AX2	Pau
	11	-	Pau
	12	-	Denguin



## 2 Synthèse de l'État initial de l'environnement des parcelles concernées

Les éléments suivants sont issus de l'état initial de l'environnement réalisé par l'AUDAP dans le cadre de l'évaluation environnementale de septembre 2019. Une partie des informations ont été réactualisées en fonction des données publiques disponibles.

### 2.1 Milieu physique

#### 2.1.1 Climat

Le territoire de la communauté d'agglomération Pau Béarn Pyrénées (CAPBP) se caractérise par un climat dit « tempéré chaud ». La moyenne annuelle des températures est d'environ 13,5°C (donnée mesurée à Pau). Les températures sont généralement comprises entre 2°C et 26°C. Toutefois, le territoire est soumis à d'importantes précipitations tout au long de l'année (1070 mm de précipitations moyennes pour 1877 jours d'ensoleillement sur Pau).

Par ailleurs, dans un contexte de changement climatique, les prédictions futures émises par le GIEC sont de +2°C à +4°C d'augmentation de la température moyenne annuelle en 2100 sur le territoire palois avec une augmentation encore plus marquée en période estivale (+2,5 à +4,5°C). Par conséquent, une augmentation des jours de vagues de chaleur est attendue (allant de 13 à 82 jours contre 8 actuellement par année) conduisant à une baisse de l'humidité des sols. Pour autant, les précipitations moyennes annuelles devraient elles, restait stables.

#### 2.1.2 Relief

Le territoire de la communauté d'agglomération paloise présente un relief varié entre plaines, coteaux et vallées de piémont pyrénéen, en raison notamment du réseau hydrographique du Gave de Pau. Le territoire de la CAPBP est scindé en deux entités le long du Gave de Pau.



Relief du territoire de la CAPBP (Rapport de présentation de la modification n°1 du PUi de la CAPBP, Etat initial de l'environnement, Audap,2021)

Côté Nord, le relief est marqué principalement par la plaine autour de la ville de Pau et ses proches communes : « Plaine du Gave de Pau » et « Plaine du Pont Long », dominées par le tissu urbain et agricole. Sur la rive gauche du Gave, le relief est marqué par des coteaux, de plus ou moins hautes altitudes (coteaux au Sud-Ouest de Pau, en bord de Gave sur les communes d'Arbus, Artiguelouve et Laroïn situés à moins de 300 m d'altitude ; coteaux Sud de piémont Pyrénéen sur les communes de St-Faust, Aubertin, Jurançon, Gan et Bosdarros atteignant jusqu'à 500 m). Ces coteaux offrent des conditions propices à l'activité viticole. L'urbanisation est concentrée principalement sur les fond de vallons, notamment sur les secteurs de Gan. Elle présente un tissu plus diffus sur les coteaux, avec de nombreuses exploitations agricoles.

La moitié du territoire est ainsi située à moins de 200 m d'altitude au niveau de la plaine de Pau et sa proche périphérie. Le dénivelé est plus prononcé sur le secteur des coteaux sud (300 m d'altitude) et s'intensifie en direction du Piémont pyrénéen (500 m d'altitude).

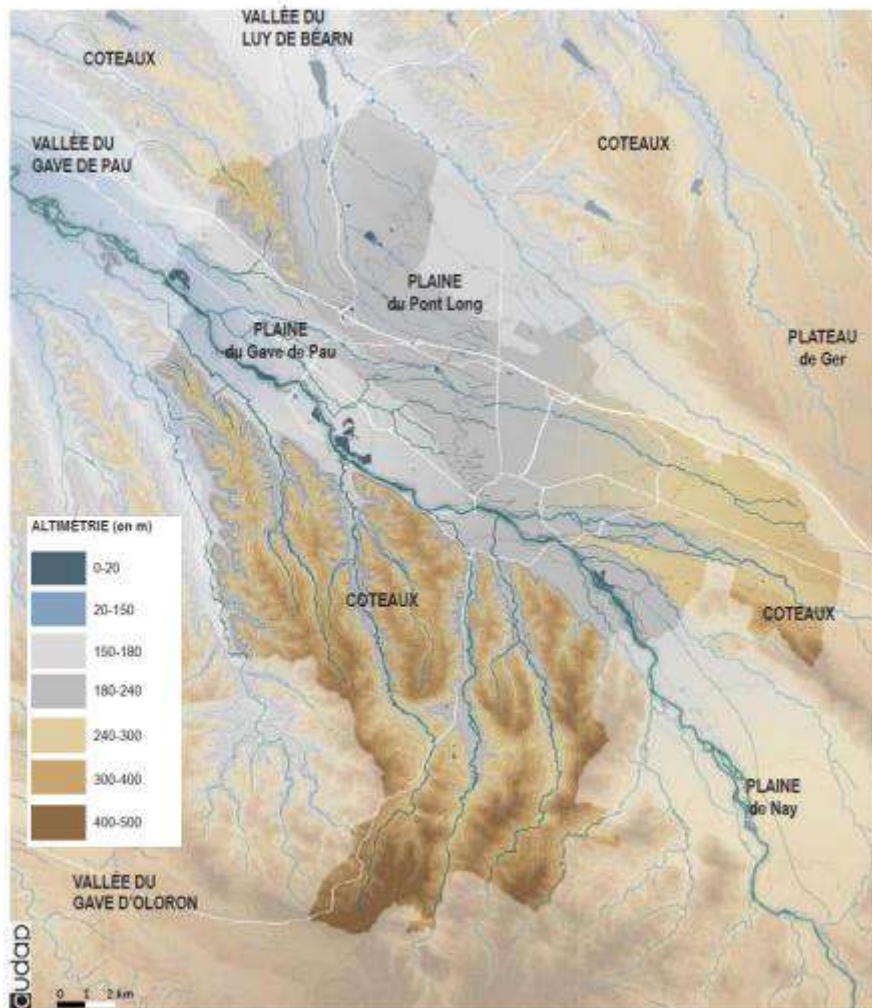

Altitude mesurée sur le territoire de la CAPBP (Audap,2021)

### 2.1.3 Géologie

Le territoire de la CAPBP repose sur des sols de types et d'ères géologiques variés.

Au niveau des secteurs les plus bas autour du Gave de Pau et de ses ruisseaux annexes, la couche géologique présente se compose d'alluvions fluviales actuels, subactuels et Wurm avec sables, argiles, tourbes, galets, graviers et limons (Typologie BRGM - Fz) ; d'alluvions, galets et graviers, sables et limons, lentilles d'argile plastique, cônes fluvioglaciers (Typologie BRGM - Gx-Riss) et de colluvions (Typologie BRGM - C).

La plaine paloise (côté Nord du Gave de Pau) se caractérise par un sol caractéristique du Mindel et pléistocène moyen avec la présence d'alluvions anciennes, terrasse à galets, lentilles de sable, cailloutis et matrice argilo-sableuse (Typologie BRGM - Gw-x) avec ponctuellement une présence de complexe de cônes, galets et graviers (Typologie BRGM - Gx-y Riss-Wurm).

Au niveau des coteaux en périphérie Est de Pau, le sol est caractérisé partiellement par une nappe alluviale supérieure de galets et cailloutis polygéniques avec une matrice sablo-argileuse rubéfiée (Typologie BRGM p3).

Au niveau des secteurs de coteaux au sud du Gave de Pau, les couches géologiques présentent sont diverses avec une couche du Pliocène d'argiles à graviers, nappes alluviales et sables fauves (Typologie BRGM m6-p) ; puis du Miocène supérieur avec molasse, et argiles à galets (Typologie BRGM m5-6). L'ensemble est entouré par une couche géologique de l'Eocène-Miocène caractérisée par des molasse argilo-sableuses, jaunes à vert-bleu, carbonatées, à galets et poudingues du Jurançon (Typologie BRGM e-m). En bord de cours d'eau annexes du Gave de Pau, des éboulis actuels ou récents masquant parfois les terrasses avec remaniement de moraines sont visibles (Typologie BRGM - E).

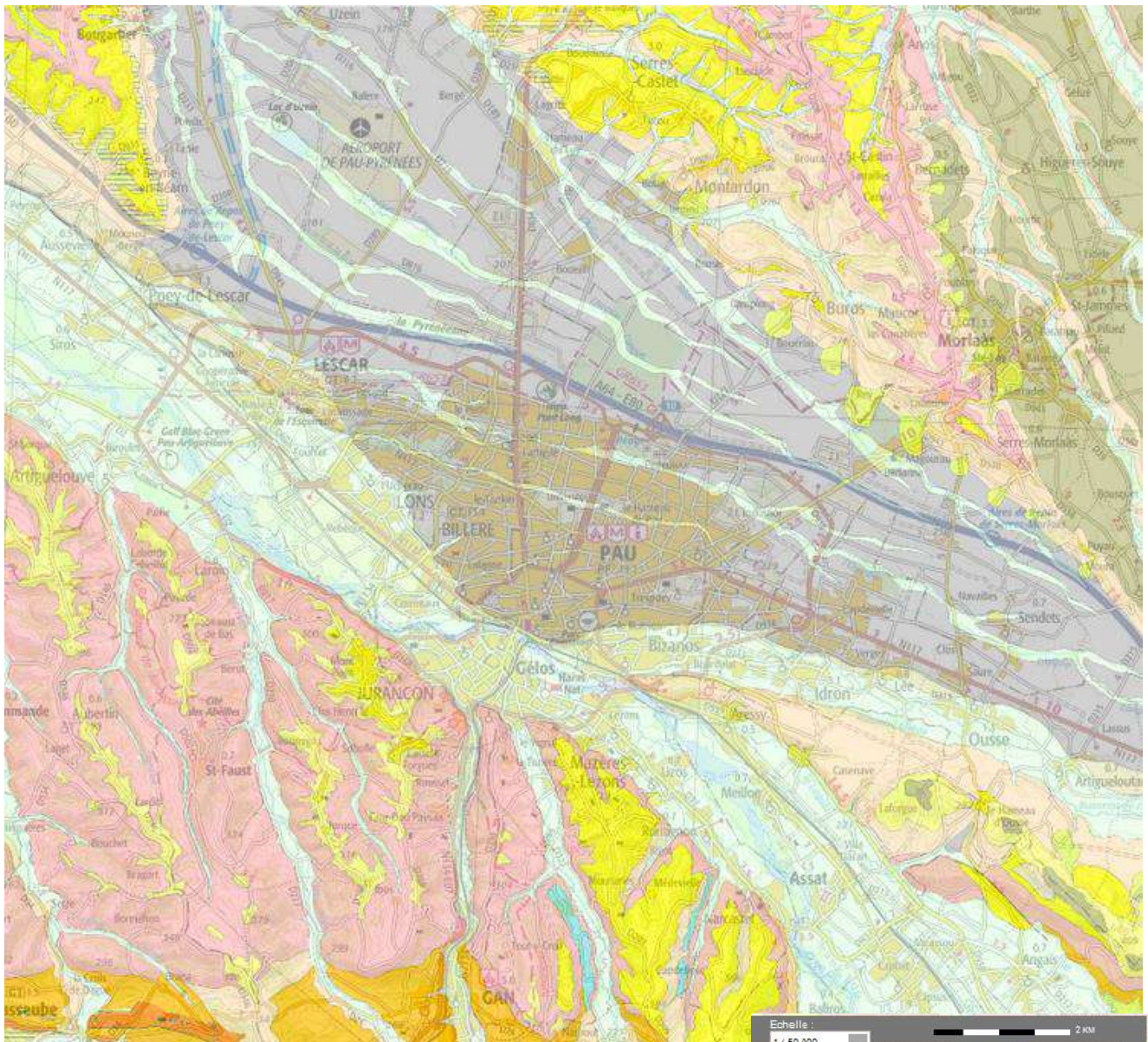

- |  |   |
|--|---|
| <ul style="list-style-type: none"> <li><span style="display: inline-block; width: 20px; height: 10px; background-color: #f4a460; border: 1px solid black; margin-right: 5px;"></span> E Eboulis actuels ou récents : cônes d'éboulis, limons et loess masquant parfois les terrasses, remaniement de moraines</li> <li><span style="display: inline-block; width: 20px; height: 10px; background-color: #f4a460; border: 1px solid black; margin-right: 5px;"></span> C Colluvions : limons solflués, loess colluvionnés, colluvions de fond de vallons, limons, sables argileux, coulées boueuses, écroulements</li> <li><span style="display: inline-block; width: 20px; height: 10px; background-color: #c8e6c9; border: 1px solid black; margin-right: 5px;"></span> Fz Alluvions fluviales actuelles, subactuelles et Wurm, sables, argiles, tourbes, galets, graviers, limons</li> <li><span style="display: inline-block; width: 20px; height: 10px; background-color: #c8e6c9; border: 1px solid black; margin-right: 5px;"></span> Gx-y Riss-Wurm : complexe de cônes, galets, graviers</li> <li><span style="display: inline-block; width: 20px; height: 10px; background-color: #d7ccc8; border: 1px solid black; margin-right: 5px;"></span> Gx Riss : alluvions, galets et graviers, sables et limons, lentilles d'argile plastique, cônes fluvioglaciers</li> <li><span style="display: inline-block; width: 20px; height: 10px; background-color: #bdbdbd; border: 1px solid black; margin-right: 5px;"></span> Gw-x Mindel et pléistocène moyen : alluvions anciennes, terrasse à galets, lentilles de sable, cailloutis et matrice argilo-sableuse</li> </ul> | <ul style="list-style-type: none"> <li><span style="display: inline-block; width: 20px; height: 10px; background-color: #8d8d8d; border: 1px solid black; margin-right: 5px;"></span> Gu-v Donau et Gunz : Pléistocène inférieur terminal, terrasse à galets, graviers et matrice argilo-sableuse</li> <li><span style="display: inline-block; width: 20px; height: 10px; background-color: #e91e63; border: 1px solid black; margin-right: 5px;"></span> p3 Nappe alluviale supérieure : galets et cailloutis polygéniques : matrice sablo-argileuse rubéfiée</li> <li><span style="display: inline-block; width: 20px; height: 10px; background-color: #ffff00; border: 1px solid black; margin-right: 5px;"></span> m8-p Ponto-Pliocène : argiles à graviers, nappes alluviales, sables fauves</li> <li><span style="display: inline-block; width: 20px; height: 10px; background-color: #ffff00; border: 1px solid black; margin-right: 5px;"></span> m5-8 Miocène supérieur : Molasse, argiles à galets</li> <li><span style="display: inline-block; width: 20px; height: 10px; background-color: #e91e63; border: 1px solid black; margin-right: 5px;"></span> e-m Eocène-Miocène : molasse argilo-sableuses, jaunes à vert-bleu, carbonatées, à galets, poudingues du Jurançon</li> <li><span style="display: inline-block; width: 20px; height: 10px; background-color: #ffffff; border: 1px solid black; margin-right: 5px;"></span> hydro Etangs, lacs, rivières</li> </ul> |
|--|---|

Carte géologique 1/50 000 vecteur harmonisé du territoire de la CAPBP (Visualiseur Infoterre, BRGM)

## 2.1.4 Hydrographie et la ressource en eau

### 2.1.4.1 Les documents cadres

Le territoire est soumis à différents documents cadres réglementaires et/ou de gestion en ce qui concerne la ressource en eau.

#### 2.1.4.1.1. SDAGE Adour-Garonne 2022-2027

Le territoire de la communauté d'agglomération Pau Béarn Pyrénées fait partie du grand bassin hydrographique Adour-Garonne. A ce titre, le nouveau SDAGE Adour-Garonne pour la période 2022-2027 a été récemment approuvé par le préfet coordonnateur de bassin le 10 mars 2022. Il se veut répondre aux orientations de l'Union européenne et de la directive cadre sur la politique de l'eau (D.C.E. 2000/60/CE) dans la continuité des objectifs établis du précédent SDAGE Adour-Garonne 2016-2021.

Ce nouveau SDAGE Adour-Garonne 2022-2027 s'articule autour de 4 grandes orientations :

- Orientation A : Créer les conditions de gouvernance favorables à l'atteinte des objectifs du SDAGE ;
- Orientation B : Réduire les pollutions ;
- Orientation C : Agir pour assurer l'équilibre quantitatif ;
- Orientation D : Préserver et restaurer les fonctionnalités des milieux aquatiques et humides.

Aucun SAGE n'est mis en place sur le territoire de la CAPBP.

#### 2.1.4.1.1. Plan de gestion des étiages

Le Plan de Gestion des Étiages (PGE) est un protocole d'accord entre différents partenaires (État, agriculteurs, Agence de l'Eau, EDF, etc.) dans le domaine de la gestion de la ressource en période d'étiage. Il a pour objectif de préciser les modalités de maintien ou de rattrapage des DOE (débits objectifs d'étiage). Son contenu est fixé par le SDAGE, afin de retrouver une situation d'équilibre entre les différents usages de l'eau et le milieu naturel, tout en respectant ces DOE. Ainsi, sur les cours d'eau connaissant des déficits en eau à l'étiage, un PGE est élaboré. En plus de cela, il peut aussi être étudié une potentielle faisabilité d'évolution des systèmes de production agricole vers des systèmes plus économes en eau.

**Les communes au nord de l'agglomération Pau Béarn Pyrénées sont concernées par le PGE du bassin des Luys et du Louts (toujours en cours).** Ce dernier a été mis en application par l'Institution Adour depuis sa validation par le Préfet Coordonnateur du sous-bassin Adour le 2 octobre 2013. Il intègre les deux aspects (quantitatif et qualitatif) de la gestion de la ressource en eau. Au niveau quantitatif, il s'agit d'assurer une compensation des prélèvements et des usages en période d'étiage. Au niveau qualitatif, l'enjeu est de pouvoir répondre aux besoins de débits de salubrité liés aux rejets de stations d'épuration d'agglomération en amont de ces rivières, aux débits estivaux naturellement faibles.

#### 2.1.4.1.2. Axe Migrateurs Amphi-halins

Les espèces migratrices amphi-halines représentent un patrimoine écologique, économique et culturel incontournable en région Aquitaine.

**Ainsi, plusieurs cours présents sur le territoire de la CAPBP ont été classés en axes migrateurs amphi-halins, à savoir : Le Gave de Pau, le Ruisseau de Pontacq, la Bayse, le Luy de Béarn, le Nééz, le Soust, le Lagoin, l'Ousse ainsi que les Hiès.**

Ce classement n'implique aucune réglementation sur l'occupation des sols mais il est nécessaire de surveiller la qualité des eaux superficielles afin qu'elles ne soient pas dégradées par des rejets anthropiques (pluvial, assainissement eaux usées, ...).

#### 2.1.4.1.3. Zones de vigilance nitrates

La directive européenne 91/676/CEE, « Directive Nitrate » est l'instrument réglementaire qui a permis de cibler des zones prioritaires dites « zones vulnérables ». L'objectif est de réduire la pollution des eaux superficielles et souterraines par les rejets de nitrates d'origine agricole.

À la suite de la procédure de révision engagée en 2020 sur la base de la 7e campagne de surveillance nitrates, le préfet coordonnateur de bassin Adour-Garonne a signé l'arrêté portant désignation et délimitation des zones vulnérables à la pollution par les nitrates d'origine agricole le 15 juillet 2021.

**27 communes de l'agglomération paloise sont classées au sein de la zone vulnérable du gave de Pau, à savoir :** Arbus, Aressy, Artigueloutan, Artiguelouve, Aussevielle, Beyrie-en Béarn, Billère, Bizanos, Bougarber, Denguin, Gelos, Idron, Jurançon, Laroïn, Lée, Lescar, Lons, Mazères-Lezons, Meillon, Ousse, Pau, Poey-de-Lescar, Rontignon, Sendets, Siros, Uzein, Uzos.

L'ensemble des exploitations agricoles situées sur ces communes sont concernées par une **réglementation spécifique** portant sur l'équilibre de la fertilisation, les périodes et zones d'application des engrais, les conditions d'épandage, les durées minimales de stockage des effluents d'élevage, les parcours d'élevage en plein air et la gestion hivernale des terres.

De plus, un plan d'action territoriale (PAT) Gave de Pau est en place sur la CAPBP avec des zones dites « prioritaires » (voir partie 2.5.4 Pollutions agricoles). Un accompagnement des agriculteurs est réalisé notamment pour limiter le rejet de nitrates dans les masses d'eaux superficielles et souterraines.

#### 2.1.4.1.4. Zones sensibles à l'eutrophisation

Une Zone sensible à l'eutrophisation est une portion du territoire où la nécessité de préserver le milieu aquatique et les usages qui s'y attachent justifie la mise en œuvre d'un traitement plus rigoureux des eaux résiduaires urbaines avant leur rejet.

3 communes de l'agglomération Pau Béarn Pyrénées sont situées en zones sensibles à l'eutrophisation : Beyrie-en-Béarn, Uzein et Bougarber.

#### 2.1.4.1.5. Cours d'eau classés

Le classement d'un cours d'eau au titre de l'article L. 432-6 du Code de l'Environnement a pour objectif de restaurer la continuité écologique des cours d'eau. Il s'agit de s'assurer de la franchissabilité des obstacles présents sur ces derniers (barrages, seuils, etc.), qui jouent un rôle non négligeable quant aux déplacements des poissons migrateurs.

Seul le Gave de Pau est classé par Décret du 15 avril 1921, codifié 1014\_Q---0100-1.

### 2.1.4.2 Caractérisation des masses d'eau

La notion de masse d'eau comme définit dans le SDAGE Adour-Garonne 2022-2027 est relative à une « portion de cours d'eau, canal, aquifère, plan d'eau ou zone côtière homogène. Il s'agit d'un découpage élémentaire des milieux aquatiques destiné à être l'unité d'évaluation de la DCE. Une masse de surface est une partie distincte et significative des eaux de surface, telles qu'un lac, un réservoir, une rivière, un fleuve ou un canal, une partie de rivière, de fleuve ou de canal, une eau de transition ou une portion d'eaux côtières. Pour les cours d'eau la délimitation des masses d'eau est basée principalement sur la taille du cours d'eau et la notion d'hydro-écorégion. Les masses d'eau sont regroupées en types homogènes qui servent de base à la définition de la notion de bon état. Une masse d'eau souterraine est un volume distinct d'eau souterraine à l'intérieur d'un ou de plusieurs aquifères. » (SDAGE Adour-Garonne 2022-2027)

#### 2.1.4.2.1. Eaux superficielles

La communauté d'agglomération Pau-Béarn-Pyrénées est présente au sein du bassin versant de l'Adour incluant deux sous bassins versant : le Luys côté Nord et les Gaves côté Sud.

17 masses d'eaux superficielles traversent le territoire, à savoir :

- le Gave de Pau du confluent du Neez au confluent du Bras du Gave,
- le Gave de Pau du confluent de l'Ousse au confluent du bras du Gave (inclus),
- l'Ousse des Bois,
- la Bayse,
- l'Uzan,
- l'Ayguelongue,
- la Geüle,
- le Luy de Béarn,
- Las Hies (les Hiès),
- le Lagoin,

- le Neez (nez),
- le Soust,
- le ruisseau de Bourries,
- l'Ousse,
- la Juscle,
- le ruisseau de Laulouze (l'aulouze),
- le Gest.

D'autres cours sont présents au sein du territoire mais ne sont pas classés comme « masses d'eau ». Il s'agit des cours d'eau suivants : le canal du Moulin, le Boscq, Lapalue, le Bruscos, le Laherrère, le Mohédan, le Laü, l'Arriou Merdé, et le Lescourre.

Plusieurs plans d'eau et lacs sont présents sur territoire de la CAPBP.

Le lac d'Uzein est présent sur le territoire mais sa digue a cédé suite aux intempéries de février 2013. Aujourd'hui, le lac n'existe plus en tant que tel et la végétation a remplacé le plan d'eau. Le projet de reconstruction de la digue est à l'étude mais sa réalisation est freinée par des problématiques foncières et de coût. Plus au Sud, on retrouve les lacs de Laroin, issues du dragage du Gave de Pau (anciennes gravières). Ils sont maintenant propices aux activités de pêche, et autres activités touristiques et de loisirs. Il existe d'autres lacs ou plans d'eau sur le territoire : à Pau (Parc Beaumont et quartier de l'Ousse des bois), à Gan (site fossilifère), et à Bizanos (Parc Aquasports - Stade d'Eaux Vives).

Comme observé lors de l'état des lieux des masses d'eau superficielles en 2013, les pressions les plus significatives observées en 2019 sur ces dernières sont toujours celles de **l'azote diffus d'origine agricole, des rejets phytosanitaires ou de micro-polluants, ainsi que des rejets domestiques.**

Une comparaison de l'état écologique et chimique des masses d'eau superficielles du territoire de la CAPBP observé en 2019 vs 2013 est présentée ci-dessous.

Code européen de masse d'eau	Nom de la masse d'eau	Etat écologique 2013	Etat chimique 2013	Etat écologique 2019	Etat chimique 2019
FRFR903A	Gave de Pau du confluent du Neez au confluent du Bras du Gave	Bon	Bon	Bon	Bon
FRFR277C	Gave de Pau du confluent de l'Ousse au confluent du bras du Gave (inclus)	Moyen	Non classé	Médiocre	Bon
FRFR277C_4	L'Ousse des Bois	Bon	Bon	Moyen	Bon
FRFR432	La Bayse	Bon	Bon	Moyen	Bon
FRFR242_5	L'Uzan	Moyen	Bon	Moyen	Non classé
FRFRL10_1	L'Ayguelongue	Moyen	Non classé	Bon	Non classé
FRFR277B_4	La Geüle	Moyen	Bon	Moyen	Non classé
FRFR242	Le Luy de Béarn	Médiocre	Bon	Moyen	Bon
FRDEE277C_3	Les Hiès	Bon	Non classé	Bon	Non classé
FRFR423	Le Lagoïn	Bon	Non classé	Bon	Non classé
FRFR277C_2	Le Nez	Bon	Non classé	Bon	Non classé
FRFR277C_1	Le Soust	Bon	Non classé	Bon	Non classé
FRFR903A_1	Ruisseau des Bourries	Moyen	Bon	Bon	Non classé
FRFR243	L'Ousse	Moyen	Bon	Moyen	Bon
FRFR277_5	La Juscle	Moyen	Non classé	Moyen	Non classé

FRFRR277B_1	Ruisseau Laulouze	Moyen	Bon	Bon	Non classé
FRFRR424_2	Le Gest	Bon	Non classé	Bon	Non classé

En vert : masse d'eau ayant un état écologique et/ou chimique amélioré / En rouge : masse d'eau ayant un état écologique et/ou chimique dégradé

#### 2.1.4.2.2. Eaux souterraines

Le territoire de la communauté d'agglomération paloise renferme 6 masses d'eaux souterraines, à savoir :

- FRFG030 Alluvions du Gave de Pau
- FRFG044 Molasses, alluvions anciennes de Piémont et formations peu perméables du bassin de l'Adour
- FRFG080 Calcaires du jurassique moyen et supérieur captif du Nord du Bassin aquitain
- FRFG081 Calcaires du sommet du crétacé supérieur majoritairement captif du Sud du Bassin aquitain
- FRFG082 Sables, calcaires et dolomies de l'éocène-paléocène captif sud AG
- FRFG091 Calcaires de la base du crétacé supérieur majoritairement captif du Sud du Bassin aquitain
- FRFG051 Terrains plissés BV des Gaves secteurs hydro q4, q5, q6, q7 (Gave de Pau, Gave d'Oloron et du Saison)

L'état écologique et chimique de ces masses d'eaux souterraines issu de l'état des lieux 2019 est présenté ci-dessous.

Code européen de masse d'eau	Nom de la masse d'eau	Etat chimique 2019	Etat quantitatif 2019
FRFG030	Alluvions du Gave de Pau	Mauvais	Bon
FRFG044	Molasses, alluvions anciennes de Piémont et formations peu perméables du bassin de l'Adour	Bon	Bon
FRFG080	Calcaires du jurassique moyen et supérieur captif du Nord du Bassin aquitain	Bon	Bon
FRFG081	Calcaires du sommet du crétacé supérieur majoritairement captif du Sud du Bassin aquitain	Bon	Bon
FRFG091	Calcaires de la base du crétacé supérieur majoritairement captif du Sud du Bassin aquitain	Bon	Bon
FRFG051	Terrains plissés BV des Gaves secteurs hydro q4, q5, q6, q7 (Gave de Pau, Gave d'Oloron et du Saison)	Bon	Bon



Les pressions sur ces dernières sont relatives aux **prélèvements d'eau et aux pollutions agricoles par les rejets diffus de nitrates**. Cela concerne les masses libres (de niveau 1). En effet, les masses d'eau sous le niveau 1 ne peuvent être rencontrées depuis la surface leur conférant une protection relative. Les masses d'eau les plus vulnérables sont donc la masse d'eau des « **Alluvions du Gave de Pau** » (FRFG030) et la masse d'eau des « **Molasses du bassin de l'Adour et alluvions anciennes de Piémont** » (FRFG044).

Une comparaison du niveau des pressions sur ces masses d'eaux libres selon l'état des lieux 2019 vs 2013 est présentée ci-dessous.

Code européen de masse d'eau	Nom de la masse d'eau	Pression diffuse : nitrates d'origine agricole en 2019	Pression prélèvements d'eau en 2019	Pression diffuse : nitrates d'origine agricole en 2013	Pression prélèvements d'eau en 2013
FRFG030	Alluvions du Gave de Pau	Significative	Significative	Significative	Pas de pression
FRFG044	Molasses, alluvions anciennes de Piémont et formations peu perméables du bassin de l'Adour	Significative	Significative	Significative	Significative

En rouge : masse d'eau connaissant une pression de prélèvements d'eau et/ou de rejets de nitrates plus importante

### 2.1.4.3 Partage de la ressource en eau

#### 2.1.4.3.1. Les différents usages autour de la ressource en eau

Sur le territoire, la ressource en eau est partagée entre trois entités. Elle est dévolue pour presque la moitié à l'**agriculture** (environ 45%). A cela, vient s'ajouter l'**eau potable** à hauteur de 35% et les 20% restants sont utilisés pour l'**industrie**.

### 2.1.4.4 Eau potable

L'alimentation en eau potable de la communauté d'agglomération de Pau Béarn Pyrénées est opérée par plusieurs acteurs de production et de distribution. Les modes de gestion diffèrent également suivant ces collectivités : Régie directe, prestations de service, délégations à différentes structures privées (SOBEP, SAUR, SUEZ, VEOLIA, ...).

En ce qui concerne la partie production, deux acteurs se partagent le marché, à savoir :

- **le Syndicat de production d'eau potable du Nord-Est de Pau (SMNEP)** qui produit et vend plusieurs syndicats de distribution dont Luy, Lées, Gabas, Souye
- **la ville de Pau** compétente en production d'eau potable et qui assure en régie la gestion du service d'eau potable avec un captage d'eau à la résurgence de l'Oeil du Nééz à Rébenacq et avec un captage à Uzoz.

Le territoire intercommunal dispose de plusieurs structures de distribution d'eau potable listé ci-dessous :

Structures	Communes concernées de la CAPBP
SIAEP de la Région de Lescar	Aussevielle, Denguin, Lescar, Poey de Lescar, Siros
Syndicat des Eaux Luy-Gabas-Lées	Uzein (en partie)
SMEAP du Nord-est de Pau	Uzein (en partie), Artigueloutan (en partie), Lée (en partie), Ousse (en partie), Sendets (en partie)
SMEA des 3 cantons	Beyrie-en-Béarn, Bougarber
SMEA Gave et Baïse	Arbus, Artiguelouve, Aubertin, Gan (en partie), Jurançon (en partie), Laroin (en partie), Saint-Faust
Ville de Pau	Pau
SIAEP de la région de Jurançon	Aressy, Billère, Bizanos, Bosdarros, Gan (en partie), Gelos, Idron, Jurançon (en partie), Laroin (en partie), Lons, Mazères-Lezons, Meillon, Ousse (en partie), Rontignon, Sendets (en partie), Uzoz
SEA Béarn Bigorre	Artigueloutan (en partie), Lée (en partie), Ousse (en partie), Sendets (en partie)

Afin d'utiliser au mieux cette ressource, et en vue d'une consommation humaine, les captages d'eau potable sont autorisés par arrêté préfectoral. Il fixe les conditions de réalisation, d'exploitation, et de protection des points de prélèvement. Pour ce faire, des périmètres autour de ceux-ci sont mis en place pour leurs protections, à savoir :

- périmètre de protection immédiate
- périmètre de protection rapprochée
- périmètre de protection éloignée

**9 communes sont présentes au sein des périmètres de protection rapprochée, à savoir :** Arbus, Aressy, Artiguelouve, Denguin, Lescar, Mazères-Lezons, Meillon, Rontignon et Uzoz.

**18 communes sont présentes au sein des périmètres de protection éloignée, à savoir :** Arbus, Aressy, Artiguelouve, Billère, Bizanos, Denguin, Gelos, Jurançon, Laroin, Lescar, Lons, Mazères-Lezons, Meillon, Pau, Poey-de-Lescar, Rontignon, Siros et Uzoz.

Ces 18 communes sont considérées comme étant en « zone sensible » du fait de leurs proximités aux points de captage AEP.

Aucun point de prélèvement n'est classé en captage prioritaire (loi Grenelle).

Les volumes d'eau prélevés en 2019 sur les masses d'eaux souterraines des communes concernées pour l'alimentation en eau potable de la CAPBP sont présentés ci-dessous.

Communes concernées	Volumes prélevés en 2019 (en m <sup>3</sup> )
Meillon	920 580 m <sup>3</sup>
Mazères-Lezons	3 828 148 m <sup>3</sup>
Uzos	190 652 m <sup>3</sup>
Artix	423 496 m <sup>3</sup>
Besingrand	346 807 m <sup>3</sup>
Labastide Cézeracq	1 314 377 m <sup>3</sup>
Rébénacq	6 413 782 m <sup>3</sup>

Les volumes d'eau consommés au niveau des collectivités présentes sur le territoire de la CAPBP (volumes consommés comptabilisés et sans comptage) ainsi que les rendements des réseaux de distribution et l'indice linéaire de pertes en réseau pour l'année 2020 sont présentés ci-dessous.

Collectivité	Volumes consommés comptabilisés en 2020	Volumes consommés sans comptage en 2020	Rendement du réseau de distribution en 2020	Indice linéaire de pertes en réseau en 2020
Ville de Pau	4 812 676 m <sup>3</sup>	--	85,1 %	9,2 m <sup>3</sup> /km/j
SMEAP du Nord-est de Pau	8 405 554 m <sup>3</sup>	--	96,3 %	5,3 m <sup>3</sup> /km/j
SIAEP de Jurançon	4 063 023 m <sup>3</sup>	436 000 m <sup>3</sup>	72,8 %	5,6 m <sup>3</sup> /km/j
SIAEP de Lescar	829 094 m <sup>3</sup>	3 100 m <sup>3</sup>	79,8 %	3,1 m <sup>3</sup> /km/j
SMEA des 3 cantons	736 134 m <sup>3</sup>	22 610 m <sup>3</sup>	66,1 %	2,3 m <sup>3</sup> /km/j
SMEA Gave et Baïse	1 640 303 m <sup>3</sup>	36 080 m <sup>3</sup>	57 %	3,8 m <sup>3</sup> /km/j
SEA Béarn Bigorre	1 332 589 m <sup>3</sup>	18 860 m <sup>3</sup>	78,4 %	2,1 m <sup>3</sup> /km/j
Syndicat des Eaux Luy-Gabas-Lées	2 711 995 m <sup>3</sup>	35 780 m <sup>3</sup>	66,4 %	2,6 m <sup>3</sup> /km/j

Sur le territoire, la ressource en eau est localement disponible en grande quantité même lors d'épisodes de sécheresse intense. Au niveau qualitatif, selon les synthèses réalisées par l'ARS sur la qualité de l'eau concernant les différents syndicats distribuant l'eau potable sur le territoire de l'agglomération paloise, **l'eau distribuée en 2017 était de bonne qualité bactériologique et conforme aux normes réglementaires fixées pour les substances toxiques, les substances indésirables (nitrates, fluor, etc.) et les pesticides recherchés.**

Aucun projet d'extension du réseau d'alimentation en eau potable n'est envisagé sur le territoire de la communauté d'agglomération Pau Béarn Pyrénées.

Aucun schéma départemental d'alimentation eau potable n'est à considérer sur le territoire.

## 2.1.4.5 Autres usages de l'eau

### 2.1.4.5.1 Baignade

A Gan, la baignade est formellement interdite dans la rivière le Nèez, tout au long de sa traversée sur la commune. La baignade est également interdite dans le lac de la Tuilerie (site fossilifère). A Aressy, la baignade n'est pas non plus autorisée

sur le lac (ancienne exploitation d'extraction d'alluvions). A Bizanos est présent depuis 2009 le parc Aquasports - Stade d'eaux vives. Il est en revanche exclusivement dédié à la pratique du canoë-kayak et autres activités proposées par le stade.

## 2.1.5 Synthèse

Thématiques	Enseignements	Les enjeux
Qualité des masses d'eaux (superficielles et souterraines)	Amélioration de la qualité écologique et/ou chimique pour 4 cours d'eau Dégradation de qualité écologique et/ou chimique pour 3 cours d'eau Augmentation significative de la pression de prélèvement d'eau sur la masse d'eau souterraine Alluvions du gave de Pau – FRFG030	Eviter l'installation de pratiques entraînant une dégradation accrue des cours d'eau en mauvais état écologique Limiter la pression de prélèvement d'eau sur la masse d'eau souterraine Alluvions du gave de Pau, en agissant sur le contrôle de l'urbanisation sur les communes dépendantes de ce captage
Ressource en eau potable	Disponible en grande quantité même lors d'épisodes de sécheresse intense	Continuer à préserver la ressource en eau potable
Qualité de l'eau potable	Bonne qualité bactériologique Conforme aux normes réglementaires fixées pour les substances toxiques, indésirables et pesticides	Continuer à préserver la ressource en eau potable
Vulnérabilité aux nitrates	27 communes de l'agglomération paloise sont classées au sein de la zone vulnérable du gave de Pau	Limiter l'installation d'activité générant des pollutions aux nitrates sur ces communes
Vulnérabilité à l'eutrophisation	3 communes de l'agglomération Pau Béarn Pyrénées sont situées en zones sensibles à l'eutrophisation	Limiter l'installation d'activité participant à l'eutrophisation des milieux aquatiques

## 2.2 Paysage et patrimoine

### 2.2.1 Formation paysagère

La communauté d'agglomération Pau Béarn Pyrénées se positionne sur un territoire attractif aux paysages variés. Elle est située entre mer et montagne, à proximité de la frontière espagnole. La ville de Pau offre en effet, une vue panoramique sur la chaîne des Pyrénées depuis son balcon rocheux. Divisant le territoire en deux, le gave de Pau et ses ruisseaux affluents façonne le paysage du territoire.

5 entités paysagères se distinguent, à savoir :

- La vallée du Gave de Pau
- La plaine urbaine de la ville de Pau et sa proche périphérie (de Idron à Lescar)
- Les plaines agricoles du Nord-est de Pau (plaine du Pont-Long)
- Les coteaux entre plaines et vallées à l'Est et l'Ouest de Pau
- Les vallées et coteaux Sud de piémont Pyrénéen

Le gave de Pau, cours d'eau emblématique du territoire s'écoule sur plus de la moitié des communes de la CAPBP. A ses abords est présent des saligues, formation végétale typique des bords du gave de Pau ainsi que des boisements et d'anciennes gravières. Ce corridor aquatique végétal est doté d'une biodiversité remarquable, qui participe à l'identité paysagère de l'agglomération.

Au niveau de la ville de Pau, le paysage de plaine concentre un bâti dense historique en cœur de ville qui s'étale sur les communes en périphéries avec des logements plus récents, construits de manière diffuse dans un style plus pavillonnaire. Des zones d'activités commerciales et industrielles sont positionnées au cœur de l'agglomération paloise (à Lescar, Lons et Idron). Il est toutefois noté la présence de nombreux espaces verts urbains sur Pau et les communes attenantes, aménagés avec des équipements sportifs ou de loisirs.

Le reste des plaines de la CAPBP est vouée essentiellement à l'agriculture. Ancien témoin d'un système agraire béarnais de landes, les terres de la plaine du Pont-Long (côté Nord de la ville de Pau) sont aujourd'hui propices aux grandes cultures fertiles de maïs. Quelques haies bocagères sont encore présentes ainsi que des boisements (bois de Pau et forêt de Bastard).

En périphérie de la ville de Pau, à l'Est et à l'Ouest, des coteaux surplombent la zone urbaine se distinguant du reste des paysages présents. Il s'agit de grands espaces fermés (typiquement le chemin Henri IV vers Bizanos).

De l'autre rive du gave (côté Sud), le paysage est marqué par la présence de coteaux plus pentus et d'une succession de vallées en contexte piémont-pyrénéen. Ces terres présentent un bâti plus diffus. Elles sont surtout propices à la viticulture, terroir emblématique de ce secteur.

## 2.2.2 Occupation du sol

L'occupation du sol sur le territoire de la CAPBP est partagée entre des parcelles urbanisées (tissu urbain dense au niveau de la ville de Pau et des communes en périphérie (Lons, Lescar, Bizanos, Idron, Jurançon, Mazères-Lezons) et sur la commune de Gan. Le tissu urbain est plus diffus sur les autres communes agricoles et naturels et sur les coteaux. Au niveau des coteaux, ces derniers sont principalement occupés par des prairies et forêts de feuillus. Le reste de la plaine est occupé par des exploitations agricoles (plaine à l'Est et à l'Ouest de Pau).

## 2.2.3 Patrimoine historique et architectural

La communauté d'agglomération Pau Béarn Pyrénées regorge de nombreux sites à caractère historique ou d'architecture remarquable. Certains sont classés Monument Historique, les autres étant inscrits au titre des Monuments Historiques. La liste du patrimoine historiques et architectural de la CAPBP est dressée ci-dessous.

Communes	Sites Classés Monuments Historiques (Cl.MH) ou Inscrits au titre des Monuments Historiques (Ins. MH)	Sites Classés (S. Cl. : Site Classé) ou Sites Inscrits (S. Ins.)
BILLÈRE	Abords du Parc et château - Voir Pau. (Cl. MH: 04/10/2004)	Terrains dits "Golf" - Voir Pau (horizons palois). (S. Ins. : 18/04/1944).
BIZANOS		Parc du Château de Franqueville et saligues bordant le gave. Voir Pau (horizons palois). (Site Classé :18/04/1944) et (Site Inscrit : 18/04/1944).
BOSDARROS	Eglise Saint-Orens en totalité (parc. n°64, section AW). (Ins . MH: 02/07/1987)	
BOUGARBER	Porte de ville (parc. 116, section AM). (Ins . MH. : 27/10/1948).	Bourg et ses abords, comprenant le lieudit « Gascou » (section AB) ainsi que la section AM (en totalité). (S. Ins. : 15/02/1977).
GAN	Porte de ville dite « Prison », en totalité, (parc. n° 117, section AK). (Ins . MH. : 30/12/ 1994). Abords château de Bitaubé. Voir Rébénacq. (Ins . MH. : 09/07/1998).	
GELOS	Haras national : en totalité, parties bâties et non bâties avec les murs de clôture et leurs portails ( parc. n°13 section AE). (Ins . MH. : 04/08/2011).	Domaines « Le Vignal », Montfleury, de la Tisnère, « Le Tinot », de Guindalos, Villa Estefani, Nirvana, Montrose et Saligues bordant le gave de Pau. Voir Pau (horizons palois). (S. Classé : 18/04/1944)
JURANÇON	Abords Domaine National. Voir Pau	Domaines de Guindalos, du Clos Henri IV, de Mont-Riand, château de Perpigna, château Ollé-Laprune, villa « Castel-Forgues ». Voir Pau (horizons palois). (Sites Inscrit ou Classé : 18/04/1944)
LESCAR	Église (Cl. MH. : liste de 1840). Restes de la tour de l'Esquirette. (Ins . MH. : 11/02/1929).	Ensemble formé par la cité de Lescar et délimité comme suit, dans le sens des aiguilles d'une montre : le chemin de La banère ; le chemin rural non numéroté jusqu'à la place de la Croix-Mariotte ; les côtés nord et

Communes	Sites Classés Monuments Historiques (Cl.MH) ou Inscrits au titre des Monuments Historiques (Ins. MH)	Sites Classés (S. Cl. : Site Classé) ou Sites Inscrits (S. Ins.)
	<p>Porte monumentale, au centre de la ville. (Ins . MH. : 01/02/1937).</p> <p>Le Site Antique du Bialé, (parc. n°46, 559, 561, 562, 603 à 608, section AL). (Ins . MH. : 30/01/1997).</p>	<p>ouest de la place de la Croix-Mariotte ; la rue Baliracq (ou rue Henri Rosier) ; la limite nord de la parcelle n° 82 (section AK) ; la limite du lieu-dit « la Cité » ; la rue du Parvis ; le C.V.O. n° 7 (rue du Pont-Louis) jusqu'au chemin de Labanère (point de départ). (S. Ins. : 14/03/1975).</p>
LONS	<p>Église Saint-Julien, en totalité (parc. n°59, section AX). (Ins . MH : 20/01/2016)</p>	
MAZÈRES-LEZONS	<p>Abords des Haras. Voir Gelos. (Ins . MH : 04/08/2011).</p>	<p>Saligues bordant le Gave de Pau. Voir Pau (horizons palois). (S. Ins.: 18/04/1944).</p>
PAU	<p>Château (Cl. MH. : liste de 1840).</p> <p>Château: talus, terrasses du château, première enceinte , corps de garde, portes, fossés. Pont du XVIIIème siècle reliant le château à la ville, pont Corisande, pont de Nemours, passerelle reliant la Basse Plante au parc. Jardin dit de la « Basse-Plante ». Murs de clôture et portails. Ensemble du parc. (parc. n°24, 440, 445, 452 à 454, 457 à 459 section BY ; parc. n°21 section CH ; parc. n°91, 92, 117, 131 section CE). (Cl. MH. : 04/10/2004).</p> <p>Maison natale de Charles-Bernadotte (5, rue Bernadotte) : façades et toitures de la maison et de son annexe, 6-8, rue Tran. (parc. n°286, section BY). (Cl. MH. : 10/12/1953).</p> <p>« Hôtel Peyré » (2, rue du château) : façades et toitures, le vestibule avec son sol et l'escalier. (Parc. n°360, section BY). (Ins . MH. : 02/07/1987).</p> <p>Hôtel de Gassion, 1, rue de Gontaut Biron. Façades et toitures, décors intérieurs des salons du cercle anglais, (parc. n° 373, section BY). (Ins . MH. : 01/02/1988).</p> <p>Le cimetière israélite , avenue Buros, avec son mur de clôture ainsi que le sol et le soussol, (parc. n°189, section CX). (Ins . MH. : 26/09/1995).</p> <p>Cimetière de Pau, (parc. n°147 section Cl) zone A, carré 4, concession P2 177. Chapelle funéraire Guillemain-Montebello, en totalité. (Ins . MH. : 27/11/1997).</p> <p>Église Saint-Joseph en totalité (parc. n°356 section CN ). (Ins . MH : 14/12/2000).</p> <p>Villa Sainte Hélène 27-29, avenue Norman Prince. En totalité, ainsi que le parc et son portail , le mur d'enceinte, la maison du concierge et le manège (parc. n°18, section CW). (Ins . MH.: 15/10/2002).</p> <p>Église Saint-Jacques en totalité (parc. n°282, section CK). (Ins . MH : 27/05/2013).</p> <p>Palais Sorrento, dit aussi Castet de l'Array, en totalité, ainsi que les restes de son parc, les terrasses avec leur garde-corps et leur mur de soutènement, le temple belvédère, le pont en rocaille et la source avec son encadrement de roches. (parc. n°50, section BP). ( Ins. MH: 13/01/2014).</p> <p>Monument aux morts 1914-1918, ainsi que son environnement et les bornes, boulevard des Pyrénées (section BV). ( Ins. MH.: 21/10/2014).</p> <p>Église Saint-Martin en totalité (parc. n°378, section BY). (Ins. MH : 02/02/2015).</p> <p>Église anglicane Saint-Andrew, en totalité, et les façades et toitures de son ancien presbytère avec le porche et l'escalier d'accès sous verrière, 2 rue O'Quin (parc. 383, 385, section CO). ( Ins. MH.: 21/05/2015).</p> <p>Abords de l'église Saint-Julien – Voir Lons (Ins . MH : 20/01/2016).</p>	<p>Grand parc du Château (parc. n° 1351, 1352, 1363 à 1367, sect C). (Site Classé : 19/07/1944).</p> <p>Jardins du château et de la Basse-Plante, (parc. n° 1347, 1348, 1275p, 1276p, section C). (S. Ins. :18/04/1944). 28</p> <p>Terrasse sud comprenant le parc Beaumont, le boulevard des Pyrénées, la Place Royale, le square Saint-Martin, la rampe montant du boulevard à la petite place Bellevue, cette place, les jardins du château et de la Basse-Plante. (Site Classé : 2 juin 1921, 27 février 1924 et 12 mai 1924)</p>

Communes	Sites Classés Monuments Historiques (Cl.MH) ou Inscrits au titre des Monuments Historiques (Ins. MH)	Sites Classés (S. Cl. : Site Classé) ou Sites Inscrits (S. Ins.)
	Mairie-théâtre en totalité (parc. n°280, section BY). (Ins. MH : 23/01/2017).	
UZOS		Parc du Château de Chazal. Voir Pau (horizons palois). (S. Ins. : 18/04/1984). Valentin (vallée du) Voir Eaux - Bonnes. (Site Classé : 14/08/1959).

Une appellation locale dénommée « **Horizons Palois** » et datant de 1944 a pour rôle la mise en avant du panorama remarquable visible depuis Pau. **17 sites protégés (classés ou inscrits) ont ainsi été placés sous cette appellation.** Ces sites sont situés sur les communes de Bizanos, Jurançon, Gelos, Mazères-Lezons, Billère et Uzos.

La liste de ces sites est présentée ci-dessous.

Communes	Intitulé du site
BILLÈRE	- Terrains dits "Golf" (site inscrit, ha)
JURANÇON	- Parc du domaine du Clos Henri IV (site classé 1,8 ha) - Parc du château Ollé-Laprune (site classé 12,7 ha) - Parc du château Perpignaa (site inscrit, 6,9 ha) - Parc du domaine de Mont Riand (site inscrit 1,4 ha) - Parc de la Villa Castel Forges (site inscrit 0,3 ha)
JURANÇON / GELOS	- Parc du domaine de Gindalos (site classé 22 ha)
UZOS	- Parc du château de Chazal (site inscrit, 12 ha)
GELOS	- Parc du domaine Le Vignal (site classé 2 ha) - Parc de la Villa Nirvana (site classé 9,9 ha) - Parc du domaine de Tisnère (site classé 9 ha) - Parc du domaine du Montfleury (site classé 4 ha) - Parc de la Villa Estefani (site classé 3 ha) - Parc du domaine Le Tinot (site inscrit 4 ha) - Parc de la Villa Montrose (site inscrit 2,7 ha)
MAZÈRES-LEZONS / GELOS	- Saligues en bord de gave (site inscrit 71 ha)
BIZANOS	- Parc du château de Franqueville (site classé 22 ha)

L'agglomération de la CAPBP présente aussi un « site patrimonial remarquable », à savoir le centre-ville historique de la ville de Pau. Ce site comprend deux documents de gestion distincts, à savoir :

- le plan de sauvegarde et de mise en valeur (PSMV) en cours d'approbation (courant 2022) sur 85 ha du centre historique
- l'aire de mise en valeur de l'architecture et du patrimoine (AVAP)

Le Plan de Sauvegarde et de Mise en Valeur (PSMV) est un outil d'urbanisme à vocation réglementaire qui vise à protéger et à mettre en valeur le patrimoine architectural et urbain. Il précise pour chaque immeuble leur degré de protection et présente un règlement écrit auquel doivent se conformer les projets de restauration et de transformation des immeubles. Ainsi, tout travaux modifiant l'aspect extérieur des constructions, des parcs et des jardins, mais également les travaux intérieurs, sont soumis à une autorisation d'urbanisme et à l'avis conforme de l'architecte des bâtiments de France.

L'aire de mise en valeur de l'architecture et du patrimoine (AVAP) couvre un périmètre plus large que celui du futur plan de sauvegarde et de mise en valeur et protège notamment l'ensemble des quartiers de la villégiature.

Depuis mai 2016, ce secteur historique a été mis sous sauvegarde. Ainsi, l'ensemble des intérieurs et extérieurs des bâtiments situés dans le périmètre du centre historique de Pau sont protégés.

Dès lors que le plan de sauvegarde et de mise en valeur (PSMV) sera opposable, il remplacera le plan local d'urbanisme intercommunal sur les 85 ha du centre-ville de Pau.

Au niveau du patrimoine archéologique, 94 secteurs situés sur la communauté d'agglomération Pau Béarn Pyrénées sont considérés comme des secteurs sensibles du point de vue archéologique selon la Direction Régionale des Affaires Culturelles (DRAC). Il s'agit de "zones de présomption de prescriptions archéologiques" dans lesquelles les opérations d'aménagement affectant le sous-sol sont présumées faire l'objet de prescriptions archéologiques préalablement à leur réalisation. Les "zones de présomption de prescriptions archéologiques" définissent des seuils d'emprise au sol au-dessus desquels les travaux sont susceptibles de faire l'objet de prescriptions archéologiques préalables.

## 2.2.4 Synthèse

Thématiques	Enseignements	Les enjeux
Formation paysagère	5 grandes entités paysagères entre vallée du Gave, plaine urbaine et agricole, et zone de coteaux.	Accompagner l'aménagement du territoire pour s'inscrire dans ces grandes entités
Occupation du sol	Concentration urbaine marquée sur la ville de Pau et ses communes mitoyennes  Tissu urbain plus diffus le long des vallons (zone de coteaux)  Activité agricole dominante sur la plaine  Présence de nombreux boisements le long des cours d'eau et sur les coteaux	Maitriser le développement urbain pour préserver l'activité agricole et les milieux naturels
Patrimoine architectural et historique	Nombreux monuments classés Monument Historique ou inscrits au titre des Monuments Historiques  17 sites protégés sous l'appellation « Horizons Palois »  1 site patrimonial remarquable : le centre-ville historique de la ville  94 secteurs situés en « zones de présomption de prescriptions archéologiques »	Maitriser le développement urbain et économique pour garantir la pérennité du patrimoine historique et architectural  Eviter l'implantation de projet dans les zones de présomption archéologique  Accompagner la restauration du bâti en cœur historique de ville

## 2.3 Patrimoine naturel

### 2.3.1 Zonages du patrimoine naturel

Cf. Carte : « Zonages réglementaires du patrimoine naturel »

Cf. Carte : « Zonages d'inventaire et autres zonages du patrimoine naturel »

Le périmètre de la communauté d'agglomération Pau Béarn Pyrénées est concerné par plusieurs zonages réglementaires et d'inventaires du patrimoine naturel.

4 zonages réglementaires du patrimoine naturel sont concernés par l'aire d'étude éloignée :



- 1 Zone de Protection Spéciale (ZPS) désignées au titre de la directive européenne 2009/147/CE « Oiseaux » ;
- 2 Zones Spéciales de Conservation (ZSC) désignés au titre de la directive européenne 92/43/CEE « Habitats / faune / flore ».

7 zonages d'inventaires du patrimoine naturel sont concernés par l'aire d'étude éloignée :

- 6 Zones Naturelles d'Intérêt Écologique, Faunistique et Floristique (ZNIEFF), dont 2 de type II et 4 de type I ;
- 1 Zone Importante pour la Conservation des Oiseaux (ZICO) ;

7 autres zonages du patrimoine naturel sont concernés par l'aire d'étude éloignée :

- 7 Espaces Naturels Sensibles du département des Pyrénées-Atlantiques dont deux ENS incluant chacune une zone de préemption au titre des ENS (ZPENS)

### Zonages du patrimoine naturel

Type de zonage	Code	Intitulé	Communes de la CAPBP concernées
<b>Zonages réglementaires</b>			
ZPS	FR7212010	Barrage d'Artix et saligue du Gave de Pau	Arbus, Artiguelouve, Aussevielle, Denguin, Laroin, Lescar, Lons, Poey-de-Lescar, Siros
ZSC	FR7200781	Gave de Pau	Arbus, Aressy, Artigueloutan, Artiguelouve, Aubertin, Billère, Bizanos, Bosdarros, Denguin, Gan, Gelos, Idron, Jurançon, Laroin, Lescar, Lons, Mazères-Lezons, Meillon, Ousse, Pau, Poey-de-Lescar, Saint-Faust, Sendets, Siros, Uzos.
ZSC	FR7200770	Parc boisé du Château de Pau	Billère, Pau
<b>Zonages d'inventaires</b>			
ZNIEFF1	720008868	Lac d'Artix et les saligues aval du Gave de Pau	Denguin, Poey-de-Lescar, Lescar, Siros, Arbus, Artiguelouve, Laroin
ZNIEFF1	720010794	Bois d'Arbus et d'Abos	Arbus, Artiguelouve
ZNIEFF1	720010807	Saligue Amont du Gave de Pau	Aressy, Meillon, Rontignon
ZNIEFF1	720030078	Site fossilifère de Gan	Gan
ZNIEFF2	720010812	Coteaux et vallées bocagères du Jurançonnais	Arbus, Artiguelouve, Aubertin, Gan, Jurançon, Laroin, Saint-Faust
ZNIEFF2	720012970	Réseau hydrographique du cours inférieur du gave de Pau	Denguin, Poey-de-Lescar, Siros, Arbus, Artiguelouve, Laroin
ZICO	ZO0000617	Lac d'Artix et saligue du Gave de Pau	Arbus, Aressy, Artiguelouve, Aussevielle, Billère, Bizanos, Denguin, Gelos, Jurançon, Laroin, Lescar, Lons, Mazères-lezons, Meillon, Pau, Poeyde-Lescar, Rontignon, Siros, Uzos

Autres zonages			
Espace naturel sensible	210	Étang Uzein	Bougarber, Lescar, Poey-de-Lescar, Uzein
Espace naturel sensible	750	Marnière de Gan	Gan
Espace naturel sensible	1150	Coteaux secs de Las Hies	Gan, Jurançon
Espace naturel sensible	1090	Parc Naturel Urbain de Pau	Gelos, Pau, Jurançon, Billère, Lons, Lescar
Espace naturel sensible	460	Forêt de Bastard	Pau
Espace naturel sensible	1060	Zone humide de l'Ousse des Bois	Pau
Espace naturel sensible	1110	Saligue de Siros	Siros

### 2.3.2 Zones humides

Aucun inventaire des zones humides a été réalisé jusqu'à présent sur l'ensemble du territoire de la communauté d'agglomération Pau Béarn Pyrénées.

Pour autant, la présence de plusieurs cours d'eau traversant la CAPBP induit la présence d'un réseau de zones humides constitué par divers milieux associés à ces derniers : les affluents de l'Adour (l'Ayguelongue, l'Uzan et l'Uillède), l'Ousse des bois, le Gave de Pau ainsi que ses affluents en rive gauche (le Las Hies, le Nééz et le Soust).

Du fait de l'absence d'inventaires, il est difficile de statuer sur le nombre et l'étendue des zones humides présentes au sein de l'agglomération. Il est connu cependant, que le territoire présente des forêts alluviales mais sous une forme le plus souvent résiduelle le long des cours d'eau. Les milieux les plus rares (prairies et landes humides) ont quant à eux quasiment disparu mais quelques tourbières à Molinie Bleue et mégaphorbiaies et des bois de bouleaux humides sont toujours présents. Bien que la Saligue du gave de Pau soit dans un état de conservation très dégradé, elle est aussi connue pour être un milieu favorable à la biodiversité de par la richesse des espèces qu'elle abrite.

### 2.3.3 Zones de préemption et acquisition foncière

Il existe une zone de préemption au titre des ENS (ZPENS) sur la saligue de Siros et sur le Parc Naturel Urbain de Pau.

### 2.3.4 Trame verte et bleue

La communauté d'agglomération Pau Béarn Pyrénées dispose de 2303 réservoirs de biodiversité et 1628 corridors écologiques.

Au niveau des réservoirs de biodiversité présents, il s'agit de réservoirs de la :

- **sous-trame des milieux aquatiques et humides** (principalement des cours d'eau, mais aussi quelques plans d'eau, marais, friches agricoles, forêts et bois humides) ;
- **sous-trame des milieux boisés** (essentiellement des forêts et bois, quelques clarières, friches agricoles et broussailles, mais incluant aussi des espaces verts privés de bâti individuel, des espaces verts d'accès au public avec parcs, jardins et squares disposant d'aires de jeux, des espaces verts d'accompagnement du bâti public avec des espaces privés de zones industrielles et commerciales, des parterres et terre-pleins et une arboriculture) ;
- **sous-trame des milieux ouverts** (essentiellement des prairies, grandes cultures et friches agricoles et urbaines et quelques landes mais incluant aussi les terrains de sport, les terrains de camping et aires de caravaning, des espaces verts privés de bâti individuels et des parterres et terre-pleins).

Au niveau des corridors écologiques, il s'agit de corridors de la :

- **sous-trame des milieux aquatiques et humides** (principalement des cours d'eau, mais aussi quelques plan d'eau, forêts et bois humides) ;
- **sous-trame des milieux boisés** (essentiellement des forêts et bois, friches urbaines et broussailles, mais incluant aussi des espaces verts privés de bâti individuel, des espaces verts d'accès au public avec parcs, jardins et squares disposant d'aires de jeux, des espaces verts d'accompagnement du bâti public avec des espaces privés de zones industrielles et commerciales, et des parterres et terre-pleins) ;
- **sous-trame des milieux ouverts** (essentiellement des prairies, grandes cultures et friches agricoles et urbaines et quelques landes et des parterres et terre-pleins).

## 2.3.5 Synthèse

Thématiques	Enseignements	Les enjeux
Zonage du patrimoine naturel	<p>1 Zone de Protection Spéciale (ZPS) désignées au titre de la directive européenne 2009/147/CE « Oiseaux » ;</p> <p>2 Zones Spéciales de Conservation (ZSC)</p> <p>6 Zones Naturelles d'Intérêt Écologique, Faunistique et Floristique (ZNIEFF), dont 2 de type II et 4 de type I</p> <p>1 Zone Importante pour la Conservation des Oiseaux (ZICO)</p>	<p>Limiter l'urbanisation et le développement d'activité entraînant des dégradations des milieux naturels</p> <p>Accompagner l'installation d'activité favorisant la biodiversité</p> <p>Renforcer le réseau TVB en protégeant des corridors ou réservoir en devenir</p>
Zones humides	1 zone humide d'importance écologique : Saligue du gave de Pau	Valoriser l'existence de ce patrimoine naturel d'intérêt auprès des habitants du territoire et des touristes
Zone de préemption et acquisition foncière (ENS)	7 Espaces Naturels Sensibles 2 Zones de préemption d'ENS (sur la Saligue de Siros et le Parc Naturel Urbain de Pau)	
Trame verte et bleue	Présence de 2303 réservoirs de biodiversité et 1628 corridors	

## 2.4 Risques

### 2.4.1 Risques naturels

#### 2.4.1.1 Risque inondation

Des Plan de Prévention des Risques naturels inondation sont présents sur plusieurs communes de l'agglomération paloise. La liste des communes concernées est dressée ci-dessous.

Communes concernées	PPRI	TRI / SLGRI
ARBUS	Approuvé le 02/07/2003	TRI
ARESSY	Approuvé le 21/07/2012	TRI
ARTIGUELOUTAN	Approuvé le 27/11/2018	SLGRI
ARTIGUELOUVE	Approuvé le 13/07/2011	TRI
BILLERE	Approuvé le 09/04/2014	TRI et SLGRI
BIZANOS	Approuvé le 04/09/2018	TRI et SLGRI

Communes concernées	PPRi	TRI / SLGRI
DENQUIN	Approuvé le 12/02/2010	TRI
GAN	Approuvé le 22/11/2004	
GELOS	Approuvé le 11/09/2001	TRI et SLGRI
IDRON	Approuvé le 19/09/2018	SLGRI
JURANCON	Approuvé le 11/09/2001	TRI et SLGRI
LEE	Approuvé le 31/07/2002 En cours de révision	SLGRI
LESCAR	Approuvé le 01/10/2014	TRI et SLGRI
LONS	Approuvé le 02/07/2014	TRI et SLGRI
MAZERES-LEZONS	Approuvé le 28/02/2002	TRI et SLGRI
MEILLON	Approuvé le 05/04/2005	TRI
OUSSE	Approuvé le 24/05/2002 Révision approuvée le 18/01/2019	SLGRI
PAU	Approuvé le 23/10/2016	TRI et SLGRI
SIROS	Approuvé le 26/09/2000	TRI
RONTIGNON	Approuvé le 11/10/2007	TRI
UZOS	Approuvé le 21/06/2006	TRI

Le territoire de l'agglomération est qualifié en partie comme un **Territoire à Risque important d'Inondation** (TRI approuvé le 3 décembre 2014). Le TRI de Pau est la mise en œuvre de la Directive Inondation par l'État qui vise à fixer un cadre d'évaluation et de gestion des risques d'inondation à l'échelle d'un grand bassin hydrographique. Le TRI de Pau a été retenu au vu des enjeux liés aux débordements du Gave de Pau. Il s'étend sur 34 communes de Bordes à Mont. **Il concerne précisément 19 communes de la CAPBP** : Arbus, Aressy, Artiguelouve, Aussevielle, Billère, Bizanos, Denguin, Gelos, Jurançon, Laroin, Lescar, Lons, Mazères-Lezons, Meillon, Pau, Poey-de-Lescar, Rontignon, Siros et Uzos.

Il se décline en une cartographie des aléas et un croisement avec les enjeux sont effectués pour 3 gammes de fréquence des inondations :

- inondation dite "fréquente" d'une période de retour égale à 30 ans
- inondation dite "moyenne" d'une période de retour de 100 ans
- inondation dite "rare" d'une période de retour d'environ 1000 ans

La cartographie du TRI apporte un support d'évaluation en vue de la définition d'une Stratégie Locale de Gestion des Risques d'Inondation (SLGRI). Le SLGRI a vocation à préparer les communes à la gestion de crise. La mise en œuvre du SLGRI est pilotée par le Syndicat Mixte du Bassin du Gave de Pau. La cartographie du TRI n'a pas vocation à se substituer aux cartes d'aléas des PPRi (lorsqu'elles existent sur le TRI).

#### 2.4.1.2 Inondation par débordement de cours d'eau

Le territoire de la Communauté d'agglomération Pau-Béarn-Pyrénées est soumis au risque inondation par débordement de cours d'eau. Ce risque est répertorié dans l'atlas des zones inondables (AZI).

#### 2.4.1.3 Inondation par remontées de nappe

Aucun risque d'inondation par remontées de nappe n'est recensé sur le territoire de la communauté d'agglomération Pau Béarn Pyrénées.

#### 2.4.1.4 Inondation par ruissellements superficiels

Aucun risque d'inondation par ruissellements superficiels n'est recensé sur le territoire de la communauté d'agglomération Pau Béarn Pyrénées.

## 2.4.1.5 Mouvements de terrain

### 2.4.1.5.1. Retrait-gonflement des argiles

La communauté d'agglomération Pau Béarn Pyrénées est située sur un secteur soumis aux aléas de retrait-gonflement des argiles. Les zones de plaines autour de Pau présentent une exposition faible à ce risque. En revanche, les zones de coteaux Sud autour d'Arbus, Artiguelouve, Jurançon, Mazères-Lezons, et à l'Ouest de Pau (du côté de Beyrie-en Béarn et Bougarber) sont soumis à une exposition moyenne voir forte au niveau de Gan et Bosdarros.

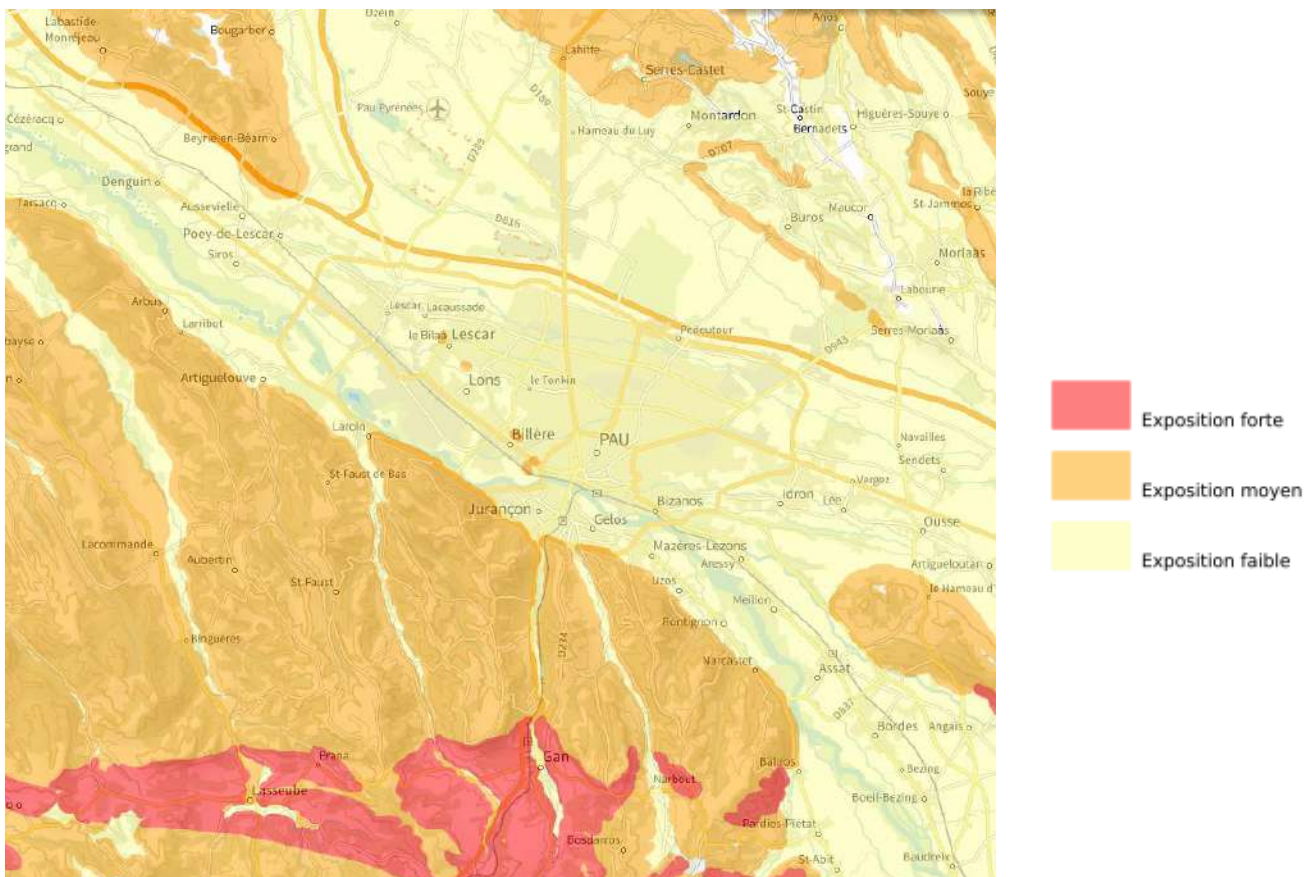

Carte de l'aléas retrait-gonflement des argiles au niveau de la CAPBP (Carte interactive Georisques)

### 2.4.1.5.2. Effondrement de cavités souterraines

Des cavités souterraines abandonnées d'origine non minière sont présentes sur le territoire de la CAPBP, à savoir : la grotte de Gelos (Gelos), la grotte de Betterette (Gelos), la grotte de Laroin (Laroin), Cavité Chemin Sajette (Saint-Faust), Cavité Chemin Peillot (Saint-Faust), Aven sans nom (Mazères-Lezons), la Grotte du Castagnou (Rontignon).

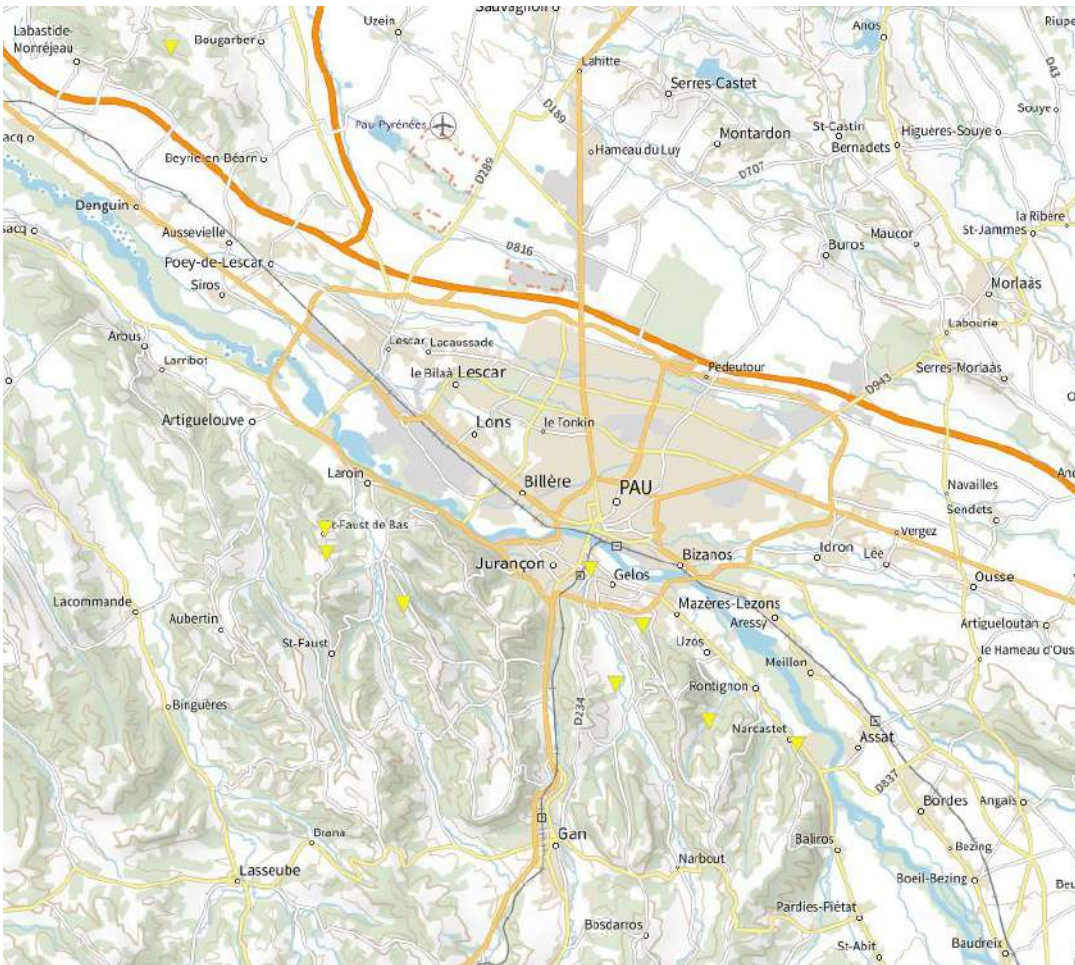

Carte du recensement des cavités souterraines au niveau de la CAPBP (Carte interactive Georisques)

#### 2.4.1.5.3. Chute de blocs

A partir de la base de données BDMvt qui recueille les événements liés à des mouvements de terrain, des glissements de terrain ont eu lieu en rive gauche du gave de Pau sur les communes d'Arbus, Artiguelouve, Laroin, Bosdarros, Uzoz, Gan et Gelos de 2013 à 2018. Un effondrement / affaissement de terrain a eu lieu sur Bosdarros (au niveau de la RN 24 – Couchou) en février 2013. Sur la base de données Géorisques, le secteur le plus exposé à des mouvements de terrain se situe sur la rive gauche du gave de Pau (au Sud de Pau) des communes d'Arbus à Uzoz.

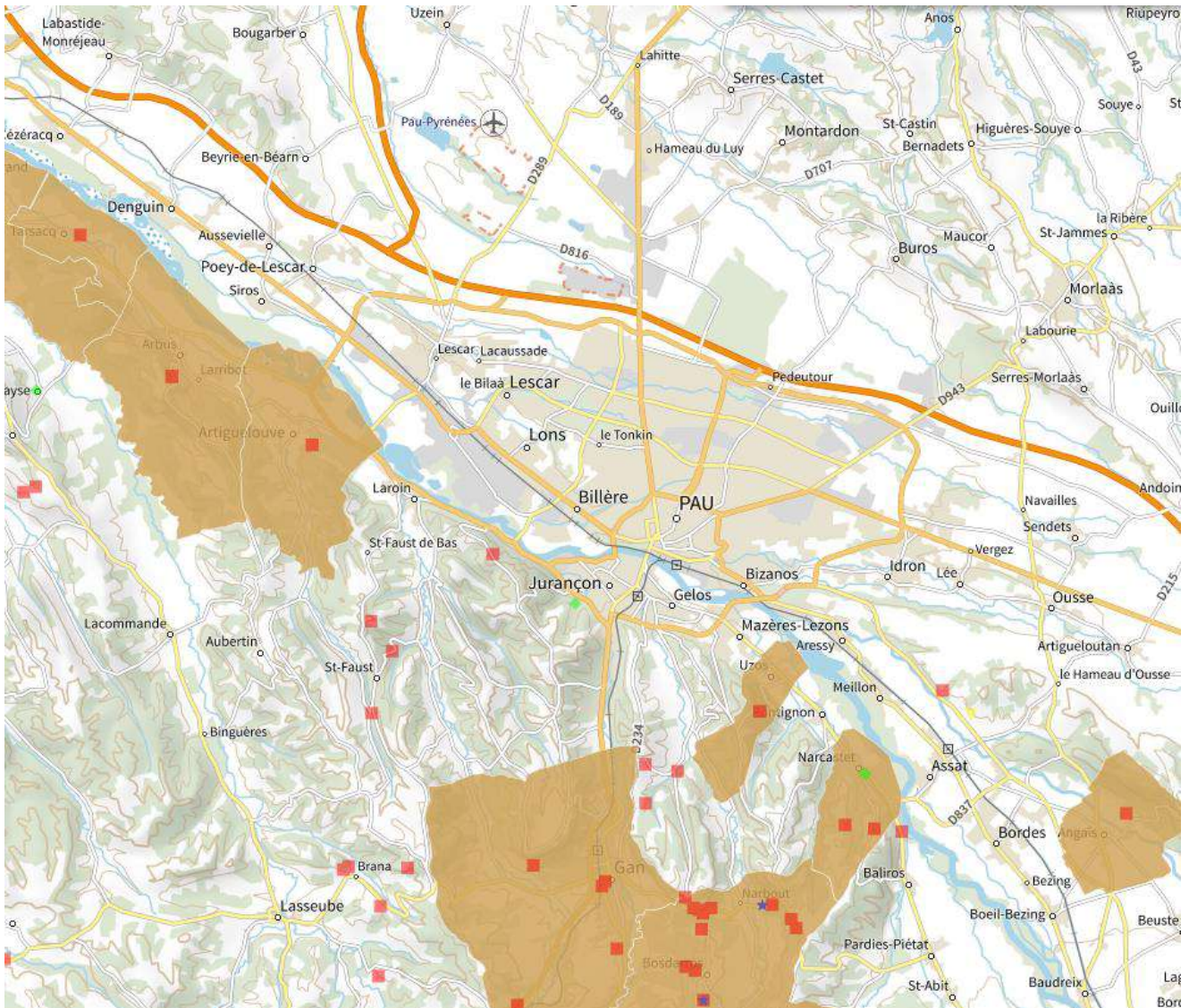

- Glissement
- ◆ Eboulement
- ▲ Coulee
- ★ Effondrement
- ▲ Erosion des berges
- Mouvements de terrain non localisés

Carte du recensement des mouvements de terrain (Carte interactive Georisques)

### 2.4.1.6 Risques sismiques

La communauté d'agglomération Pau Béarn Pyrénées est située en zonage sismique de type 4 relatif à un exposition moyenne à l'exception d'une partie de la commune de Bougarber et de la commune d'Uzein (situés en zonage sismique de type 3 - modéré).

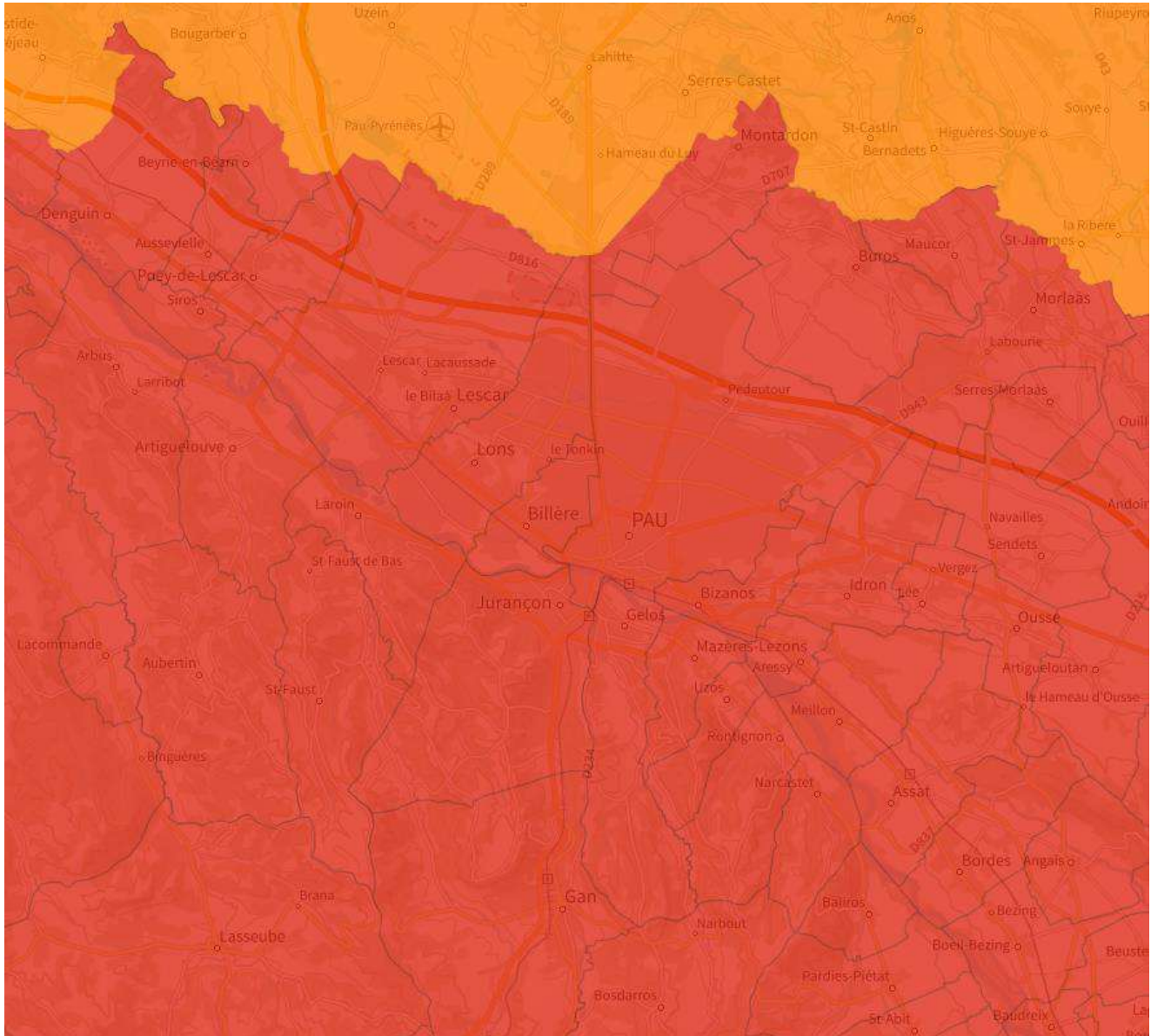

Carte du zonage lié au niveau de sismicité sur la CAPBP (Carte interactive Georisques)



### 2.4.1.7 Risque tempête

Aucun risque tempête n'est recensé sur le territoire de la communauté d'agglomération Pau Béarn Pyrénées.

## 2.4.2 Risques technologiques et techniques

### 2.4.2.1 Risque industriel

Plusieurs exploitations industrielles et agricole relevant des installations classées pour l'environnement sont situées sur le territoire de la communauté d'agglomération Pau Béarn Pyrénées. Les installations sont détaillées en Annexe 3.

### 2.4.2.2 Risque nucléaire

Aucune centrale nucléaire n'est présente au sein de la Communauté d'agglomération Pau-Béarn-Pyrénées ni à sa proche périphérie. La centrale nucléaire de production d'électricité la plus proche est celle de Golfech, situé dans le Tarn-et-Garonne (région Occitanie) entre Toulouse, Agen, Montauban et Valence d'Agen. Le risque nucléaire sur le territoire de la CAPBP est ainsi faible.

### 2.4.2.3 Transport de Matières Dangereuses

**Le territoire de la CAPBP est concerné par 26 anciens forages relatifs à des hydrocarbures** (pétroles/gaz) sur les communes de Artigueloutan, Billère, Bizanos, Gan, Gelos, Jurançon, Lons, Mazères-Lezons, Ousse, Pau et Sendets.

Les communes de Arbus, Artiguelouve, Aussevielle, Beyrie-en-Béarn, Bougarber, Denguin, Laroin, Lons, Poey-de-Lescar, Siros et Uzein sont concernées par la concession de Lacq : mine d'hydrocarbure gaz et hydrocarbure huile (gaz naturel) dont le périmètre est défini par la concession dite « concession de Lacq ».

Les communes de Arbus, Aressy, Artigueloutan, Artiguelouve, Aubertin, Billère, Bizanos, Bosdarros, Gelos, Idron, Jurançon, Laroin, Lée, Lescar, Lons, Mazières-Lezons, Meillon, Ousse, Pau, Rontignon, Sendets et Saint-Faust sont concernées par un permis exclusif de recherche de gites géothermiques à haute température « Pau Tarbes » au profit de la société Fonroche SAS par arrêté ministériel du 14/03/2013 pour une durée de 5 ans. Ce dernier, par arrêté ministériel du 30 juillet 2019, est prolongé jusqu'au 30 mars 2023.

Au niveau du réseau du transport des fluides de trois types (gaz naturel, hydrocarbures et produits chimiques), il est recensé sur le territoire de l'agglomération paloise **un réseau de canalisation de gaz naturel à haute pression qui traverse ou impacte plusieurs communes de la CAPBP.**

L'emprise au sol de ces canalisations est détaillée ci-dessous.

Communes concernées	Typologie du réseau
Artigueloutan	- canalisation DN 200 Idron - Artigueloutan - canalisation DN 200 Artigueloutan - Soumoulou Est - canalisation DN 200 Artigueloutan - Assat
Aussevielle	- canalisation DN 200 Denguin - Lons
Bizanos	- canalisation DN 080/060 Idron - Assat - canalisation DN 080 Mazerès - Bizanos
Bougarber	- canalisation DN 400 Cescau – Morlaas
Denguin	- canalisation DN 200 Denguin - Lons - canalisation DN 200 Lacq - Denguin - branchement DN 050 Grdf Denguin - canalisation DN 400 Cescau - Morlaas
Gan	- branchement Dn 050 Grdf Ga - canalisation DN 080 Rontignon - Gan
Gelos	- canalisation DN 080 Rontignon - Gan
Idron	- canalisation DN 080-06 Idron - Assat

Communes concernées	Typologie du réseau
	- branchement DN 100 GrDF Pau - Idron - canalisation DN 200 Pau - Idron - canalisation DN 200 Idron - Artigueloutan - canalisation DN 250 Morlaas - Idron
Lée	- canalisation DN 200 Idron - Artigueloutan
Lescar	- branchement DN 050 GrDF Pau - Lescar - branchement DN 100 GrDF Pau - Lescar - canalisation DN 200 Denguin - Lons
Lons	- branchement DN 100 GrDF Pau - Lons - canalisation DN 200 Denguin - Lons - canalisation DN 200 Lons - Pau
Mazeres-Lezons	- canalisation DN 080 Mazeres - Bizanos - canalisation DN 080 Rontignon - Gan
Ousse	- canalisation DN 200 Idron - Artigueloutan - canalisation DN 200 Artigueloutan - Assat
Pau	- branchement DN 150 GRDF Pau Indusnord - canalisation DN 200 Pau - Idron - canalisation DN 200 Lons - Pau - canalisation DN 400 Cescau - Morlaas - canalisation DN 250 Morlaas - Idron
Poey de Lescar	- canalisation DN 200 Denguin - Lons
Sendets	- canalisation DN 200 Idron - Artigueloutan - canalisation DN 400 Morlaas - Soumoulou Ouest
Uzein	- canalisation DN 400 Cescau - Morlaas

#### 2.4.2.4 Rupture de barrage

La classification actuelle distingue quatre types de barrages :

- Barrages de classe A : h supérieure ou égale à 20 m ;
- Barrages de classe B : h supérieure ou égale à 10 m et  $h^2 \times V_{0,5}$  supérieur ou égal à 200 ;
- Barrages de classe C : h supérieure ou égale 5 m et  $h^2 \times V_{0,5}$  supérieur ou égal à 20 ;
- Barrages de classe D : h supérieure ou égale à 2 m ;

h étant la hauteur du barrage au-dessus du terrain naturel, en mètre, et V le volume du réservoir, en millions de m<sup>3</sup>.

La communauté d'agglomération de Pau-Béarn-Pyrénées compte à ce jour 5 ouvrages de classes B, C et D, à savoir :

- le barrage écrêteur du Neez à Gan (classé B par arrêté préfectoral du 12/05/2010)
- la digue de Mazères-Lezon (classé C par arrêté préfectoral du 21/05/2013)
- la digue de la crèche de Bizanos (classée C par arrêté préfectoral du 13/08/2009)
- la digue du Pey à Bizanos (classée D par arrêté préfectoral du 30/12/2010)
- le barrage écrêteur des crues de Denguin sur l'Aulouze (classé D par arrêté préfectoral du 05/10/2010)

### 2.4.3 Synthèse

Thématiques	Enseignements	Les enjeux
Risques naturels	21 communes présentant un Plan de Prévention des Risques naturels inondation  19 communes classées en « Territoire à Risque important d'Inondation »	Limitier l'urbanisation et l'installation de bâtiment dans les zones présentant un risque d'inondation important  Limitier l'installation d'activité entrainant une perturbation de la stabilité des sols sur les zones de coteaux

	<p>Majorité des communes en niveau 4 de risque sismicité (exposition moyenne) Bougarber et Uzein en niveau 3 (exposition modérée)</p> <p>Exposition forte des secteurs de coteaux de Gan et Bosdarros au risque retrait-gonflement des argiles</p> <p>Vulnérabilité des coteaux Sud aux éboulements et affaissements de terrain Secteur présentant des cavités souterraines</p> <p>Aucun risque tempête recensé</p> <p>Risque nucléaire faible</p>	<p>Limiter l'installation d'activité perturbant l'écoulement des eaux en amont des secteurs à risque de retrait et gonflement des argiles</p> <p>Eviter le déboisement des secteurs à risque de retrait et gonflement des argiles</p>
Risques technologiques et techniques	<p>26 anciens forages relatifs à des hydrocarbures</p> <p>Présence d'un réseau de canalisation de gaz naturel à haute pression qui traverse ou impacte plusieurs communes</p> <p>Présence de 2 barrages et 3 digues de classe B à D</p> <p>Nombreuses exploitations et industries présentes classées ICPE</p>	Eviter l'urbanisation à proximité des ICPE

## 2.5 Santé humaine

### 2.5.1 Assainissement

#### 2.5.1.1 Assainissement collectif et autonome

Sur les 31 communes de la communauté d'agglomération Pau Béarn Pyrénées, 4 autorités organisatrices se partagent la compétence en matière d'assainissement.

Autorité organisatrice	Communes desservies	Opérateur	Mode de gestion
Communauté agglomération Pau Béarn Pyrénées	Aressy, Artigueloutan, Billère, Bizanos, Bosdarros, Gan, Gelos, Idron, Jurançon, Lée, Lescar, Lons, Mazères-Lezons, Meillon, Ousse, Pau, Rontignon, Sendets, Siros, Uzos	CAPBP	Régie avec prestations de service
Syndicat Mixte Eau et Assainissement des 3 cantons	Aussevielle, Beyrie-en-Béarn, Bougarber, Denguin, Poey-de-Lescar	SUEZ	DSP (échéance 2022)
Syndicat Mixte Eau et Assainissement Gave et Baïse	Arbus, Artiguelouve, Aubertin, Laroin et Saint-Faust	Syndicat	Régie avec prestations de service
Syndicat des Eaux Luy Gabas Léés	Uzein	SATEG	DSP (échéance 2022)

La majeure partie des eaux domestiques de la CAPBP sont traitées via des équipements collectifs (réseaux de collecte et stations d'épuration). 10 stations d'épuration gèrent l'assainissement de ces eau usées sur l'ensemble des communes du territoire. Les capacités des stations d'épuration (exprimé en Equivalent habitant, EH) sont présentées ci-dessous.

Station d'épuration	Structure gestionnaire	Communes desservies	Capacité maximale (EH)	Charge entrante max en 2021
Abos-Tarsacq	SIEA Gave et Baise	Arbus, Artiguelouve, Laroïn	4 500 EH	
Denguin Val de l'Ousse	SMEA 3 cantons	Aussevielle, Denguin (en partie), Lescar, Poey de Lescar, Siros	6 000 EH	
Denguin		Denguin	1 200 EH	
Bougarber		Bougarber	490 EH	
Pau-Lescar	CAPBP	Aressy, Billère, Bizanos, Gelos, Jurançon, Lescar, Lons, Mazères-Lezons, Pau, Rontignon et Uzons	190 000 EH	
Gan		Gan, Bosdarros	5 000 EH	
Idron		Artigueloutan, Idron, Lée, Ousse, Sendets	10 000 EH	
Gelos – Las Bartouilles		Gelos (secteur de la Vallée Heureuse)	240 EH	
Pau - Sers		Spécifique au domaine de Sers	420 EH	
Uzein		SIA du Luy de Béarn	Uzein	20 000 EH

Il est notifié des problèmes de gestion par temps de pluie sur certains ouvrages d'assainissement collectif du territoire de la CAPBP. Il s'agit des stations d'épuration de : Pau-Lescar, Gan et Idron pour la CAPBP, celui d'Uzein pour le SIA du Luy de Béarn, et celui d'Abos-Tarsacq pour le SMEA Gave et Baise. Ces dernières ont été déclarés non-conformes par les services de l'État, car n'étant pas en mesure de traiter les importants volumes collectés par temps de pluie (ayant pour conséquence des déversements d'effluents non traités dans le milieu naturel).

Une obligation de mise en conformité a été demandée. Afin de prévenir ces problèmes, un zonage d'assainissement des eaux pluviales a été conduit dès lors que les nouvelles constructions sont soumises à la mise en place de mesures compensatoires à l'imperméabilisation se traduisant, dans les zones inaptes à l'infiltration, par la construction de rétentions dont l'objectif est de lamener les flux.

La CAPBP a de plus, engagé l'élaboration d'un schéma directeur d'assainissement sur les réseaux structurants du système Pau-Lescar. Ce projet se découpe en 3 phases :

- Phase 1 : Etat des lieux et diagnostic initial
- Phase 2 : Campagnes de mesure et d'investigations terrain
- Phase 3 : Modélisation et simulations

La phase 1 a été finalisée en mai 2020.

Pour la station d'épuration d'Idron, la mise en conformité repose sur deux axes : le transfert des effluents vers le système Pau-Lescar (vers le secteur Nord en 2020-2022 et vers le secteur Sud en 2027) et des actions patrimoniales sur les réseaux (pour limiter les apports d'eau claires parasites et diminuer les déversements d'eaux usées brutes par temps de pluie). Un schéma directeur du système d'assainissement d'Uzein a lui aussi mis en place. Le Syndicat s'est engagé dans un plan d'action pour la mise en conformité des rejets et la maîtrise des flux hydrauliques. Sur le site d'Abos-Tarsacq, un programme de travaux sur les réseaux et la station a été entrepris afin de diminuer de 50% es charges polluantes et volumes envoyés au milieu naturel par l'intermédiaire du DO STEP.

Sur l'ensemble des réseaux d'assainissement du territoire de la CAPBP des actions patrimoniales sont réalisées pour la mise en conformité des stations d'épurations, le renouvellement des réseaux et leur efficacité afin de limiter les apports d'eaux claires parasites et de diminuer les déversements d'eaux usées brutes par temps de pluie. Ces travaux de mise en conformité se veulent aussi assurer la compatibilité des projets de développement urbain du PLUi.

**5 communes de la CAPBP ne possèdent pas de réseau d'assainissement collectif.** Elles fonctionnent donc exclusivement en assainissement autonome. Il s'agit des communes suivantes : Aubertin, Beyrie-en-Béarn, Saint-Faust (sauf 4 habitations), Meillon et Sendets (sauf quelques habitations). **4500 installations d'assainissement non collectif sont recensées sur le territoire** (soit 5% des logements de l'agglomération paloise).

### 2.5.1.2 Pluvial

Un « **zonage d'assainissement des eaux pluviales** » (ZEP), a été approuvé en juin 2010 sur 14 communes de l'ancienne CDAPP (Communauté d'agglomération Pau Pyrénées), à savoir : Artigueloutan, Billère, Bizanos, Gan, Gelos, Idron, Jurançon, Lée, Lescar, Lons, Mazères-Lezons, Ousse, Pau et Sendets. Un **Schéma Directeur de Gestion des Eaux Pluviales** a été élaboré en 2014 pour ces mêmes 14 communes. Un autre schéma directeur paru fin 2019 a permis la révision et l'extension des mesures compensatoires à l'imperméabilisation liée à l'urbanisme, sur l'ensemble du périmètre des 31 communes de la CAPBP.

## 2.5.2 Nuisances sonores

Le plan de prévention du bruit dans l'environnement (PPBE) vise à prévenir ou réduire les bruits identifiés. La Carte Stratégique du Bruit et le PPBE sont en cours d'élaboration sur 17 des 31 communes de la CAPBP, comme exigé réglementairement.

La principale source de nuisances sonores sur la communauté d'agglomération de Pau-Béarn-Pyrénées est lié à l'activité de l'aéroport Pau-Pyrénées (notamment sur la commune d'Uzein). Il est soumis à un plan d'exposition au bruit (PEB) qui permet d'identifier des zones selon le niveau de décibels émis. Ce plan concerne 32 communes.

Les autres sources de nuisances sonores sont les infrastructures routières et autoroutières ; les infrastructures ferroviaires et dans une moindre mesure certaines activités artisanales, industrielles et agricoles ou encore l'environnement du voisinage. Une opération « Plaisir d'habiter » lancée par l'agglomération participe au financement de l'isolation phonique des bâtiments.

## 2.5.3 Pollution lumineuse

La pollution lumineuse est comme partout ailleurs présente au niveau des axes routiers, parkings, voiries et espaces publics. Cette dernière s'est amplifiée du fait de l'étalement urbain visible en périphérie de Pau. La communauté d'agglomération Pau Béarn Pyrénées veut ainsi viser à limiter la pollution lumineuse via la définition d'une trame noire et le choix d'une urbanisation raisonnée (en conservant notamment les boisements du site du Lanot de Castet constituant un abri pour de nombreuses espèces et jouant un rôle majeur dans la trame noire au sein de l'entité urbaine).

## 2.5.4 Pollutions agricoles

La communauté d'agglomération Pau Béarn Pyrénées présente des plaines en périphérie Nord de Pau mais aussi à l'Est et à l'Ouest vouées à l'exploitation agricole. Au niveau des secteurs de coteaux, ces derniers sont la marque d'un terroir viticole. Ce territoire peut ainsi être plus facilement soumis aux rejets de polluants et traitements agricoles nocifs pour la santé humaine et l'environnement. Comme mentionné dans la partie 2.1.4.2 (Caractérisation des masses d'eau), les masses d'eau souterraines présentent une sensibilité significative aux nitrates d'origine agricole. La directive nationale « **Nitrates** » de 1991 vise l'amélioration de la qualité de l'eau par la réduction des nitrates d'origine agricole. **27 communes de la CAPBP sont aujourd'hui totalement classées en zone de vigilance nitrates.**

De plus, un **Plan d'Action Territorial (PAT) Gave de Pau est mené sur 50 communes du département depuis 2008, dont 19 sur le territoire.** Il a pour objectif de préserver la qualité de l'eau au niveau des champs captants permettant l'alimentation en eau potable et d'initier l'amélioration de la qualité de la nappe alluviale. L'adhésion des agriculteurs à ce plan est volontaire et incite à un changement de pratiques agricoles, via des actions de baisse d'utilisation d'intrants et de préservation de la qualité de l'eau souterraine. Au niveau des Territoires d'Actions Prioritaires (TAP), situés autour des captages en eau potable, un accompagnement est mis en place avec les exploitants. **50 exploitations sur 80 concernées par ces TAP ont déjà souscrit à une charte d'amélioration des pratiques sur le territoire.**

## 2.5.5 Rayonnements électromagnétiques

Aucun arrêté sur le territoire de la communauté d'agglomération Pau Béarn Pyrénées n'a été émis d'interdiction quant au déploiement d'antennes 5G sur le territoire.

En revanche, dans le cadre des expérimentations pilotes pour le déploiement de la 5G autorisées par l'Autorité de régulation des communications et des Postes, des mesures d'exposition ont été réalisées par l'Agence nationale des fréquences en

2019 et 2020 sur un certain nombre de sites radioélectriques avec divers opérateurs, constructeurs, et types d'antennes au niveau de plusieurs villes françaises dont la ville de Pau. Il s'agissait des premiers déploiements pilotes dans la bande 3,4 GHz – 3,8 GHz.

## 2.5.6 Gestion des déchets

Le territoire de la communauté d'agglomération Pau Béarn Pyrénées est présente au sein d'un Plan Départemental d'élimination des déchets ménagers et assimilés approuvé depuis le 12 mai 2009.

La gestion des déchets s'articule en deux étapes : la collecte et le traitement.

Les modes de gestion de collecte diffèrent sur le territoire et selon le type de déchets :

- La collecte des ordures ménagères et le tri sélectif sont opérés en régie directe par les agents de la CAPBP sur les 14 communes de l'ex CAPP. Au contraire, sur les 17 communes de l'ex CCMB (Communauté de communes du Mieu de Béarn) et CCGC (Communauté de communes Gave et coteaux), il s'agit d'entreprises extérieures.
- La collecte du verre est réalisée par une unique entreprise intervenant sur les 31 communes.
- Les déchets verts sont relevés en porte à porte sur les communes de l'ex CAPP. Des composteurs individuels sont présents pour celles de l'ex CCMB.
- Plusieurs déchetteries sont présentes sur le territoire.

Une politique active de sensibilisation « **Zéro déchet Zéro Gaspillage** » a été menée par les gestionnaires de collecte et de traitement pour réduire la production de déchets à la source et encourager le recyclage. Ainsi, on note une baisse notable du volume des ordures ménagères résiduelles, alors que le volume des déchets destinés au recyclage est en nette augmentation.

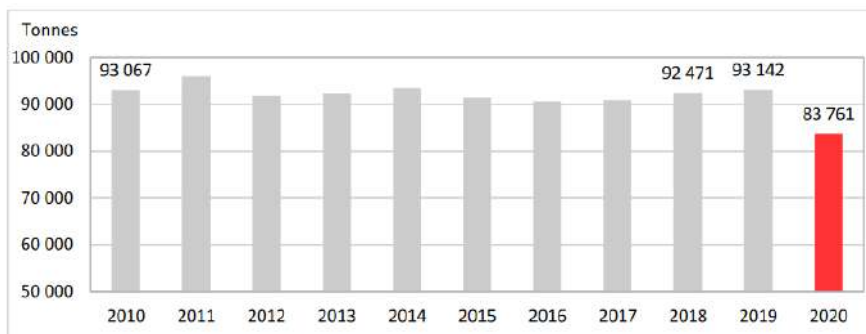

Evolution de la production de déchets de la CAPBP entre 2010 et 2019 (Rapport annuel du service public de prévention et de gestion des déchets ménagers et assimilés, CAPBP, 2019)

En termes de traitement et valorisation des déchets, l'agglomération paloise est adhérente du SMTD du Bassin Est.

### 2.5.7 Sites et sols pollués

Il est recensé sur la base de données BASIAS (Base des Anciens Sites Industriels et Activités de Service), **920 anciens sites industriels sur le territoire de l'agglomération**. Parmi eux, il est indiqué sur la base de données BASOL qui référence les sites et sols pollués ou potentiellement pollués, la présence de **13 sites pollués ou potentiellement pollués**.

### 2.5.8 Synthèse

Thématiques	Enseignements	Les enjeux
Assainissement	<p>4 structures se partagent la compétence en assainissement</p> <p>Schéma directeur d'assainissement a été mis en place par la CAPBP</p> <p>5 communes de la CAPBP ne possèdent pas de réseau d'assainissement collectif, et 4500 installations d'assainissement non collectif sont recensés sur le territoire</p> <p>Un « zonage d'assainissement des eaux pluviales » (ZEP) sur 14 communes</p>	<p>Limiter l'imperméabilisation des sols</p> <p>Maintenir les habitats naturels qui stockent les eaux</p> <p>Limiter les activités génératrices de pollution des eaux</p>
Nuisance sonore	<p>Carte Stratégique du Bruit et PPBE en cours d'élaboration sur 17 des 31 communes</p> <p>Existence d'un Plan d'Exposition au Bruit (PEB) lié à l'aéroport Pau-Pyrénées sur 32 communes</p>	<p>Limiter l'urbanisation et l'installation de population humaine dans les secteurs soumis aux nuisances sonores</p>
Pollution lumineuse	<p>Pollution lumineuse importante sur le territoire</p> <p>Réflexion en cours autour de la trame noire</p>	<p>Appliquer la trame noire sur le territoire</p> <p>Contrôler le développement des activités économiques générant des pollutions lumineuses</p>

		Accompagner les communes du territoire sur l'extinction de l'éclairage nocturne et sur le changement de luminaire
Pollution agricole	<p>Existence d'un Plan d'Action Territorial (PAT) Gave de Pau sur 19 communes avec des Territoires d'Actions Prioritaires (TAP), situés autour des captages en eau potable</p> <p>Mise en place d'une charte volontaire d'amélioration des pratiques agricoles lié au PAT et TAP (pour notamment limiter les rejets de nitrates)</p>	<p>Limiter les activités génératrices de pollution</p> <p>Encourager la transition écologique des exploitations vers une activité agricole raisonnée et biologique</p>
Rayonnement électromagnétique	Aucun arrêté d'interdiction émis pour le déploiement d'antennes 5G sur le territoire	-
Gestion des déchets	<p>Existence d'un Plan Départemental d'élimination des déchets ménagers et assimilés</p> <p>Collecte des ordures ménagères et tri sélectif opéré en régie directe par les agents de la CAPBP sur 14 communes</p> <p>Une politique active de sensibilisation « Zéro déchet Zéro Gaspillage »</p> <p>Baisse du volume des ordures ménagères entre 2019 et 2020</p> <p>Augmentation du volume des déchets destinés au recyclage</p>	<p>Accompagner les populations sur le tri sélectif</p> <p>Encourager les pratiques limitant la production de déchets, même recyclable</p> <p>Accompagner les entreprises dans l'évolution de leur pratique de gestion des déchets</p>
Sites et sols pollués	<p>920 sites BASIAS recensés</p> <p>13 sites BASOL recensés</p>	<p>Limiter l'implantation d'activités agricoles sur les sites pollués</p> <p>Limiter l'urbanisation sur les sites pollués</p> <p>Favoriser le développement d'activités compatibles (exemple projet ENR)</p>



## 2.6 Energie et GES

### 2.6.1 Consommations et productions énergétiques

#### 2.6.1.1 Consommation énergétique :

Les consommations d'énergie finale sur le territoire de la CAPBP s'élèvent à 3 000 000 Mwh. Les postes de consommation principaux sont le résidentiel (40%), les transports (26%), le secteur tertiaire (24%) puis l'industrie (9%) et l'agriculture (0,2%).

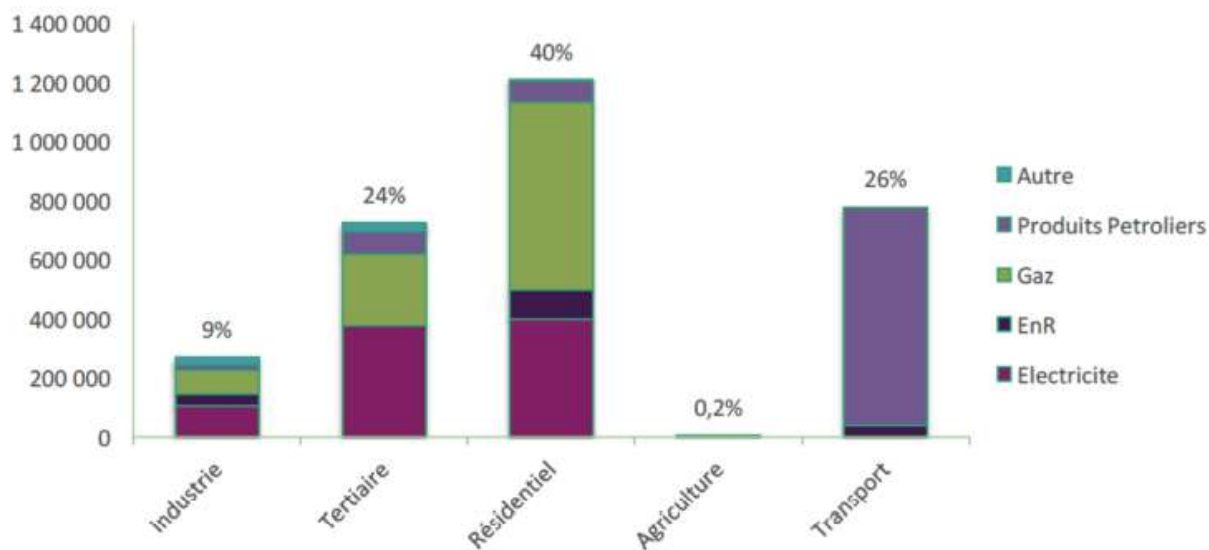

Figure 2 Répartition de la consommation d'énergie par secteur d'activité et par source en MWh (PCAET, 2015)

Les sources d'énergies utilisés sur le territoire sont le gaz (37%), l'électricité (33%), les produits pétroliers (24%) et les énergies renouvelables (6%). Le territoire prévoit la rénovation énergétique d'environ 1500 logements non isolés (24 000 logements non isolés) et un verdissement des chaudières collectives.

#### 2.6.1.2 Production d'énergies renouvelables

Sur le territoire de la CAPBP, les énergies renouvelables sont issues : de bois de buche (46%), de déchets (27%), de l'énergie solaire (13%), de l'hydro-électricité (8%) et de bois de chauffe (6%).

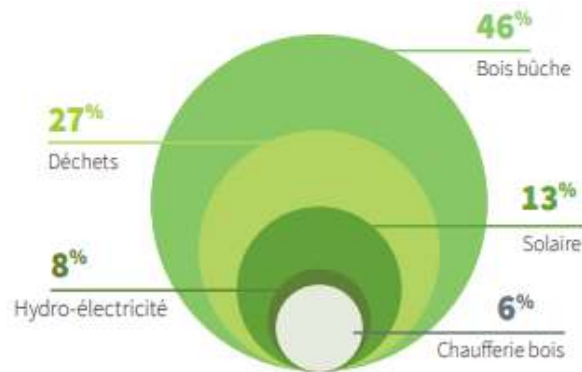

Figure 3 Répartition des sources d'énergies renouvelables sur le territoire de la CAPBP (Rapport annuel du service public de prévention et de gestion des déchets ménagers et assimilés, CAPBP, 2019)

## 2.6.2 Qualité de l'air et émissions de Gaz à Effet de Serre

A partir des relevés collectés sur la station fixe de Pau-Tourasse en 2018, le nombre de jours présentant un indice de qualité de l'air global « très bon » à « bon » était de 321 jours, 44 jours pour les indices « moyen » à « médiocre ». Aucun indice « mauvais » à « très mauvais » (indices compris entre 8 et 10) est apparu en 2018 sur Pau.

Les émissions de gaz à effet de serre (GES) par poste sont représentées ci-dessous avec quatre postes dominants : l'alimentation, les transports, les quartiers résidentiels et les biens de consommation.

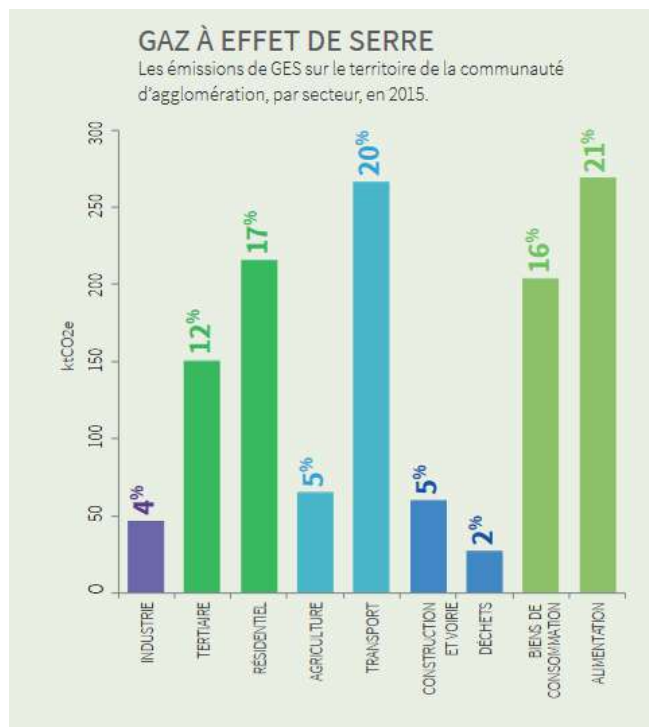
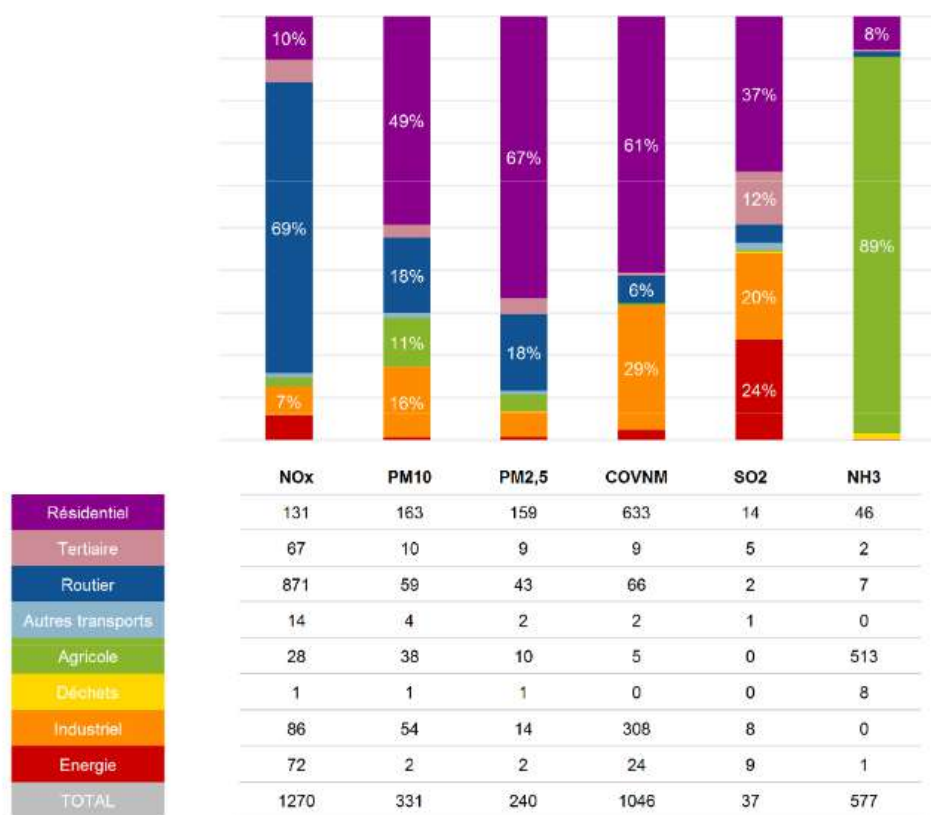

Figure 4 Répartition des émissions de GES par secteur en 2015 (Plaquette du PCAET CA Pau Béarn Pyrénées.)

### Répartition et émissions de polluants - en tonnes



CA Pau Béarn Pyrénées  
Inventaire Atmo Nouvelle-Aquitaine 2016 - ICARE v3.2.2

Figure 5 Répartition des émissions de polluants par secteur en 2016 (PCAET CA Pau Béarn Pyrénées, 2020)

Sur le territoire de la communauté d'agglomération Pau Béarn Pyrénées, six communes sont considérées comme sensibles à la dégradation de la qualité de l'air, à savoir : Billère, Bizanos, Gelos, Jurançon, Lons et Pau.

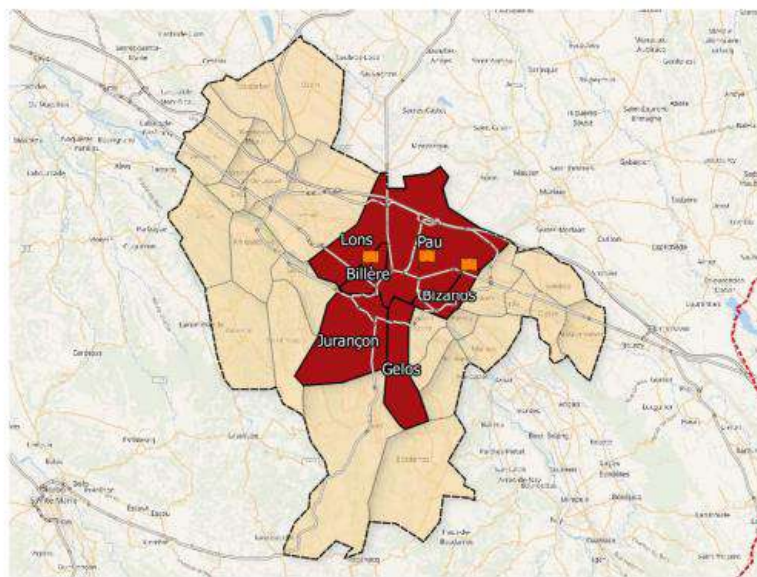

Figure 6 Source : PCAET CA Pau Béarn Pyrénées, 2020

### 2.6.3 Synthèse

Thématiques	Enseignements	Les enjeux
Consommation et production énergétique	<p>Sources d'énergies utilisées : gaz, électricité principalement puis produits pétroliers énergies renouvelables</p> <p>Consommation d'énergie principalement pour le résidentiel, les transports et le secteur tertiaire</p> <p>Recherche de nouvelles sources d'énergies (hydrogène notamment)</p> <p>Production des énergies renouvelables principalement issue de la filière bois buche</p>	<p>Réduire la consommation d'énergie fossile</p> <p>Développer la diversité de l'offre de production ENR</p> <p>Accompagner les ménages dans la réduction de leur consommation d'énergie</p> <p>Mettre en œuvre les actions du Plan Climat</p>
Qualité de l'air et émission de GES	<p>6 communes considérées comme sensibles à la dégradation de la qualité de l'air</p> <p>Qualité de l'air globalement très bonne à bonne (321 jours/365)</p> <p>Emissions de GES principalement au niveau de l'alimentation, transports et résidentiel</p>	<p>Limiter le développement des activités polluantes sur les communes les plus sensibles</p> <p>Contrôler le développement des activités les plus polluantes</p> <p>Favoriser le développement des ENR</p>

## 3 Analyse des incidences sur l'environnement

### 3.1 Incidences notables du plan de modification et de révision allégée

Il s'agit ici d'évaluer et caractériser les incidences de la modification du PLUi sur l'environnement, de manière prévisible et au terme de la mise en œuvre des orientations du PLUi.

L'évaluation est élaborée au regard des incidences probables liées à l'application de ces modifications :

- elle évalue les effets **positifs et négatifs** de la modification du PLUi à la fois au regard de l'évolution de l'urbanisation ou des activités dont les limites sont fixées par le plan (zones U, AU, secteurs spécifiques...) et au regard des mesures prises pour préserver et valoriser l'environnement ;
- elle repose sur des critères quantitatifs (dans la mesure du possible), factuels, comme sur des critères qualitatifs et contextualisés pour spécifier le niveau d'incidence ;
- elle utilise le diagnostic de l'état initial de l'environnement comme référentiel de la situation environnementale des sites modifiés pour y projeter la tendance évolutive telle qu'envisagée par la modification du PLUi ;
- elle se base sur la vocation initiale des sols du PLUi pour établir un comparatif avec la modification du PLUi, identifier les modifications de vocation et pressentir les changements à venir au niveau de l'utilisation et occupation de l'espace communal.

Les incidences sont déclinées autour de plusieurs thématiques environnementales centrales vis-à-vis du développement et de l'aménagement des territoires :

- le paysage,
- le patrimoine naturel et les continuités écologiques,
- les ressources,
- la santé humaine
- l'énergie et les émissions de Gaz à Effet de Serre,
- les risques.



#### 3.1.1 Le règlement et le zonage





L'objectif de cette partie est de dresser le bilan des impacts des modifications du zonage et du règlement sur l'environnement, sur la base des évolutions constatées vis-à-vis du zonage en vigueur.





Ainsi, chacune des zones a été analysée afin d'établir (dans la mesure du possible) l'incidence sur chaque thématique environnementale au regard des enjeux identifiés dans l'état initial de l'environnement. Pour des raisons de clarté et de présentation, cette partie expose le plan de zonage de manière générale puis les résultats de l'analyse en fonction de chacune des zones et de leur règlement.

Cette analyse se base sur les éléments fournis par la CAPBP en date du 10/05/2022 pour le zonage et pour le règlement.





##### 3.1.1.1 Présentation des modifications du zonage





Type de procédure	Numéro	Numéro de parcelles	Commune	Zonage en vigueur	Modification envisagée	Thématique cible	Incidences pressenties	Analyse des incidences
<b>Bâtiment remarquable ou exceptionnel</b>	1	AC45	Arbus	Bati	Classement en bâtiment remarquable	Patrimoine/paysage	 Valorisation du patrimoine architectural du territoire qui n'entraîne pas de modification de la structure du bâtiment pouvant affecter l'environnement	Approche globale 4.1.2 ne nécessitant pas l'application de mesure
	2	AI28	Arbus					
	3	AH129	Arbus					
	4	AE93	Laroin					
	5	AL42-45	Laroin					
	6	AC140	Laroin					
	7	AH138	Laroin					
	8	BP74	Pau					
	9	BP82	Pau					
	10	AP15	Rontignon					
	11	DO58	Sendets					
	12	AL40	Uzein					
	13	AM162	Artiguelouve					
	14	AC270	Lons					
	15	AC270	Bosdarros					
<b>Changement de destination</b>	1	AE121	Arbus	Bâti remarquable	Bâtiment converti (logement/économie)	Biodiversité	 Les granges sont des bâtiments souvent favorables au cortège des chiroptères. La réhabilitation/rénovation de ces bâtiments pour la conversion en logement peut entraîner le dérangement ou la destruction de colonie en gîte dans ces bâtiments.	Approche globale 4.1.2 nécessitant l'application de mesures ERC
	2	AI9	Arbus					
	3	AI185	Arbus					
	4	AK79	Arbus					
	5	AK96	Arbus					
	6	AM122	Artiguelouve					
	7	AZ111	Gan					
	8	AK161	Laroin					
	9	CP26	Ousse					





Type de procédure	Numéro	Numéro de parcelles	Commune	Zonage en vigueur	Modification envisagée	Thématique cible	Incidences pressenties	Analyse des incidences
	10	AK57	Uzos					
Erreur matérielle	1	AE25	Artiguelouve	A	N		 Elargissement de la zone N au profit de la zone A	Approche globale 4.1.2 ne nécessitant pas l'application de mesure
	2	AB247	Artiguelouve	Ne	Ngisy		 Modification concernant des secteurs définis en réservoirs de la TVB, en site Natura 2000 (Gave de Pau et Barrage d'Artix), cependant arrêté dérogatoire existant pour l'extension de la carrière (annexe)	
	3	AL18	Idron	A - EBC	A			
	4	IDR04	Idron	UBc-2AUrev-UY – Emplacement réservé	UBc-2AUrev-UY – Emplacement réservé		 Voie d'accès déjà existante, le changement n'entraîne pas de modification supplémentaire	
	5	AD385-386	Laroin	UE	UAr			
	6	AC419-420-421-422-145	Laroin	UE	UBr			





Type de procédure	Numéro	Numéro de parcelles	Commune	Zonage en vigueur	Modification envisagée	Thématique cible	Incidences pressenties	Analyse des incidences
							Bâtiment existant, modification n'entraînant pas de modification supplémentaire	
	7	AM238-303-1158-1157-1182-1267	Lescar	2AUrev	UBc		 Lotissement en cours de construction	
	8	AX199	Pau	Ne	UY		 Voierie existante, pas de modification supplémentaire	
	9	AK 126-129-130-145-163-166-167-294-438-462-518-519-520-521	Gelos	N ou Ne - EBC	N ou Ne - EBC		 Adaptation du zonage aux boisements existants	
	10	CV345-355	Pau	UBc	Repositionner l'EVP		 Recalage du plan par rapport à l'existant	
	1	ZD104-154	Artigueloutan	UBr	N	Biodiversité/Risque		Approche globale 4.1.2
	2	AK477	Artigueloutan	UH	N			







Type de procédure	Numéro	Numéro de parcelles	Commune	Zonage en vigueur	Modification envisagée	Thématique cible	Incidences pressenties	Analyse des incidences
Modification du projet urbain	3	AD337-339-722-724-730-873-874-876	Artigueloutan	UAr	N et UE		 Eviter l'urbanisation de secteur à risque d'inondation, et élargissement de zone N	ne nécessitant pas l'application de mesure
	4	AD798-653-650-788	Artigueloutan	UBr	Mise en place d'un EVP		 Eviter l'urbanisation de secteur à risque d'inondation, préservation de parcelle naturelle en continuité de corridor biologique (TVB)	
	5	AL495-542	Artiguelouve	UBr	UE			
	6	AS72	Idron	UE	UBc		 Pas d'incidence pressentie sur l'environnement	
	7	DX95	Pau	UE	N		 Eviter l'urbanisation de secteur à risque d'inondation, et élargissement de zone N	
	8	AH41-93	Poey-de-lescar	1AUr	UE-UBr		 Maintien des équipements sportifs sur une partie du	Approche globale 4.1.2 Modification en lien avec la révision allégée
						Cadre de vie/Loisir		



Type de procédure	Numéro	Numéro de parcelles	Commune	Zonage en vigueur	Modification envisagée	Thématique cible	Incidences pressenties	Analyse des incidences
							secteur déjà utilisé pour des pratiques sportives.	
	9	AB39 AC124	Poey-de-lescar	UE	A	Biodiversité/Risque	 <p>Eviter l'urbanisation de secteur à risque d'inondation (faible et fort), maintien de l'activité agricole sur des parcelles déjà exploitées</p>	Approche globale 4.1.2 ne nécessitant pas l'application de mesure
	10	AC53-56-57-141-142-143-185	Poey-de-lescar	UE	UAr	Biodiversité/Risque	 <p>Le secteur présente des habitations et autorise des infrastructures en zone d'aléa inondation faible à fort (bord du cours d'eau).</p>	Approche spécifique 4.2.2 Nécessitant la mise en place de mesures ERC
	11	AD 199-200-459-465-496-497-500-501-502-563-564-565-566-567-568	Billère	UY	UBc	Habitat/Biodiversité	 <p>Le site présente des bâtiments déjà existants qui nécessiteront d'être réhabilités. Des EVP existants permettent de protéger les boisements.</p>	Approche globale 4.1.2 ne nécessitant pas l'application de mesure
Protection des espaces verts	1	AD207-218	Artiguelouve	UBr	Classement en EVP	Biodiversité		Approche globale 4.1.2



Type de procédure	Numéro	Numéro de parcelles	Commune	Zonage en vigueur	Modification envisagée	Thématique cible	Incidences pressenties	Analyse des incidences
							Eviter l'urbanisation de milieux naturels par l'application de l'EVP	ne nécessitant pas l'application de mesure
	2	AH477	Lescar	UBc	Classement en EVP	Biodiversité/Patrimoine	 Eviter l'urbanisation de milieux naturels par l'application de l'EVP. Mise en valeur de l'enjeu patrimonial (archéologique)	
	3	AP50	Lescar	UBc	Classement en EVP	Biodiversité	 Eviter l'urbanisation de milieux naturels par l'application de l'EVP	
	4	AH30	Lescar	UBc	Classement en EBC		 Eviter l'urbanisation de milieux naturels par l'application de l'EBC	
	5	AH147-150-156-157-174-181	Lescar	UBc	Classement en EBC		 Eviter l'urbanisation de milieux naturels par l'application de l'EVP et renforcement de la protection	

Type de procédure	Numéro	Numéro de parcelles	Commune	Zonage en vigueur	Modification envisagée	Thématique cible	Incidences pressenties	Analyse des incidences
							par le passage d'une partie d'EVP en EBC	
	6	DH377	Pau	1AUcm	Classement EVP Ponctuel	Biodiversité	 Eviter l'abattage d'un arbre à enjeu écologique.	Approche globale 4.1.2 ne nécessitant pas l'application de mesure
	7	DH211	Pau	1AUcm	Classement EVP Ponctuel		 Eviter l'abattage d'un arbre à enjeu écologique. Le Classement pourrait cependant aller plus loin et préserver les autres individus de la parcelle, et le boisement récemment planté (projet de forêt « Miyawaki »)	
	8	BP82	Pau	UBc	Classement en EVP		 Eviter l'urbanisation de milieux naturels par l'application de l'EVP	
	9	AL97	Poey-de-lescar	UBr	Classement en EVP		 Eviter l'urbanisation de milieux naturels par l'application de l'EVP	





Type de procédure	Numéro	Numéro de parcelles	Commune	Zonage en vigueur	Modification envisagée	Thématique cible	Incidences pressenties	Analyse des incidences
Politique sur l'agriculture	1	AE134	Artiguelouve	Ae	A	Biodiversité/Agriculture	 <p>L'évolution du zonage autorise les constructions/aménagements sur un linéaire boisé et semi-arbustif. Le secteur se situe dans un réservoir de biodiversité et à proximité immédiate du site Natura 2000 du Gave de Pau.</p>	Approche spécifique 4.2.2 Nécessitant la mise en place de mesures ERC
	2	A588-601	Aubertin	Ae	A		 <p>L'évolution du zonage autorise les constructions/aménagements sur un milieu ouvert. Le secteur se situe dans un réservoir de biodiversité.</p>	
	3	A296 A305	Aubertin	Ae	A	Biodiversité/Agriculture	 <p>L'évolution du zonage autorise les constructions/aménagements sur un milieu ouvert, soumis à un aléa inondation faible. Le secteur se situe dans un réservoir de biodiversité et à</p>	Approche spécifique 4.2.2 Nécessitant la mise en place de mesures ERC



Type de procédure	Numéro	Numéro de parcelles	Commune	Zonage en vigueur	Modification envisagée	Thématique cible	Incidences pressenties	Analyse des incidences
							proximité immédiate d'un site Natura 2000.	
	4	ZB64	Bougarber	N	A		 <p>L'évolution du zonage autorise les constructions/aménagements dans un secteur N, classé comme réservoir écologique de la TVB. Un linéaire boisé est présent sur la parcelle. Une habitation a été construite sur la parcelle malgré le zonage N</p>	
	5	AB2-3-4	Gan	Ae	A	Biodiversité/Agriculture	 <p>L'évolution du zonage autorise les constructions/aménagements dans un milieu ouvert soumis à l'exploitation agricole située sur la parcelle A0001. Une continuité boisée est présente en bordure de parcelle A0004 et A0005. Elle permet de relier les boisements situés au Nord et au Sud de l'exploitation. Celle-ci devra être protégée (EVP).</p>	<p>Approche spécifique 4.2.2 Nécessitant la mise en place de mesures ERC</p>





Type de procédure	Numéro	Numéro de parcelles	Commune	Zonage en vigueur	Modification envisagée	Thématique cible	Incidences pressenties	Analyse des incidences
	6	AB94-95-98	Gan	Ae	A		 <p>L'évolution du zonage autorise le renforcement d'une activité déjà présente sur les parcelles. Actuellement occupées par des cultures et des serres.</p>	Approche globale 4.1.2 ne nécessitant pas l'application de mesure
	7	BE180	Gan	Ae	A		 <p>L'évolution du zonage autorise les constructions/aménagements dans un milieu ouvert situé en réservoir de biodiversité de la TVB et à proximité du site Natura 2000 du Gave de Pau.</p>	Approche spécifique 4.2.2
	8	BN63-64	Gan	N	A	Biodiversité/Agriculture	 <p>L'évolution du zonage autorise les constructions/aménagements dans deux parcelles déjà occupées par une habitation et son jardin. La présence d'un EBC permet de préserver les éléments boisés.</p>	Nécessitant la mise en place de mesures ERC



Type de procédure	Numéro	Numéro de parcelles	Commune	Zonage en vigueur	Modification envisagée	Thématique cible	Incidences pressenties	Analyse des incidences
	9	AX10-11-12-244-245	Jurançon	Ae	A		 <p>L'évolution du zonage autorise les constructions/aménagements dans des parcelles situées en réservoir biologique de la TVB et à proximité immédiate du site Natura 2000 du Gave de Pau. Les parcelles AX244 et AX245 sont déjà occupées par des bâtiments d'exploitation</p>	
	10	AV93-113	Jurançon	Ae	A	Biodiversité/Agriculture	 <p>L'évolution du zonage autorise les constructions/aménagements dans des parcelles situées en réservoir biologique de la TVB et à proximité immédiate du site Natura 2000 du Gave de Pau.</p>	<p>Approche spécifique 4.2.2 Nécessitant la mise en place de mesures ERC</p>
	11	AB179-180	Lons	UY	A	Agriculture/Economie	 <p>Conforter une exploitation agricole déjà installée.</p>	<p>Approche globale 4.1.2</p>



Type de procédure	Numéro	Numéro de parcelles	Commune	Zonage en vigueur	Modification envisagée	Thématique cible	Incidences pressenties	Analyse des incidences
	12	AL96-105-120-121 et 153-155-156	Saint-Faust	Ae	A	Biodiversité/Agriculture	 <p>L'évolution du zonage autorise les constructions/aménagements dans des parcelles situées en réservoir biologique de la TVB et en site Natura 2000 du Gave de Pau.</p>	<p>Approche spécifique 4.2.2 Nécessitant la mise en place de mesures ERC</p>
	13	AM92-87	Uzos	Ae	A	Biodiversité/Agriculture	 <p>L'évolution du zonage autorise les constructions/aménagements dans des parcelles situées en réservoir biologique de la TVB et en site Natura 2000 du Gave de Pau.</p>	<p>Approche spécifique 4.2.2 Nécessitant la mise en place de mesures ERC</p>
	14	BR2	Pau	N	Nj	Agriculture/Economie	 <p>Conforter une activité agricole familiale sur une parcelle déjà exploitée.</p>	<p>Approche globale 4.1.2 ne nécessitant pas l'application de mesure</p>
	15	DO58-31-33	Sendets	N - A	Nc et N	Biodiversité/Agriculture		<p>Approche spécifique 4.2.2</p>

Type de procédure	Numéro	Numéro de parcelles	Commune	Zonage en vigueur	Modification envisagée	Thématique cible	Incidences pressenties	Analyse des incidences
							L'évolution du zonage prévoit le développement d'une activité de maraichage sur une parcelle N (D058) située en site Natura 2000 du Gave de Pau.	Nécessitant la mise en place de mesures ERC
	16	AH46-49 et 108	Saint-Faust	N	A		 <p>L'évolution du zonage autorise les constructions/aménagements dans des parcelles situées dans un corridor de la TVB et à proximité immédiate du site Natura 2000 du Gave de Pau.</p>	
Politique sur l'économie	1	AH178-180	Laroin	A	Nr	Energie/Climat	 <p>Développement de la production d'énergie renouvelable sur un ancien site BASIAS</p>	Approche globale 4.1.2
	2	AP104	Lescar	1AUya	UY	Biodiversité/Economie	 <p>Parcelle déjà prévue à l'urbanisation cependant elle est présente dans un site Natura 2000 et dans un corridor de la TVB</p>	Approche spécifique 4.2.2 Nécessitant la mise en place de mesures ERC

Type de procédure	Numéro	Numéro de parcelles	Commune	Zonage en vigueur	Modification envisagée	Thématique cible	Incidences pressenties	Analyse des incidences
	3	CD48	Pau	UAc	Retirer l'emprise du linéaire artisanal	Habitat/Economie	 Pas d'incidence négative pressentie	Approche globale 4.1.2
	4	DN442-444-541-576	Pau	UYzacom	UYb	Economie		
	5	AH142-143	Uzein	UE et UY	Ajustement des zones UE et UY			
Politique relative aux loisirs	1	EK15-16-63-84	Pau	UE	UEi	Loisir	 Pas d'incidence négative pressentie	Approche globale 4.1.2
Politique relative aux gens du voyage	1	AC222	Artiguelouve	A	Ngv	Biodiversité/Habitat	 L'évolution du zonage permet la construction/aménagement de la parcelle pour l'accueil des gens du voyage, situé en site Natura 2000. La parcelle semble actuellement cultivée.	Approche spécifique 4.2.2 Nécessitant la mise en place de mesures ERC
	2	AB3	Artiguelouve	N	Ngv		 L'évolution du zonage permet la construction/aménagement de la parcelle pour l'accueil des gens du voyage, situé sur deux sites Natura 2000 et	

Type de procédure	Numéro	Numéro de parcelles	Commune	Zonage en vigueur	Modification envisagée	Thématique cible	Incidences pressenties	Analyse des incidences
							dans un réservoir de biodiversité de la TVB.	
	3	AB38-145-132	Artiguelouve	N	Ngv- et classement en EVP	Biodiversité/Habitat	 L'évolution du zonage permet la construction/aménagement de la parcelle pour l'accueil des gens du voyage, situé sur deux sites Natura 2000.   Le classement en EVP permet de protéger une partie du boisement	Approche spécifique 4.2.2 Nécessitant la mise en place de mesures ERC

#### Légende



Modification ayant des incidences positives ou nulles sur le territoire et son environnement



Modification ayant des incidences négatives possibles nécessitant une approche/réflexion globale



Modification ayant des incidences négatives possibles nécessitant une analyse au cas par cas

### 3.1.1.1 Présentation des modifications du règlement

Plusieurs modifications du règlement écrit sont prévues, elles visent à améliorer la lisibilité du document, faciliter l'instruction des autorisations d'urbanisme, et d'apporter des précisions ou compléments à certaines règles.

Le premier point concerne la rectification d'erreurs matérielles et l'amélioration de la forme du document :

- Erreurs dans les articles du Code de l'urbanisme cités, dans les numérotations des parties/chapitres, des compléments liés à la réglementation en vigueur etc. ;
- Remplacement du tableau de déclinaison des zonages pour tenir compte des changements de zonage dans le cadre des modifications du PLUi.

Le deuxième point concerne des apports divers au règlement :





- Modification et complément apportés au lexique ;
- Complément de l'article pour apporter des précisions sur le type d'occupation ou l'utilisation des sols interdits ;
- Complément de l'article 2 pour apporter des précisions sur la protection des arbres dans les EVP ;
- Complément de l'article 9 pour apporter des informations sur l'application du coefficient de pleine terre pour les opérations d'aménagement d'ensemble et sur la protection des arbres ;
- Complément de l'article 11 pour apporter des éléments complémentaires sur l'emprise exigée de la chaussée et de l'accès en fonction du type de voie et d'accès ;
- Complément de l'article 13 sur les obligations en matière de stationnement vélo et des personnes à mobilité réduite ;
- Complément de la partie 4.1.1.b avec l'ajout d'un glossaire sur le détail des prescriptions des zones ;
- Complément sur l'annexe 3 sur les recommandations sur la plantation d'arbres.



Le troisième point concerne des précisions et compléments sur les règles de certaines zones et sous-secteurs :



- En zone UAc : une distinction est faite sur les obligations en centre-ville de Pau et sur les autres communes du cœur de pays. Ce point concerne principalement l'utilisation des stationnements (limiter leur développement en centre-ville de Pau) ;
- En zone UY : des modifications sont apportées pour permettre de faciliter la mise en œuvre de projets de type sportifs/loisirs, et pour permettre la réalisation d'une station de vente de biogaz ;
- En zone UE : un sous zonage UEI est créé pour permettre l'installation d'activités privées de loisir ;
- En zone 1AUY : une précision est apportée pour interdire les bureaux dans ces zones ;
- En zone 2AU : les ouvrages techniques en lien avec le fonctionnement des cimetières sont autorisés ;
- En zone A : une précision est apportée dans l'article 8 sur les bâtiments agricoles utilisant des bardages métalliques ;
- En zone N : l'article 1 est complété concernant la possibilité de réaliser des installations photovoltaïques en zone Nr. L'article 8 est complété pour permettre des couvertures différentes pour les bâtiments dédiés à l'exploitation forestière.

### 3.1.1.2 Présentation des modifications des autres pièces (OAP, ER ect..)





Le tableau ci-dessous présente les modifications relatives aux OAP, emplacements réservés et aux annexes.



Type de procédure	Numéro	Numéro de parcelles	Commune	Zonage actuel/Classification	Modification envisagée	Thématique cible	Incidences pressenties	Analyse
Périmètre d'attente d'un projet d'aménagement global	1	AT35	Pau	UBc	Instaurer un PAGAG	Urbanisation/Biodiversité	 Pas d'incidence négative pressentie. La mise en place d'un PAGAG peut permettre de contrôler l'artificialisation des parcelles encore non bâties.	Approche globale 4.1.2
	2	DT538-433-586-584-560-608-609-607		UD				
	3	DM16		UD				
	4	DO249-247-236-235-237		1AUcm				
	5	EI010-075-011-012-014-658-657-688-165-166-028		UBc				
	6	AM85-86-221-437-440		UD et UBc				
Modification des emplacements réservés	1	ER ART23	Artigueloutan	N	Modification du tracé	Mobilité	 Pas d'incidence négative pressentie	Approche globale 4.1.2
	2	ER ART6	Artigueloutan	A	Suppression de l'ER	Mobilité	 Pas d'incidence négative pressentie	
	3	ER ARG 02	Artiguelouve	1Aur-UBr	Modification du tracé	Biodiversité/Mobilité	 Elargissement de l'emplacement réservé (rue) de 8m à 9m pouvant entraîner un abattage d'arbres.	Approche globale 4.1.2 nécessitant l'application de mesures ERC

Type de procédure	Numéro	Numéro de parcelles	Commune	Zonage actuel/Classification	Modification envisagée	Thématique cible	Incidences pressenties	Analyse
	4	ER ARG 06	Artiguelouve	UBr	Suppression de l'ER	-	 Pas d'incidence négative pressentie	Approche globale 4.1.2
	5	ER ARG 07	Artiguelouve	UBr	Modification du tracé	-	 Pas d'incidence négative pressentie	
	6	ER ARG L02	Artiguelouve	N	Modification du tracé	Biodiversité/Mobilité	 Emplacement réservé situé sur un site Natura 2000 et un boisement. Le projet prévoit l'installation d'une aire de covoiturage entraînant de fait un défrichage et terrassement, conduisant à des incidences environnementales.  Explication détaillée du projet à fournir. Incidences négatives en vue.	Approche spécifique 4.2.2 Nécessitant la mise en place de mesures ERC
	7	ER ARG 08	Artiguelouve	N-UY	Modification du tracé			
	8	ER ARG 09	Artiguelouve	N	Suppression de l'ER			
	9	ER ARG 18	Artiguelouve	N	Modification du tracé	Mobilité	 Pas d'incidence négative pressentie	Approche globale 4.1.2
	10	ER ARG 23	Artiguelouve	N	Modification du tracé			
	11	ER BOS 03	Bosdarros	N	Suppression de l'ER	-	Pas d'incidence négative pressentie	Approche globale 4.1.2
	12	ER GAN 14	Gan	N	Suppression de l'ER	-		

Type de procédure	Numéro	Numéro de parcelles	Commune	Zonage actuel/Classification	Modification envisagée	Thématique cible	Incidences pressenties	Analyse
	13	ER GAN 26	Gan	N	Suppression de l'ER	-		
	14	ER PAU 417	Pau	UEh	Suppression de l'ER	-		
	15	ER PAU 65	Pau	UAc	Suppression de l'ER	-		
	16	ER PAU 124	Pau		Suppression de l'ER	Biodiversité		
	17	ER PAU 439	Pau	UBc	Création d'un ER	Mobilité		
	18	ER PAU 440	Pau	UE	Création d'un ER	Biodiversité/Mobilité	 Emplacement réservé situé sur un alignement d'arbres pouvant engendrer un abattage des individus.	Approche globale 4.1.2 nécessitant l'application de mesures ERC
	19	ER PAU 443	Pau	UBc	Création d'un ER	Mobilité	 Pas d'incidence négative pressentie	Approche globale 4.1.2
20	ER PAU 444	Pau	Ne-N-UBc	Création d'un ER	Biodiversité/Mobilité	 Emplacement réservé situé sur un alignement d'arbres pouvant engendrer un abattage des individus. Une partie de l'opération interviendrait sur un corridor biologique de la TVB.	Approche globale 4.1.2 nécessitant l'application de mesures ERC	



Type de procédure	Numéro	Numéro de parcelles	Commune	Zonage actuel/Classification	Modification envisagée	Thématique cible	Incidences pressenties	Analyse
	21	ER SEN 19	Sendets	UBr-N	Suppression de l'ER	-	 Pas d'incidence négative pressentie	Approche globale 4.1.2
	22	ER LES 19	Lescar	UAc	Suppression de l'ER			
	23	ER PAU 46	Pau	UY	Ajout graphique d'un ER existant			
Modification des OAP	1	OAP Verdun	Bizanos	AN92-93 AN120-121	Enlever les parcelles AN92-93	Biodiversité/Habitation	 Pas d'incidence négative pressentie	Approche globale 4.1.2
	2	OAP Tanat	Bizanos		Modification des critères de l'OAP	Habitation/Cadre de vie		
	3	OAP Sud Pôle majeur de Gan	Gan		Modification textuelle de présentation	-	 Révision écrite pour plus de clarté n'entraînant pas d'incidence	
	4	OAP Site Fossilifère	Gan	AH425-471-472-474-473-468-467-428-41-413-407-408-136-105-391	Erreur matérielle sur la parcelle AH391	-	 Correction apportée à la parcelle AH391 qui ne fait pas partie de l'OAP originelle mais qui a été incluse par erreur lors de la première modification	
	5	OAP Lannegrand Miqueu	Gan	-	Erreur matérielle	-	 Pas d'incidence négative pressentie	

Type de procédure	Numéro	Numéro de parcelles	Commune	Zonage actuel/Classification	Modification envisagée	Thématique cible	Incidences pressenties	Analyse
	6	OAP Ariste	Lescar	AH31-32-33-208-365-803-805-1243-477	Enlever la parcelle AH477	Biodiversité/Habitation	 La parcelle AH477 est enlevé de l'OAP prévoyant une urbanisation des parcelles. Elle présente des enjeux archéologiques et écologiques (corridor de la TVB)	Approche globale 4.1.2
	7	OAP Porte est	Idron	BN248-3-15-16-225-99-112-113-178-177-159-161-226-227-233-232-230-73-271	Ajouter la parcelle BN204		 Mentions d'arbres nombreux sur le périmètre de l'OAP, la mise en place d'EVP ponctuel pourrait être apprécié	Approche spécifique 4.2.2 nécessitant l'application de mesures ERC
	8	OAP Secteur du chateau	Poey de Lescar	AM116-208	Suppression de l'OAP	-	 Pas d'incidence négative pressentie	Approche globale 4.1.2
	9	OAP hôpital	Billère	AE 80-83-84-85-396-398-400-401-402-403-404-405-406	Modification de l'organisation de l'OAP	Cadre de vie/Habitation		
	10	OAP Pappyr	Pau	AX2	Modification de l'organisation de l'OAP	Cadre de vie/Habitation		
	11	OAP Cami Salié	Pau	NC	Modification du ratio de logements sociaux			
	12	OAP Entrée d'agglomération	Denguin	AI442-AI453	Rectification erreur écrite			

### 3.1.1.3 Synthèse de la modification n°2 du PLUi ayant des incidences négatives

Le tableau ci-dessous synthétise l'ensemble des modifications apporté au PLUi et susceptibles d'avoir des incidences négatives.

Si une incidence environnementale négative est prévisible et s'applique à une zone donnée/localisée, l'analyse des incidences est détaillée dans le chapitre « Analyse des incidences sur les zones à enjeux environnementaux localisés ».

Si la modification s'applique à une plus large zone, elle sera détaillée dans le chapitre « Analyse des incidences sur les modifications de rayon d'application globale ».

Type de procédure	Numéro	Modification envisagé	Incidence prévisible	Rayon d'application
<b>Changement de destination</b>	1	Bâtiment converti (logement/économie)	Les granges sont des bâtiments souvent favorables au cortège des chiroptères. La réhabilitation/rénovation de ces bâtiments pour la conversion en logement peut entraîner le dérangement ou la destruction de colonie en gîte dans ces bâtiments.	Globale (Ensemble des bâtiments convertis)
<b>Modification du projet urbain</b>	10	Evolution de Ue à UAr	Le secteur présente des habitations et autorise des infrastructures en zone d'aléa inondation faible à fort (bord du cours d'eau).	Localisé
<b>Politique sur l'agriculture</b>	1	Evolution de Ae à A	L'évolution du zonage autorise les constructions/aménagements sur un linéaire boisé et semi-arbustif. Le secteur se situe dans un réservoir de biodiversité et à proximité immédiate du site Natura 2000 du Gave de Pau.	Localisé
	2		L'évolution du zonage autorise les constructions/aménagements sur un milieu ouvert. Le secteur se situe dans un réservoir de biodiversité.	
	3		L'évolution du zonage autorise les constructions/aménagements sur un milieu ouvert, soumis à un aléa inondation faible. Le secteur se situe dans un réservoir de biodiversité et à proximité immédiate d'un site Natura 2000.	
	4	Evolution de N à A	L'évolution du zonage autorise les constructions/aménagements dans un secteur N, classé comme réservoir écologique de la TVB. Un linéaire boisé est présent sur la parcelle.	
	5	Evolution de Ae à A	L'évolution du zonage autorise les constructions/aménagements dans des parcelles présentant des continuités à préserver.	
	7		L'évolution du zonage autorise les constructions/aménagements dans un milieu ouvert situé en réservoir de biodiversité de la TVB et à proximité du site Natura 2000 du Gave de Pau.	
	9			
	10			
	12			
	13			
15	Evolution de parcelles N et A en NC	L'évolution du zonage prévoit le développement d'une activité de maraichage située en site Natura 2000 du Gave de Pau.		
16	Evolution de N à A	L'évolution du zonage autorise les constructions/aménagements dans des parcelles situées dans un corridor de la TVB et à proximité immédiate du site Natura 2000 du Gave de Pau.		

Type de procédure	Numéro	Modification envisagée	Incidence prévisible	Rayon d'application
<b>Politique sur l'économie</b>	2	Evolution de 1AUya en UY	Parcelle déjà prévue à l'urbanisation cependant elle est présente dans un site Natura 2000 et dans un corridor de la TVB	Localisé
<b>Politique relative aux gens du voyage</b>	1	Evolution de A à Ngv	L'évolution du zonage permet la construction/aménagement de la parcelle pour l'accueil des gens du voyage, situé en site Natura 2000.	Localisé
	2	Evolution de N à Ngv	L'évolution du zonage permet la construction/aménagement de la parcelle pour l'accueil des gens du voyage, situé sur deux sites Natura 2000 et dans un réservoir de biodiversité de la TVB.	
	3		L'évolution du zonage permet la construction/aménagement de la parcelle pour l'accueil des gens du voyage, situé sur deux sites Natura 2000.	
<b>Modification des emplacements réservés</b>	3	Modification du tracé	Elargissement de l'emplacement réservé (rue) de 8m à 9m pouvant entraîner un abattage d'arbres.	Globale (Ensemble des ER affectant des éléments naturels)
	6		Emplacement réservé situé sur un site Natura 2000 et un boisement. Le projet prévoit l'installation d'une aire de covoiturage entraînant de fait un défrichement et terrassement, conduisant à des incidences environnementales	Localisé
	7			
	8	Suppression de l'ER		
	18	Création d'un ER	Emplacement réservé situé sur un alignement d'arbres pouvant engendrer un abattage des individus	Globale (Ensemble des ER affectant des éléments naturels)
	20		Emplacement réservé situé sur un alignement d'arbres pouvant engendrer un abattage des individus. Une partie de l'opération interviendrait sur un corridor biologique de la TVB	
<b>Modification d'OAP</b>	7	Ajout d'une parcelle	Mentions d'arbres nombreux sur le périmètre de l'OAP, la mise en place d'EVP ponctuel pourrait être apprécié	Localisé

### 3.1.2 Analyse des incidences par compartiments de l'environnement

#### 3.1.2.1 Analyse des incidences sur le milieu physique

La ressource en eau	
<b>Incidences négatives</b>	
Incidences générales notables	<p><b>Les modifications relatives à la politique agricole visent à encourager le maintien et le développement d'une activité agricole potentiellement productrice de pollution aux nitrates sur 7 communes classées en « zone vulnérable » au nitrate</b></p> <p>Le Plan d'action territorial du Gave de Pau permet d'accompagner les agriculteurs pour limiter leur rejet</p> <p><b>La plupart des modifications concernant les changements de destination, le projet urbain, l'agriculture, l'économie, les loisirs ou encore l'installation des gens du voyage va entraîner une augmentation de la consommation en eau potable du territoire.</b> Cependant celle-ci est disponible en grande quantité sur le territoire.</p>

Incidences spécifiques notables	Aucune
<b>Incidences positives</b>	
Incidences générales notables	La modification va permettre la création ou l'extension de 9 Espaces Verts Protégées et 2 EBC qui participe à la préservation de la qualité écologique de la ressource en eau souterraine.
	Aucune modification n'affecte les captages d'eau du territoire.
Incidences spécifiques notables	Aucune

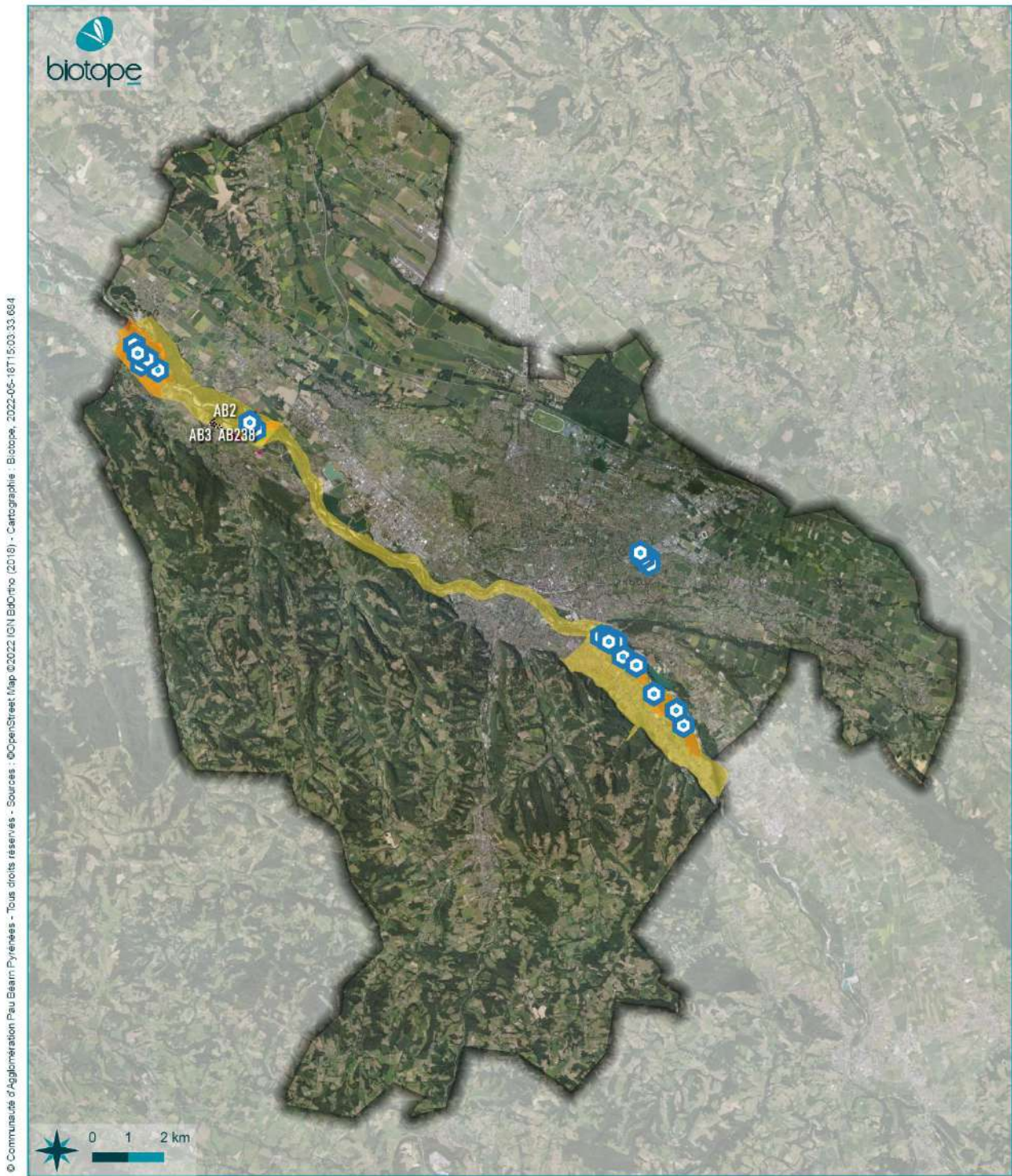



© Communauté d'Agglomération Pau Béarn Pyrénées - Tous droits réservés - Sources : ©OpenStreetMap (2018) - Cartographie : Biotope, 2022-06-18T15:03:33.684



**PAU** BÉARN  
PYRÉNÉES  
Communauté d'Agglomération

**Incidence pressentie  
sur la ressource en eau**

Évaluation environnementale du PLUi

-  Périmètre CAPBP
-  Parcelles concernées
-  Point de captage

**Périmètres liés au captage**

-  Servitude liée au périmètre immédiat
-  Servitude liée au périmètre rapproché
-  Servitude liée au périmètre éloigné "sensible"

### 3.1.2.2 Analyse des incidences sur le patrimoine architectural et historique

Le patrimoine architectural et historique	
<b>Incidences négatives</b>	
<b>Incidences générales notables</b>	<p><b>Changement de destination de 10 bâtiments agricoles en bâtiments à vocation économique ou d'habitation</b></p> <p>Ces changements sont contrôlés par l'application du respect des caractéristiques architecturales associées à chaque bâtiment remarquable.</p>
<b>Incidences positives</b>	
<b>Incidences générales notables</b>	<p><b>Classement de 13 bâtiments agricoles en bâti remarquable ou exceptionnel, permettant de préserver le patrimoine architectural local</b></p>
<b>Incidences spécifiques notables</b>	<p>La modification du projet urbain sur la commune d'Artigueloutan sur la parcelle AD730 <b>permet d'éviter l'urbanisation d'un secteur inscrit dans une zone de présomption de prescription archéologique</b></p> <p>La création d'un EVP sur la parcelle AH477 <b>permet d'éviter l'urbanisation d'un secteur inscrit dans une zone de présomption de prescription archéologique</b></p> <p>La création d'un EVP sur les parcelles AH150 et AH181 <b>permet d'éviter l'urbanisation d'un secteur inscrit dans une zone de présomption de prescription archéologique</b></p> <p>La suppression de l'OAP Secteur Château de Poey de Lescar permet de limiter le développement d'une offre d'équipement sportif sur une parcelle située <b>dans une zone de présomption de prescription archéologique</b></p>

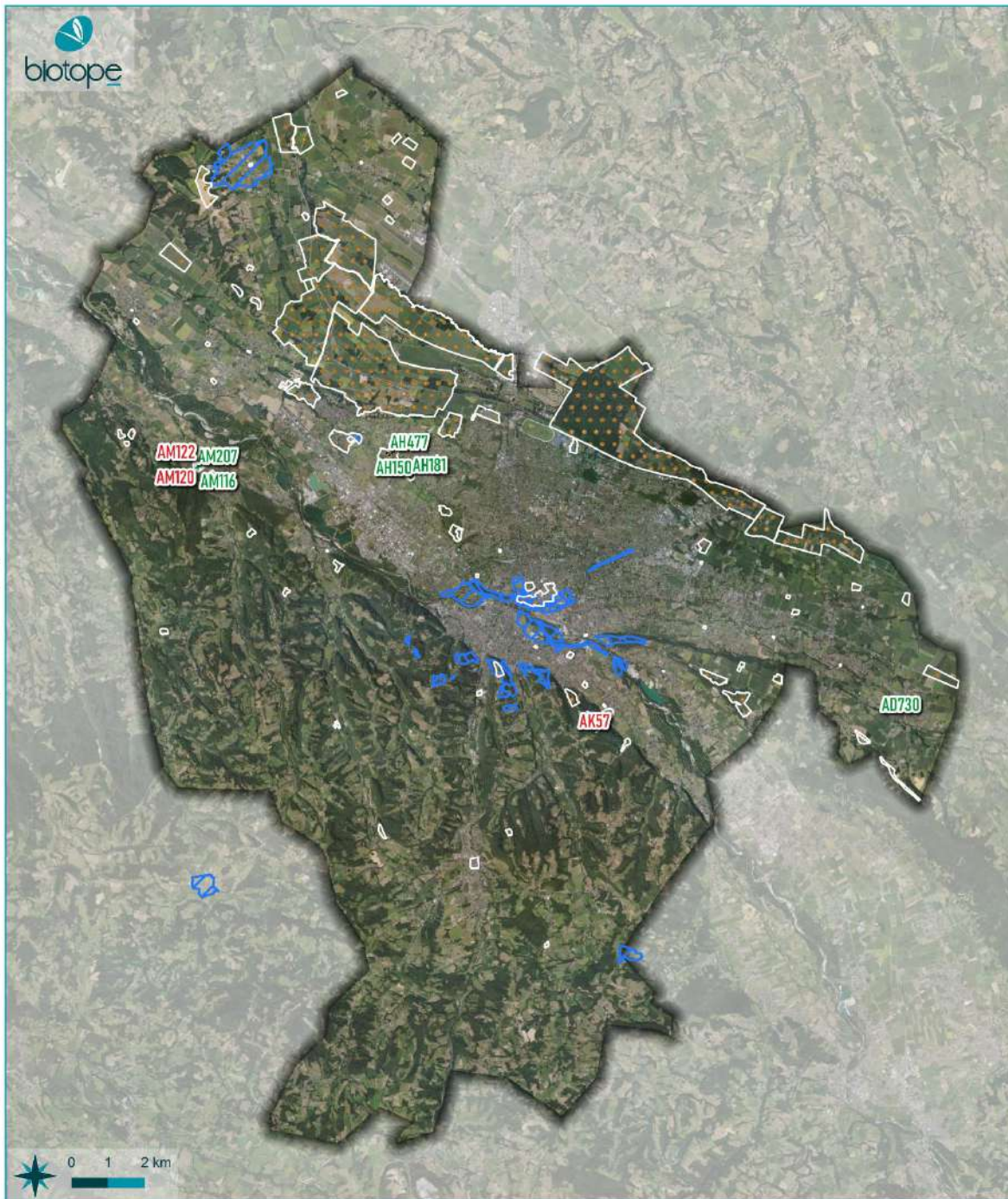

© Communauté d'Agglomération Pau Béarn Pyrénées - Tous droits réservés - Sources : © OpenStreet Map (©2022 IGN Ed.Ditho (2018) - Cartographie : Biotope, 2022-05-16T16:58:08+170

**PAU** BÉARN  
PYRÉNÉES  
Communauté d'Agglomération

---

**Incidences pressenties  
sur le patrimoine  
architectural et  
historique**

Évaluation environnementale du PLUi

- Périmètre CAPBP
- Zonage du patrimoine**
- Site classé
- Site inscrit
- Zone de présomption de prescription archéologique
- Incidences pressenties**
- Négative
- Positive



### 3.1.2.3 Analyse des incidences sur le patrimoine naturel

La Biodiversité	
<b>Incidences négatives</b>	
<b>Incidences générales notables</b>	Plusieurs modifications entraînent un changement de classement de zone N en zone A, Ngv ou NI qui peuvent se matérialiser par la construction de bâtiments agricoles, ou une imperméabilisation des sols, <b>entraînant la destruction de milieux naturels.</b>
	Les changements de destination affectant les granges <b>peuvent être préjudiciables aux colonies et individus de Chiroptères souvent inféodés aux bâtiments agricoles en contexte rural bocager.</b>
<b>Incidences spécifiques notables</b>	Les incidences seront traitées dans la partie 3.2
<b>Incidences positives</b>	
<b>Incidences générales notables</b>	La modification va permettre la création ou l'extension de 9 Espaces Verts Protégées et 2 EBC ce <b>qui permettra de protéger les cortèges faunistiques associés au milieu boisé</b>
	La modification concerne également le classement de quatre parcelles en zone N, <b>ce qui permettra de limiter l'artificialisation des milieux naturels.</b>
<b>Incidences spécifiques notables</b>	Aucune



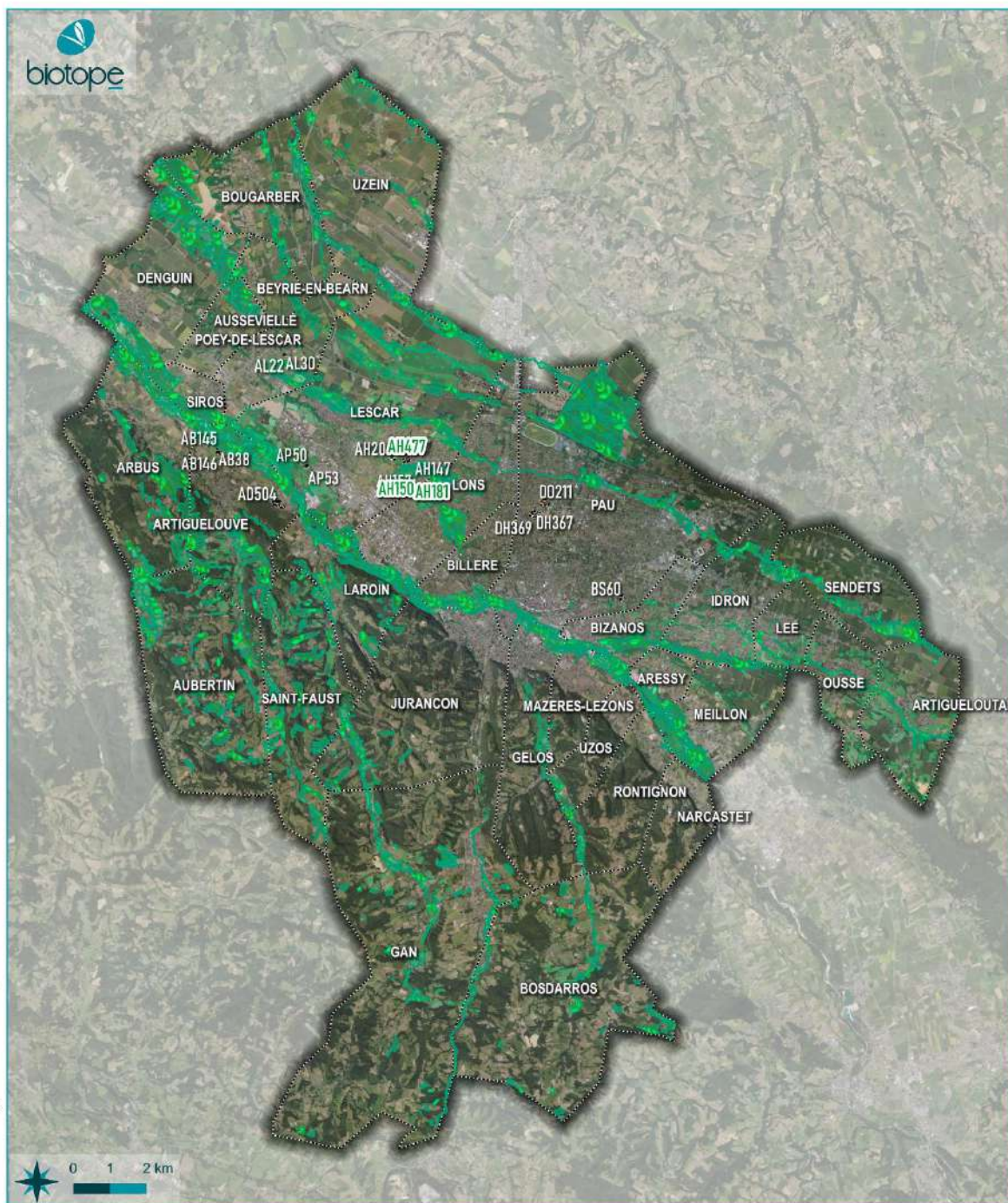

Les continuités écologiques	
<b>Incidences négatives</b>	
<b>Incidences générales notables</b>	Aucune
<b>Incidences spécifiques notables</b>	Les incidences seront traitées dans la partie 3.2
<b>Incidences positives</b>	
<b>Incidences générales notables</b>	<b>La création d'EVP et d'EBC est favorable au développement sur le long terme de réservoir biologique ou de corridor fonctionnel, en garantissant leur protection de l'urbanisation.</b>
<b>Incidences spécifiques notables</b>	Deux créations d'EVP vont permettre <b>de protéger des secteurs considérés comme corridors et réservoirs de la TVB (Lescar – AH477 et AH150-181)</b>



**PAU** BÉARN  
PYRÉNÉES  
Communauté d'Agglomération

## Incidences pressenties - Continuités écologiques

Évaluation environnementale du PLUi

-  Périmètre CAPBP
-  Incidences pressenties positives
- Trame verte et bleue**
-  Corridor
-  Réservoir de biodiversité

### 3.1.2.4 Analyse des incidences sur les risques

Les risques	
<b>Incidences négatives</b>	
<b>Incidences générales notables</b>	Plusieurs projets de changements de destination ou de modification du projet économique concernent des secteurs soumis à un aléa retrait/gonflement des argiles considéré comme « moyen »
<b>Incidences spécifiques notables</b>	Les incidences seront traitées dans la partie 3.2
<b>Incidences positives</b>	
<b>Incidences générales notables</b>	La création d'EVP et d'EBC permet de limiter l'urbanisation dans des secteurs présentant des risques Aucune modification n'entraîne la construction de bâtiment dans des zones soumises à des mouvements de terrain
<b>Incidences spécifiques notables</b>	La modification du projet urbain de la parcelle DX95 sur la commune de Pau permet d'extraire de l'urbanisation une parcelle situé en zone rouge du PPRi en la classant en N
	La modification du projet urbain de la parcelle AK477 sur la commune d'Artigueloutan permet d'extraire de l'urbanisation une parcelle situé en zone rouge du PPRi en la classant en N
	La modification du projet urbain des parcelles AD337-339-722-724-873-874-876 sur la commune d'Artigueloutan permet d'extraire de l'urbanisation des parcelles situées en zone verte et rouge du PPRi en les classant en N
	La modification du projet urbain des parcelles AD798-650-653-788 sur la commune d'Artigueloutan permet d'instaurer des EVP en zone verte du PPRi
	La modification du projet urbain des parcelles ZD104-154 sur la commune d'Artigueloutan permet d'extraire de l'urbanisation des parcelles situées en zone verte et rouge du PPRi en les classant en N
	La modification de l'OAP Verdun permet d'enlever la parcelle AN93 de l'urbanisation, située en zone « rouge » du PPRi
	Aucune modification ne vient accroître les risques technologiques sur les parcelles en projet et aux alentours

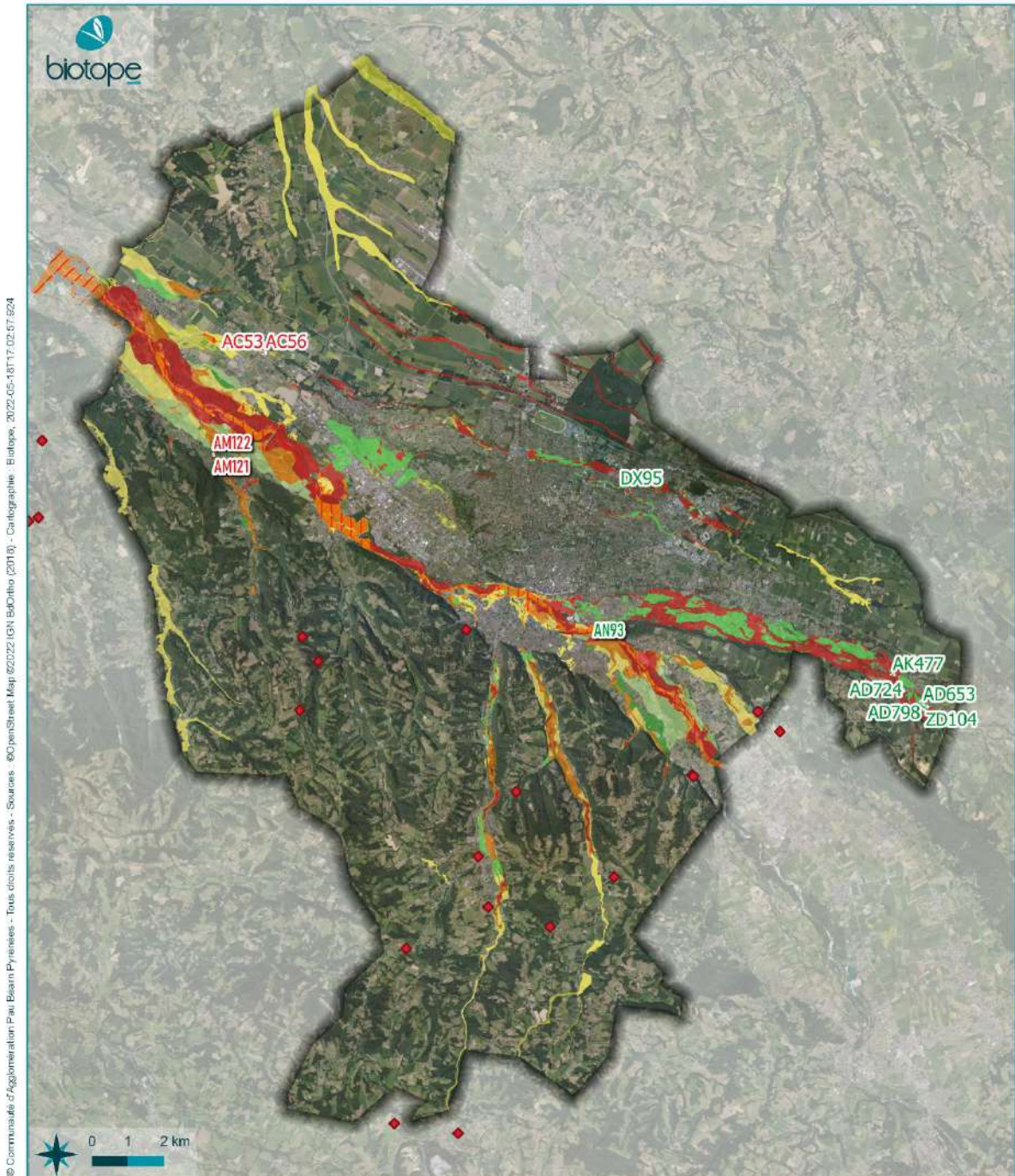

© Communauté d'Agglomération Pau Béarn Pyrénées - Tous droits réservés - Sources : © JonesSheet Map ©2022 IGN BDOrtho (2019) - Cartographie : Biotope, 2022-05-18T17:02:57.924

**PAU BÉARN PYRÉNÉES**  
Communauté d'Agglomération

---

**Incidences pressenties sur les risques naturels**

---

Évaluation environnementale du PLUi

- |   |   |
|---|---|
| Périmétre CAPBP                           | zones inondables : PPRI zone vert clair |
| <b>Risques naturels</b>                   | zones inondables : PPRI zone vert foncé |
| <b>PPRI</b>                               | zones inondables : PPRI zone vertrayé   |
| zones inondables : PPRI zone rouge        | zones inondables : PPRI zone verte      |
| zones inondables : PPRI zone rouge rayée  | Mouvement de terrain recensé            |
| zones inondables : PPRI zone orange       | <b>Incidences pressenties</b>           |
| zones inondables : PPRI zone orange rayée | Negative                                |
| zones inondables : PPRI zone jaune        | Positive                                |

### 3.1.2.5 Analyse des incidences sur la santé humaine

Santé humaine	
<b>Incidences négatives</b>	
<b>Incidences générales notables</b>	Aucun site ne se situe sur des sites et sols pollués connus à ce jour
<b>Incidences spécifiques notables</b>	Les incidences seront traitées dans la partie 3.2
<b>Incidences positives</b>	
<b>Incidences générales notables</b>	<b>Aucune modification ne vient accroître le risque d'exposition des populations au bruit (PEB).</b> Plusieurs modifications introduisent des espaces réservés pour la création de voie piétonne et cyclable, permettant de réduire les pollutions automobiles et de favoriser la pratique sportive
<b>Incidences spécifiques notables</b>	-

© Communauté d'Agglomération Pau Béarn Pyrénées - Tous droits réservés - Sources : ©OpenStreet Map ©2022 IGN EdOrdnio (2018) - Cartographie : Biotope, 2022-05-18T18:12:44:220

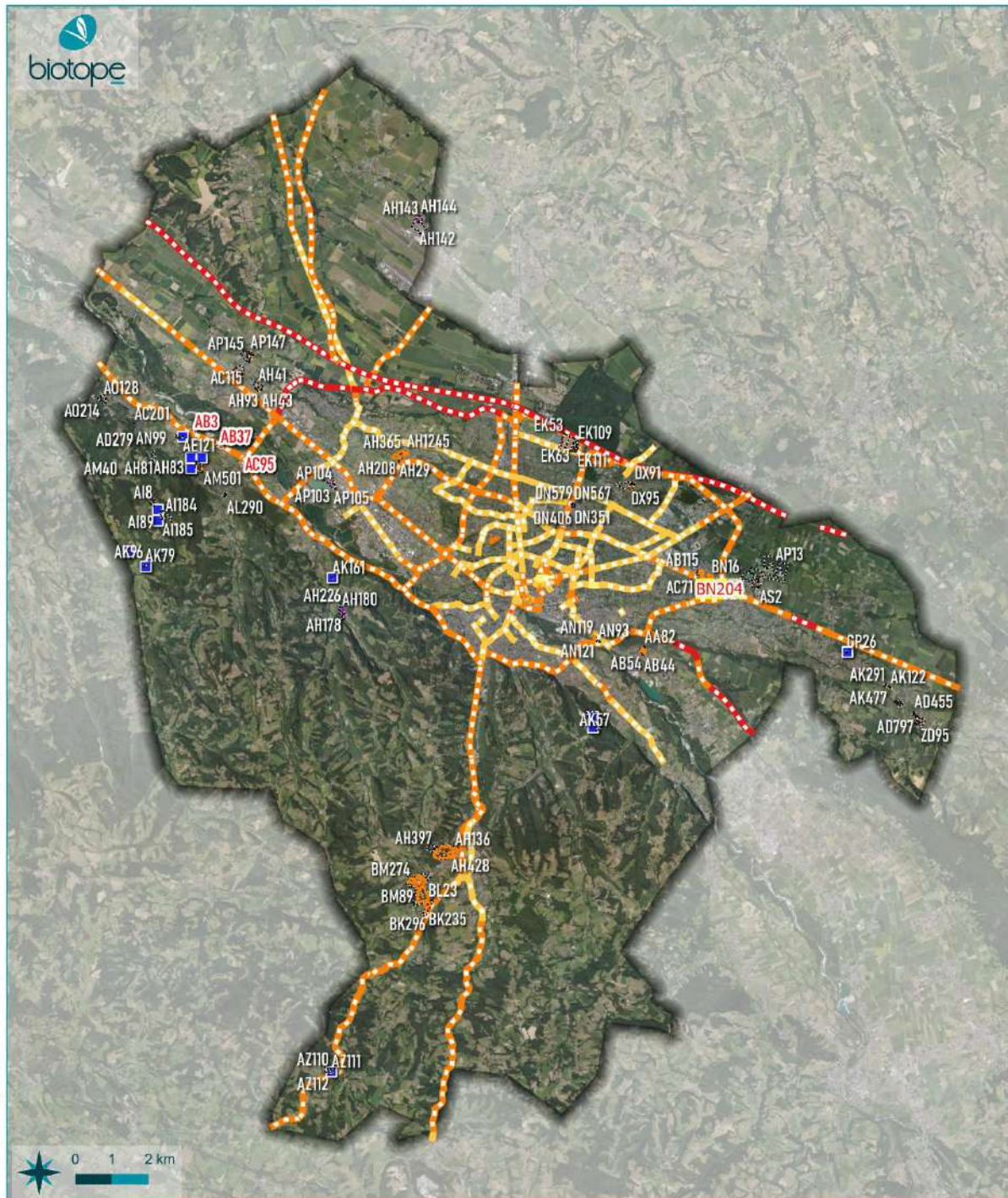

**PAU** BÉARN  
PYRÉNÉES  
Communauté d'Agglomération

## Incidences pressenties sur la santé humaine - PDU

Évaluation environnementale du PLUi

■ Périmètre CAPBP

### Modification du PLUi

□ Modifications concernées

■ Changement de destination

■ Incidence pressentie négative

### PDU

■ Classement sonore des voies (cat 2 : 250m)

■ Classement sonore des voies (cat 3 : 100m)

■ Classement sonore des voies (cat 4 : 30m)

■ Classement sonore des voies (cat 5 : 10m)

### 3.1.2.6 Analyse des incidences sur l'énergie et les GES

Energie et GES	
<b>Incidences négatives</b>	
Incidences générales notables	<b>Une consommation énergétique accrue liée au développement des activités économiques induites par les modifications de zonage.</b>
	<b>L'augmentation des émissions de GES en lien avec l'évolution du zonage agricole, permettant le développement de l'activité. Mais cette augmentation reste négligeable vis-à-vis des émissions du territoire</b>
<b>Incidences positives</b>	
Incidences générales notables	La modification va permettre la création ou l'extension de 9 Espaces Verts Protégées et 2 EBC qui contribueront à améliorer <b>la captation de CO2 à l'échelle de l'agglomération.</b>
	La modification va permettre la création ou l'extension de 9 Espaces Verts Protégées et 2 EBC qui contribueront <b>à maintenir des îlots de fraîcheurs sur l'agglomération</b>
	<b>Le développement d'une politique de mobilité douce</b> , avec la création de plusieurs emplacements réservés à destination de l'accueil de cheminement piéton et cyclable, qui permettront de réduire les émissions de CO2.
	La modification du règlement écrit concernant les zones Nr qui concerne l'implantation d'installation photovoltaïque et <b>d'encourager le développement des ENR.</b>
Incidences spécifiques notables	Modification du zonage Nr sur la parcelle AH178-180 pour permettre l'implantation d'une centrale photovoltaïque, et encourager ainsi le développement des ENR sur le territoire.

## 3.2 Incidences sur la protection des zones revêtant une importance particulière pour l'environnement

La directive européenne EIPPE et le code de l'urbanisme indiquent que l'évaluation doit exposer « *les caractéristiques des zones susceptibles d'être touchées de manière notable par la mise en œuvre du plan* ». Ils précisent également qu'elle « *expose les problèmes posés par l'adoption du plan sur la protection des zones revêtant une importance particulière pour l'environnement* ».

### 3.2.1 Identification des secteurs du projet de modification du PLUi à considérer

Plusieurs modifications ont fait l'objet d'une évaluation approfondie des enjeux environnementaux au regard des incidences pressenties. Ces modifications ont été sélectionnées lorsque les changements de zonage pouvaient entraîner :

- L'imperméabilisation du sol (construction de bâtiment de parking etc.) ;
- La dégradation des habitats naturels présents (changement de pratique culturelle par exemple) ;
- La destruction des habitats naturels présents (abattage d'arbre en vue de l'installation d'un bâtiment ou d'une infrastructure) ;
- Une exposition au risque naturel supplémentaire (construction de bâtiment en zone d'aléa inondation par exemple).

Ces éléments ont été couplés aux protections des zones revêtant un intérêt pour l'environnement afin d'isoler les situations à risques, nécessitant une modification du projet ou la mise en place de mesures de réduction.

Les modifications entraînant des incidences négatives sur un rayon d'application globale seront traitées en 3.2.2 , et les analyses spécifiques en 3.2.3.

## 3.2.2 Analyse des incidences sur les modifications de rayon d'application globale

### 3.2.2.1 Changement de destination

Dans le cadre de la modification, plusieurs bâtiments classés « remarquables », souvent des granges, sont proposés à la conversion. L'objectif serait de permettre la restauration de ces bâtiments en logement, en structure d'accueil de santé ou d'entreprises. Or les granges en milieu rural sont souvent utilisées comme habitat de repos et de reproduction de plusieurs espèces, notamment les chiroptères. Les incidences de ces modifications sont considérées comme négatives si elles conduisent à la destruction de ces habitats d'espèces. Or, sans diagnostic écologique ciblé, il semble difficile de définir à l'avance leur utilisation.

La création d'une OAP sur les bâtiments remarquables ou l'inscription de préconisation dans une OAP thématique existante permettrait d'intégrer des mesures de réduction concernant la protection de la biodiversité. Ces mesures pourraient, par exemple, concerner la réalisation de travaux de réhabilitation en dehors des périodes de sensibilité des espèces de chiroptères, ou le passage en amont d'un expert fauniste pour évaluer la favorabilité du bâtiment pour ce cortège et de réaliser ainsi un état « zéro » du patrimoine bâti favorable à la biodiversité sur le territoire de la CAPBP.

Type de mesure	Description
	<p>Modification de l'OAP Thématique « Patrimoine »</p> <p>Inscrire dans l'OAP les préconisations suivantes : « Les travaux de réhabilitation devront prendre en considération la présence potentielle d'individus ou de colonies de chauves-souris dans les granges, greniers et sous-sols des bâtiments. Ainsi, une période réduite d'intervention est préconisée pour éviter la destruction ou le dérangement des individus en période de sensibilité (reproduction et hibernation). Les travaux de réhabilitation ne pourront être réalisés qu'entre les mois de septembre et de novembre, et entre février et début avril. Tous travaux entre les mois de juin et d'août, et entre décembre et février devront être interdits. »</p>

### 3.2.2.2 Modification des emplacements réservés

Certaines modifications des emplacements réservés concernent le développement des mobilités urbaines et douces dans le territoire de la CAPBP. Les modifications traitées ici peuvent impacter des alignements d'arbres ou des haies végétales, parfois identifiées comme corridors au sein de la Trame verte et bleue.

Pour limiter les incidences négatives sur la biodiversité, les futurs projets d'aménagements devront limiter les abattages d'arbres et favoriser un cheminement adapté à l'implantation des arbres actuels.

Type de mesure	Description
	<p>Limiter l'abattage des arbres dans le cadre de projet d'aménagement de liaison douce.</p> <p>Mise en place d'EBC à planter si des continuités boisées ou réservoirs (TVB) sont supprimés.</p>



© Communauté d'Agglomération Pau Béarn Pyrénées - Tous droits réservés - Sources : ©OpenStreet Map ©2022 IGN Bédouin (2018) - Cartographie - Biotope, 2022-06-17T09:18:20.00Z



**PAU** BEARN  
PYRÉNÉES  
Communauté d'Agglomération

## Modification des emplacements réservés

Evaluation environnementale du PLUi

- Parcelles
- Zone modifiée
- EBC
- EVP
- TVB**
- Corridor
- Réservoir de biodiversité
- PPRi**
- zones inondables : PPRi zone jaune
- zones inondables : PPRi zone orange
- zones inondables : PPRi zone rouge
- Site BASIAS (2016)



### 3.2.3 Analyse des incidences sur les zones à enjeux environnementaux localisés

L'analyse des incidences est présentée par type de modification et reprend la liste des parcelles nécessitant une analyse approfondie des enjeux.

L'occupation du sol correspond aux données OCS NA (v2) du millésime 2020, disponible sur PIGMA.

Certaines parcelles ont bénéficié d'un inventaire de terrain conduit par des naturalistes au regard des enjeux pressenties en termes de faune, de flore et d'habitats.

Un atlas cartographique en annexe reprend l'ensemble des observations de terrain (habitat naturels, données ponctuelles faune et flore).

#### 3.2.3.1 Modification du projet urbain

Modification du projet urbain		Parcelle : AP41-138-141-142-143-AC53-56-57
Numéro : 10	Superficie : 2,4 ha	
Commune : Poey-de-Lescar		
Zonage du document en vigueur		
UE		
Zonage et vocation proposés par le PLUi		
UAr		
<p>Description de la modification : Projet sur la parcelle AC53 de la réalisation d'une résidence sénior par la commune, adossé à la volonté sur les autres parcelles de proposer un projet permettant de renforcer l'attractivité du centre-bourg. Le zonage UAr permet plus de souplesse que le zonage en UE.</p>		<p><b>Enjeux environnementaux</b></p> <ul style="list-style-type: none"> <li>Trame verte et bleue</li> <li>Corridor</li> <li>EBC</li> <li>Natura 2000</li> <li>ZSC (Directive Habitats)</li> <li>PPR<sub>ri</sub> au tres Etudes <ul style="list-style-type: none"> <li>zones inondables : outre études hydrauliques : zone aléa faible</li> <li>zones inondables : outre études hydrauliques : zone aléa moyen et fort</li> </ul> </li> </ul>
Accès et réseaux		
La modification concerne des parcelles situées en centre-bourg, à proximité d'infrastructures de transports.		
Contexte écologique et enjeux <i>in situ</i>		Enjeu
<p><b>Occupation du sol</b> : la parcelle AC53 est occupée par des équipements de loisirs et des bâtiments, comme la plupart des parcelles du secteur. Seule la parcelle AP141 présente des boisements. La parcelle AC56 présente quelques alignements d'arbres le long du cours d'eau.</p>		Moyen

Modification du projet urbain		Parcelle : AP41-138-141-142-143-AC53-56-57	
<p><b>Zonages réglementaires ou d'inventaires</b> : Les parcelles AC53-56 et AP143 sont présentes dans le site Natura 2000 ZSC « Gave de Pau »</p> <p><b>Trame verte et bleue</b> : Des corridors biologiques sont identifiés sur la parcelle AP141 et au Nord-Est du secteur.</p> <p><b>Zones humides</b> : présence du cours d'eau l'Ousse des bois traversant les parcelles AC56 et AC53</p> <p><b>Enjeux écologiques</b> : le secteur présente des milieux artificialisés en relation avec l'occupation du sol. Le boisement au nord du secteur présente le plus d'intérêt en étant classé EBC et corridor écologique.</p>			
Contexte paysager et urbain		Enjeu	
<p><b>Enjeux paysagers</b> : Aucun classement n'est présent sur le secteur</p> <p><b>Archéologie</b> : Aucune zone de présomption n'est indiquée sur le secteur</p>		Nul	
Ressources naturelles		Enjeu	
<p><b>Proximité d'un cours d'eau</b> : le cours de l'Ousse des bois traverse le secteur.</p> <p>Les parcelles concernées par la modification ne sont situées à proximité d'aucune zone de captage en eau potable, source ou périmètre de protection de ces zones.</p>		Moyen	
Santé publique		Enjeu	
<p><b>Risque inondation</b> : les parcelles AC53, AC56 et partiellement AP143 sont soumises à un risque d'inondation considéré comme « faible ».</p> <p><b>Aléa mouvement de terrain</b> : La zone ne présente pas d'aléa lié au risque de retrait gonflement des argiles.</p> <p><b>Nuisances</b> : La zone n'est pas soumise aux nuisances sonores liées aux infrastructures routières.</p> <p>Autres éléments de porter à connaissance à considérer : aucun</p>		Faible	
<b>Incidences prévisibles notables liées à la modification du PLUi et mesures d'évitement et de réduction</b>			
<p>Les enjeux de la modification se concentrent autour des risques d'inondation et la présence d'enjeux écologiques (cours d'eau, site Natura 2000, boisement).</p> <p>Le classement en EBC du bois de la parcelle AP141 permet de protéger le boisement existant. Le projet d'installation de la résidence sénior concerne une parcelle déjà occupée par un bâtiment.</p> <p>La modification concerne une parcelle déjà artificialisée, soumise cependant à un risque d'inondation faible. Les travaux de réhabilitation ou de construction devront intégrer ce risque pour proposer des solutions architecturales limitant l'exposition des populations au risque d'inondation.</p> <p>Le maintien des espaces verts sur le secteur, en dehors du bâtiment, permettra de limiter l'imperméabilisation du secteur, et de contrôler l'expansion des crues possibles.</p> <p>L'implantation du futur bâtiment devra se faire le plus loin possible du cours d'eau. Une bande tampon de 15 m sera instaurée depuis le cours d'eau.</p>			

## Modification du projet urbain

Parcelle : AP41-138-141-142-143-AC53-56-57

Les arbres présents sur la parcelle AC53 et AC56 devront être conservés par l'instauration d'un EVP.



Les incidences négatives pressenties sont donc faibles après application des mesures de réduction.

### 3.2.3.2 Modification de la zone agricole

Modification de la zone agricole		Parcelle : AE134
Numéro : 1	Superficie : 3 300 m <sup>2</sup>	
Commune : Artiguelouve		
Zonage du document en vigueur		
Ae		
Zonage et vocation proposés par le PLUi		
A		
<p>Description de la modification : Ajustement de la zone A pour permettre un agrandissement de l'exploitation si nécessaire, entre les bâtiments existants (corps de ferme servant de logement et grange)</p>		
Accès et réseaux		
<p>La modification concerne des parcelles situées à plus d'1km du centre-bourg.</p> <p>La zone n'est desservie que par un chemin carrossable.</p> <p>La zone n'est pas inscrite dans un secteur d'assainissement collectif.</p>		

Modification de la zone agricole		Parcelle : AE134	
Contexte écologique et enjeux <i>in situ</i>		Enjeu	
<p><b>Occupation du sol</b> : la parcelle est occupée par des prairies</p> <p><b>Zonages réglementaires ou d'inventaires</b> : La parcelle est située à moins de 100 m du site ZSC « Gave de Pau ». Un EBC est présent sur la parcelle AE134.</p> <p><b>Trame verte et bleue</b> : La parcelle est située dans un réservoir de biodiversité de milieu ouvert (prairie de pâturage mésophile)</p> <p><b>Zones humides</b> : la partie basse de la parcelle est occupée par des prairies pâturées humides (CB 37.21, 37.24) qui occupent 0,076 ha.</p> <p><b>Enjeux écologiques</b> : la prairie humide pâturée à Menthe à feuilles rondes et Fétuque roseau située au sud du chemin présente un bon état de conservation. Elle représente un enjeu moyen. La prairie pâturée présente plusieurs stations de Succise des près, une plante importante pour le développement du Damier de la Succise (papillon protégé).</p> <p>Les boisements classés en EBC abritent plusieurs indices de présence du Grand Capricorne.</p> <p>La grange située sur la parcelle AE137 accueille des colonies de Petit Rhinolophe. L'enjeu est considéré comme « moyen ».</p>		Moyen	
Contexte paysager et urbain		Enjeu	
<p><b>Enjeux paysagers</b> : Aucun classement n'est présent sur le secteur</p> <p><b>Archéologie</b> : Aucune zone de présomption n'est indiquée sur le secteur</p>		Nul	
Ressources naturelles		Enjeu	
<p><b>Proximité d'un cours d'eau</b> : la Juscle est située à l'Ouest de la parcelle, sur les points les plus bas.</p> <p>Les parcelles concernées par la modification ne sont situées à proximité d'aucune zone de captage en eau potable, source ou périmètre de protection de ces zones.</p>		Faible	
Santé publique		Enjeu	
<p><b>Risque inondation</b> : les parcelles AE134, AE136 et AE137 sont en partie situées en zone d'aléa « moyen » d'inondation</p> <p><b>Aléa mouvement de terrain</b> : La zone présente un aléa moyen pour le gonflement des argiles, et les mouvements de terrain.</p> <p><b>Nuisances</b> : La zone n'est pas soumise aux nuisances sonores liées aux infrastructures routières.</p> <p>Autres éléments de porter à connaissance à considérer : aucun</p>		Moyen	
Incidences prévisibles notables liées à la modification du PLUi et mesures d'évitement et de réduction			

## Modification de la zone agricole

## Parcelle : AE134

Les enjeux de la modification concernent la présence d'habitats naturels à fort enjeux écologiques, d'espèces de faune protégée, et de risques naturels (mouvement de terrain et inondation).

Si l'extension de l'exploitation agricole se traduit par l'implantation de bâtiment agricole, ceux-ci devront éviter une implantation en bordure de la Juscle, qui présente un risque d'inondation (moyen), et la partie la plus à l'Ouest (point bas de la parcelle), occupée par une zone humide.

La création d'un EVP sur l'alignement d'arbre situé à l'Est de la parcelle AE134 permettrait de protéger la continuité boisée avec l'EBC situé au Nord.

L'implantation d'un bâtiment pourrait tout de même impacter un habitat d'espèce protégée (Damier de la Succise). Il est donc préconisé de réduire l'emprise de la modification pour limiter les impacts sur cette espèce. La superficie de la modification passe ainsi de 2540 m<sup>2</sup> à 1080 m<sup>2</sup>.



Les incidences de la modification sont considérées comme faibles après application des mesures.

## Modification de la zone agricole

Parcelle : A588-601

Numéro : 2  
Superficie : 3 575 m<sup>2</sup>

Commune : Aubertin

Zonage du document en vigueur

Ae

Zonage et vocation proposés par le PLUi

A

Description de la modification : Ajustement de la zone A pour permettre un agrandissement de l'exploitation si nécessaire.



### Accès et réseaux

La modification concerne des parcelles situées à plus d'1km du centre-bourg.

La zone n'est desservie que par une route.

La zone n'est pas inscrite dans un secteur d'assainissement collectif.



Modification de la zone agricole		Parcelle : A588-601	
Contexte écologique et enjeux <i>in situ</i>		Enjeu	
<p><b>Occupation du sol</b> : la parcelle est occupée par des prairies et de l'habitat individuel</p> <p><b>Zonages réglementaires ou d'inventaires</b> : Aucun zonage</p> <p><b>Trame verte et bleue</b> : La parcelle est située dans un réservoir de biodiversité de milieu ouvert (prairie de pâturage mésophile)</p> <p><b>Zones humides</b> : Les habitats sont classés pro parte de zones humides. Le relevé pédologique réalisé sur le niveau topographique le plus bas n'a pas mis en évidence la présence d'un sol hydromorphe visé par l'arrêté zone humide.</p> <p><b>Enjeux écologiques</b> : la pente est occupée par une prairie mésophile (en principe) fauchée thermo-atlantique qui correspond à l'habitat d'intérêt communautaire de code EUR 6510 d'enjeu écologique « moyen ».</p> <p>Aucune espèce de flore ou de faune à enjeu écologique n'a été relevée.</p>		Moyen	
Contexte paysager et urbain		Enjeu	
<p><b>Enjeux paysagers</b> : Aucun classement n'est présent sur le secteur</p> <p><b>Archéologie</b> : Aucune zone de présomption n'est indiquée sur le secteur</p>		Nul	
Ressources naturelles		Enjeu	
<p><b>Proximité d'un cours d'eau</b> : Aucun cours d'eau classé n'est présent sur le secteur. Un cours d'eau non classé est présent à moins de 50 m de la parcelle au Sud.</p> <p>Les parcelles concernées par la modification ne sont situées à proximité d'aucune zone de captage en eau potable, source ou périmètre de protection de ces zones.</p>		Négligeable	
Santé publique		Enjeu	
<p><b>Risque inondation</b> : Aucun risque d'inondation n'est présent.</p> <p><b>Aléa mouvement de terrain</b> : La zone présente un aléa moyen pour le gonflement des argiles, et les mouvements de terrain.</p> <p><b>Nuisances</b> : La zone n'est pas soumise aux nuisances sonores liées aux infrastructures routières.</p> <p>Autres éléments de porter à connaissance à considérer : aucun</p>		Faible	
Incidences prévisibles notables liées à la modification du PLUi et mesures d'évitement et de réduction			
<p>Les enjeux de la modification concernent la présence d'un habitat naturel d'intérêt communautaire sur la partie la plus en pente de la parcelle choisie.</p> <p>L'implantation du bâtiment agricole en projet serait pertinente à réaliser sur les points les plus bas de la parcelle et à proximité du corps de ferme existant, pour éviter de dégrader la prairie d'intérêt communautaire. Il est donc proposé de réduire l'emprise de la modification, pour permettre un agrandissement au plus près du corps de ferme existant, sans détruire l'habitat naturel à enjeu écologique.</p>			

Modification de la zone agricole

Parcelle : A588-601



Les incidences négatives pressenties sont donc négligeables après application des mesures de réduction.

Modification de la zone agricole

Parcelle : A296-305

Numéro : 3	Superficie : 4 700 m <sup>2</sup>	
------------	-----------------------------------	--

Modification de la zone agricole

Parcelle : A296-305

Commune : Aubertin

Zonage du document en vigueur

Ae

Zonage et vocation proposés par le PLUi

A

Description de la modification : Ajustement de la zone A pour permettre un agrandissement de l'exploitation si nécessaire.



Accès et réseaux

La modification concerne des parcelles situées à plus d'1km du centre-bourg.

La zone n'est desservie que par une route.

La zone n'est pas inscrite dans un secteur d'assainissement collectif.

Contexte écologique et enjeux *in situ*

Enjeu

Modification de la zone agricole		Parcelle : A296-305
<p><b>Occupation du sol</b> : la parcelle est occupée par des prairies</p> <p><b>Zonages réglementaires ou d'inventaires</b> : Le site Natura 2000 du Gave de Pau est situé à moins de 100 m de la partie de parcelles modifiées.</p> <p><b>Trame verte et bleue</b> : La parcelle est située dans un réservoir de biodiversité de milieu ouvert (prairie de pâturage mésophile)</p> <p><b>Zones humides</b> : Les habitats sont classés pro parte de zones humides. Le relevé pédologique réalisé sur le niveau topographique le plus bas n'a pas mis en évidence la présence d'un sol hydromorphe visé par l'arrêté zone humide.</p> <p><b>Enjeux écologiques</b> : des prairies fauchées thermo-atlantiques d'intérêt communautaire (EUR 6510) occupent la partie basse sur fond alluvial. Leur état de conservation est mauvais car elles correspondent à la variante eutrophes de l'habitat.</p> <p>Ces prairies fauchées sont des habitats favorables au Cuivré des marais (papillon protégé). Son enjeu écologique est « moyen ».</p>		Moyen
Contexte paysager et urbain		Enjeu
<p><b>Enjeux paysagers</b> : Aucun classement n'est présent sur le secteur</p> <p><b>Archéologie</b> : Aucune zone de présomption n'est indiquée sur le secteur</p>		Nul
Ressources naturelles		Enjeu
<p><b>Proximité d'un cours d'eau</b> : Aucun cours d'eau classé n'est présent sur le secteur.</p> <p>Les parcelles concernées par la modification ne sont situées à proximité d'aucune zone de captage en eau potable, source ou périmètre de protection de ces zones.</p>		Nul
Santé publique		Enjeu
<p><b>Risque inondation</b> : les parcelles sont situées dans un secteur à aléa « faible » d'inondation.</p> <p><b>Aléa mouvement de terrain</b> : La zone présente un aléa moyen pour le gonflement des argiles, et les mouvements de terrain.</p> <p><b>Nuisances</b> : La zone n'est pas soumise aux nuisances sonores liées aux infrastructures routières.</p> <p>Autres éléments de porter à connaissance à considérer : aucun</p>		Moyen
Incidences prévisibles notables liées à la modification du PLUi et mesures d'évitement et de réduction		
<p>Les enjeux de la modification concernent la présence d'un habitat d'intérêt communautaire présent dans un réservoir biologique de la TVB, et de la présence potentielle d'une espèce de papillon protégé. La parcelle est également présente dans un secteur à aléa « faible » pour les inondations.</p> <p>L'implantation de bâtiment pourrait impacter des habitats du Cuivré des marais (<i>Lycaena dispar</i>) considéré comme potentiellement présent au regard de la présence des prairies favorables à son développement. Cependant, les pratiques culturales, telles qu'exercées à l'heure actuelle, sont favorables à cette espèce.</p>		

## Modification de la zone agricole

Parcelle : A296-305

Le périmètre de modification a été réduit sur les deux parcelles, afin de limiter les impacts sur les habitats naturels identifiés et de limiter le risque d'inondation. Le périmètre du projet passe ainsi de 4 700m<sup>2</sup> à 2 900 m<sup>2</sup>.



Les incidences négatives pressenties sont donc faibles.

## Modification de la zone agricole

Parcelle : ZB64

Numéro : 4	Superficie : 2,4 ha	
Commune : Bougarber		
Zonage du document en vigueur		
N		

Modification de la zone agricole

Parcelle : ZB64

Zonage et vocation proposés par le PLUi

A

Description de la modification : Classement en zone A pour garder la cohérence avec les parcelles environnantes. La parcelle est utilisée comme terrain d'équitation.



Accès et réseaux

La modification concerne des parcelles situées à plus d'1km du centre-bourg.

La zone est située à proximité d'une route et de l'autoroute A64 classée en catégorie 3 (moins de 100m).

La zone n'est pas inscrite dans un secteur d'assainissement collectif.

Contexte écologique et enjeux *in situ*

Enjeu

**Occupation du sol** : la parcelle est occupée par des prairies

**Zonages réglementaires ou d'inventaires** : Aucun zonage à proximité

**Trame verte et bleue** : La parcelle est située dans un réservoir de biodiversité de milieu ouvert (prairie de pâturage mésophile)

**Zones humides** : Aucun inventaire n'a été réalisé sur ce secteur

**Enjeux écologiques** : une haie arborée parcourt la parcelle et permet de connecter les boisements environnants et les alignements d'arbres situés sur la bordure de l'autoroute.

Moyen

Modification de la zone agricole		Parcelle : ZB64
Contexte paysager et urbain		Enjeu
<b>Enjeux paysagers</b> : Aucun classement n'est présent sur le secteur <b>Archéologie</b> : Aucune zone de présomption n'est indiquée sur le secteur		Nul
Ressources naturelles		Enjeu
<b>Proximité d'un cours d'eau</b> : Le cours d'eau du bras de l'Ayguelongue passe sur la bordure Est de la parcelle Les parcelles concernées par la modification ne sont situées à proximité d'aucune zone de captage en eau potable, source ou périmètre de protection de ces zones.		Faible
Santé publique		Enjeu
<b>Risque inondation</b> : La moitié Est de la parcelle est située en zone d'aléa inondation « faible » <b>Aléa mouvement de terrain</b> : La zone présente un aléa faible pour le gonflement des argiles, et les mouvements de terrain. <b>Nuisances</b> : La zone est soumise aux nuisances sonores liées aux infrastructures routières (cat.3). Autres éléments de porter à connaissance à considérer : aucun		Faible
Incidences prévisibles notables liées à la modification du PLUi et mesures d'évitement et de réduction		
Les enjeux de la modification concernent la construction de bâtiment dans une zone N considérée comme réservoir de biodiversité, accueillant un cours d'eau et une haie arborée. Un bâtiment a déjà été construit sur la parcelle, malgré le classement N. La mise en place d'un EVP sur la haie arborée permettra une protection du corridor boisé.		

Modification de la zone agricole

Parcelle : ZB64

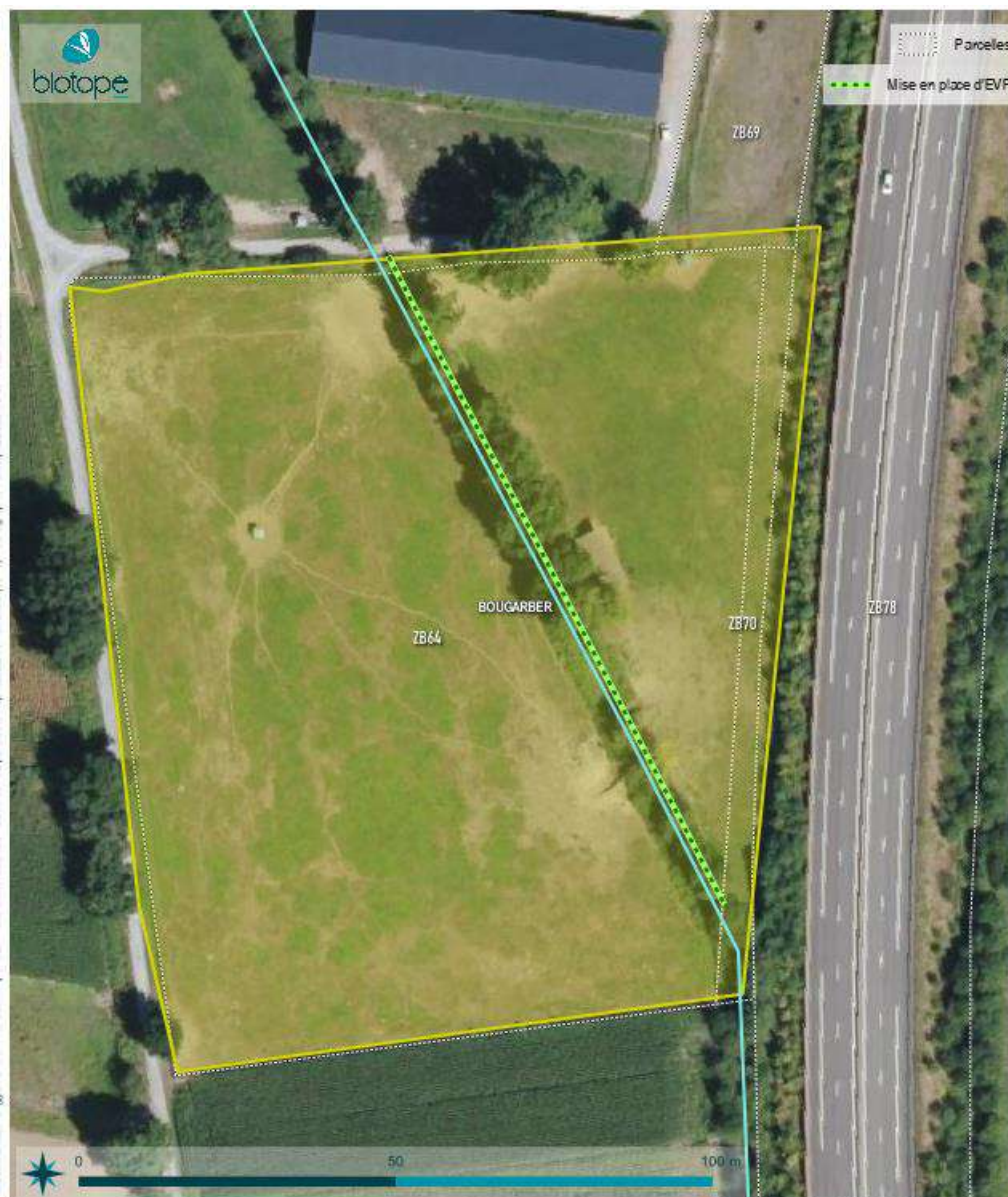

Les incidences sont considérées comme faibles après la mise en œuvre du classement.



Politique sur l'agriculture		Parcelle : AB2-3-4	
Numéro : 5	Superficie : 3 450 m <sup>2</sup>		
Commune : Gan			
Zonage du document en vigueur			
Ae			
Zonage et vocation proposés par le PLUi			
A			
<p>Description de la modification : Classement en zone A pour garder la cohérence avec l'existant, les enjeux écologiques étant situés hors des parcelles.</p>			
Accès et réseaux			
<p>La modification concerne des parcelles situées à plus d'1km du centre-bourg.</p> <p>La zone est desservie par une route.</p> <p>La zone n'est pas inscrite dans un secteur d'assainissement collectif.</p>			
Contexte écologique et enjeux <i>in situ</i>			Enjeu
<p><b>Occupation du sol</b> : la parcelle est occupée par des prairies</p> <p><b>Zonages réglementaires ou d'inventaires</b> : Aucun zonage à proximité</p> <p><b>Trame verte et bleue</b> : La parcelle est située à proximité immédiate d'un réservoir de biodiversité de milieu fermé et d'un EBC.</p> <p><b>Zones humides</b> : Aucun inventaire n'a été réalisé sur ce secteur</p>			Faible

Politique sur l'agriculture		Parcelle : AB2-3-4	
<b>Enjeux écologiques</b> : une haie arborée est présente en lisière de parcelle. Elle sépare les parcelles AB2-4 et AB5-6.			
Contexte paysager et urbain		Enjeu	
<b>Enjeux paysagers</b> : Aucun classement n'est présent sur le secteur <b>Archéologie</b> : Aucune zone de présomption n'est indiquée sur le secteur		Nul	
Ressources naturelles		Enjeu	
<b>Proximité d'un cours d'eau</b> : Aucun cours d'eau n'est présent. Les parcelles concernées par la modification ne sont situées à proximité d'aucune zone de captage en eau potable, source ou périmètre de protection de ces zones.		Nul	
Santé publique		Enjeu	
<b>Risque inondation</b> : Aucun risque d'inondation n'est identifié sur la parcelle <b>Aléa mouvement de terrain</b> : La zone présente un aléa moyen pour le gonflement des argiles, et les mouvements de terrain. <b>Nuisances</b> : La zone n'est pas soumise aux nuisances sonores. Autres éléments de porter à connaissance à considérer : aucun		Faible	
Incidences prévisibles notables liées à la modification du PLUi et mesures d'évitement et de réduction			
Les enjeux de la modification reposent sur la présence d'un réservoir de biodiversité et EBC à proximité immédiate du projet, et d'une haie arborée. La mise en place d'un EVP sur la haie arborée permettra une protection de ce corridor boisé, qui relie les deux réservoirs biologiques boisés au Nord et au Sud des parcelles concernées par le projet de modification.			



Les incidences sont considérées comme négligeables après la mise en œuvre du classement.

Politique sur l'agriculture

Parcelle : BE180

Numéro : 7

Superficie : 2 400 m<sup>2</sup>

Commune : Gan

Zonage du document en vigueur

Ae

Zonage et vocation proposés par le PLUi

A

Description de la modification : Classement en zone A, pour l'installation d'un bâtiment agricole pour permettre à l'exploitation de s'agrandir.



Accès et réseaux

La modification concerne des parcelles situées à plus de 2,8km du centre-bourg.

La zone est desservie par une route.

La zone n'est pas inscrite dans un secteur d'assainissement collectif.

Contexte écologique et enjeux *in situ*

Enjeu

Politique sur l'agriculture	Parcelle : BE180
<p><b>Occupation du sol</b> : la parcelle est occupée par des prairies</p> <p><b>Zonages réglementaires ou d'inventaires</b> : le site Natura 2000 ZSC « Gave de Pau » est présent à moins de 100 m à l'ouest</p> <p><b>Trame verte et bleue</b> : La parcelle est située dans un réservoir de biodiversité de milieu ouvert (prairie mésophile).</p> <p><b>Zones humides</b> : Les habitats sont classés pro parte de zones humides. Le relevé pédologique réalisé n'a pas mis en évidence la présence d'un sol hydromorphe visé par l'arrêté zone humide.</p> <p><b>Enjeux écologiques</b> : la prairie pâturée est d'origine semée et ne présente pas d'enjeu botanique.</p>	Faible
Contexte paysager et urbain	Enjeu
<p><b>Enjeux paysagers</b> : Aucun classement n'est présent sur le secteur</p> <p><b>Archéologie</b> : Aucune zone de présomption n'est indiquée sur le secteur</p>	Nul
Ressources naturelles	Enjeu
<p><b>Proximité d'un cours d'eau</b> : Aucun cours d'eau n'est présent.</p> <p>Les parcelles concernées par la modification ne sont situées à proximité d'aucune zone de captage en eau potable, source ou périmètre de protection de ces zones.</p>	Nul
Santé publique	Enjeu
<p><b>Risque inondation</b> : Aucun risque d'inondation n'est identifié sur la parcelle</p> <p><b>Aléa mouvement de terrain</b> : La zone présente un aléa moyen pour le gonflement des argiles, et les mouvements de terrain.</p> <p><b>Nuisances</b> : La zone n'est pas soumise aux nuisances sonores.</p> <p>Autres éléments de porter à connaissance à considérer : aucun</p>	Faible
Incidences prévisibles notables liées à la modification du PLUi et mesures d'évitement et de réduction	
<p>L'enjeu principal de la modification concerne la présence d'un réservoir biologique de la TVB.</p> <p>Les inventaires botanistes de terrain ont permis d'identifier un habitat naturel de prairie très dégradée, qui ne présente pas d'enjeu écologique particulier.</p> <p><b>Les incidences négatives pressenties sont considérées comme négligeables au regard des résultats de l'inventaire de terrain.</b></p>	

Politique sur l'agriculture

Parcelle : AX10-11-12-244-245

Numéro : 9	Superficie : 8 800 m <sup>2</sup>
Commune : Jurançon	
Zonage du document en vigueur	
Ae	
Zonage et vocation proposés par le PLUi	
A	
Description de la modification : Classement en zone A, pour l'installation d'un bâtiment agricole pour permettre à l'exploitation de s'agrandir.	



Accès et réseaux

La modification concerne des parcelles situées à plus de 4 km du centre-bourg de Jurançon.

La zone est desservie par un chemin rural.

La zone est inscrite dans un secteur d'assainissement collectif.

Contexte écologique et enjeux *in situ*

Enjeu

**Occupation du sol** : les parcelles sont occupées par des prairies et des cultures annuelles.

**Zonages réglementaires ou d'inventaires** : le site Natura 2000 ZSC « Gave de Pau » est présent à moins de 30 m à l'ouest

**Trame verte et bleue** : La parcelle est située dans un réservoir de biodiversité de milieu ouvert (prairie mésophile).

**Zones humides** : Aucun sondage n'a été réalisé sur le secteur.

**Enjeux écologiques** : les plus forts enjeux écologiques concernent les boisements rivulaires de la Hies qui passe à l'ouest des parcelles.

Moyen

Politique sur l'agriculture		Parcelle : AX10-11-12-244-245	
Contexte paysager et urbain		Enjeu	
<p><b>Enjeux paysagers</b> : Aucun classement n'est présent sur le secteur</p> <p><b>Archéologie</b> : Aucune zone de présomption n'est indiquée sur le secteur</p>		Nul	
Ressources naturelles		Enjeu	
<p><b>Proximité d'un cours d'eau</b> : Le cours d'eau de la Hies passe à moins de 50 m des parcelles.</p> <p>Les parcelles concernées par la modification ne sont situées à proximité d'aucune zone de captage en eau potable, source ou périmètre de protection de ces zones.</p>		Faible	
Santé publique		Enjeu	
<p><b>Risque inondation</b> : Aucun risque d'inondation n'est identifié sur la parcelle</p> <p><b>Aléa mouvement de terrain</b> : La zone présente un aléa moyen pour le gonflement des argiles, et les mouvements de terrain.</p> <p><b>Nuisances</b> : La zone n'est pas soumise aux nuisances sonores.</p> <p>Autres éléments de porter à connaissance à considérer : aucun</p>		Faible	
Incidences prévisibles notables liées à la modification du PLUi et mesures d'évitement et de réduction			
<p>L'instauration d'une bande tampon de 30 m depuis le cours d'eau permettra de protéger le secteur de l'implantation de bâtiment potentiel ou de culture intensive.</p> <p>Cette bande tampon et la surface associée seront retirées de la modification.</p>			
		<div data-bbox="981 1400 1230 1527" style="border: 1px solid black; padding: 5px;"> <p>Bande tampon de 30m depuis le cours d'eau</p> </div>	

Politique sur l'agriculture

Parcelle : AX10-11-12-244-245

Les superficies retenues pour la modification après application des mesures sont ainsi réduites :



Les incidences sont considérées comme faibles après la mise en œuvre du classement.

Politique sur l'agriculture

Parcelle : AV93-113-114

Numéro : 10

Superficie : 6 400 m<sup>2</sup>

Commune : Jurançon



Politique sur l'agriculture		Parcelle : AV93-113-114	
Zonage du document en vigueur			
Ae			
Zonage et vocation proposés par le PLUi			
A			
Description de la modification : Classement en zone A, pour l'installation d'un bâtiment agricole pour permettre à l'exploitation de s'agrandir.			
Accès et réseaux			
La modification concerne des parcelles situées à plus de 4 km du centre-bourg de Jurançon.			
La zone est desservie par un chemin rural.			
La zone est inscrite dans un secteur d'assainissement collectif.			
Contexte écologique et enjeux <i>in situ</i>			Enjeu
<p><b>Occupation du sol</b> : les parcelles sont occupées par des cultures annuelles, des milieux de landes et broussailles et des forêts (feuillus).</p> <p><b>Zonages réglementaires ou d'inventaires</b> : le site Natura 2000 ZSC « Gave de Pau » est présent à moins de 150 m à l'ouest. Un ENS est présent sur la parcelle AV114 (coteau de pelouse sèche à Orchidées).</p> <p><b>Trame verte et bleue</b> : La parcelle est située dans un réservoir de biodiversité de milieu ouvert (prairie mésophile et landes).</p> <p><b>Zones humides</b> : Aucun sondage n'a été réalisé sur le secteur.</p>			Moyen

Politique sur l'agriculture		Parcelle : AV93-113-114	
<p><b>Enjeux écologiques</b> : les plus forts enjeux écologiques concernent les bordures de la parcelle AV114 concernées par le projet de modification. Cette partie fait l'objet de plusieurs protections, qui peuvent laisser présager la présence d'espèce de flore protégée ou patrimoniale.</p> <p>La parcelle AV93 est actuellement cultivée, les enjeux écologiques sont donc négligeables sur ce secteur.</p>			
Contexte paysager et urbain		Enjeu	
<p><b>Enjeux paysagers</b> : Aucun classement n'est présent sur le secteur</p> <p><b>Archéologie</b> : Aucune zone de présomption n'est indiquée sur le secteur</p>		Nul	
Ressources naturelles		Enjeu	
<p><b>Proximité d'un cours d'eau</b> : Le cours d'eau de la Hies passe à moins de 50 m des parcelles.</p> <p>Les parcelles concernées par la modification ne sont situées à proximité d'aucune zone de captage en eau potable, source ou périmètre de protection de ces zones.</p>		Faible	
Santé publique		Enjeu	
<p><b>Risque inondation</b> : Aucun risque d'inondation n'est identifié sur la parcelle</p> <p><b>Aléa mouvement de terrain</b> : La zone présente un aléa moyen pour le gonflement des argiles, et les mouvements de terrain.</p> <p><b>Nuisances</b> : La zone n'est pas soumise aux nuisances sonores.</p> <p>Autres éléments de porter à connaissance à considérer : aucun</p>		Faible	
Incidences prévisibles notables liées à la modification du PLUi et mesures d'évitement et de réduction			
<p>Les enjeux de la modification concernent la présence de réservoir biologique de la TVB et d'un ENS sur les coteaux de la parcelle AV114.</p> <p>Il est proposé de retirer la proposition concernant l'évolution du zonage sur cette parcelle. Seule la parcelle AV93 est maintenue dans la modification, passant d'un zonage Ae à A. Ainsi la modification ne concerne désormais plus que 3 200 m<sup>2</sup>.</p>			

Politique sur l'agriculture

Parcelle : AV93-113-114

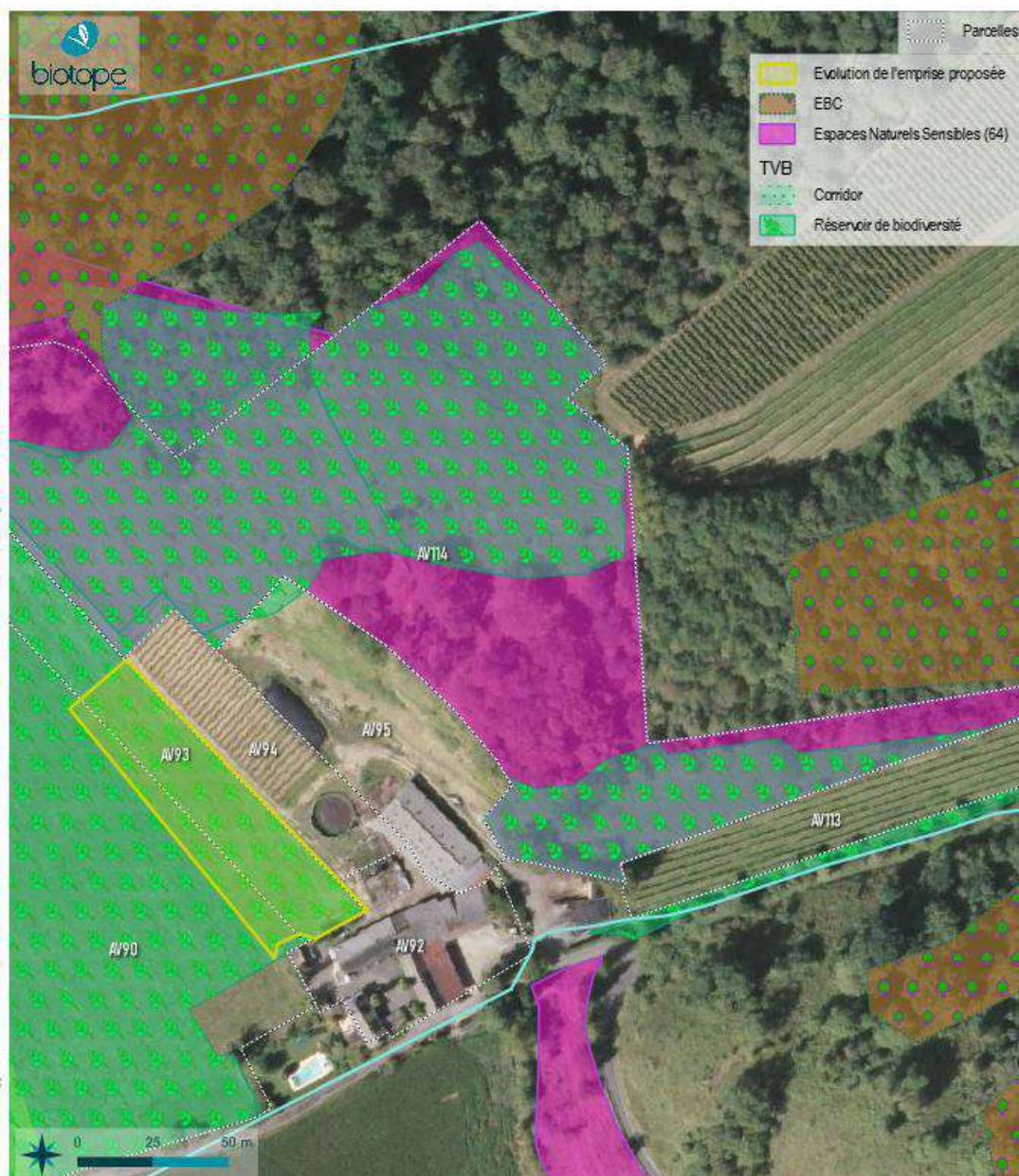

Les incidences négatives pressenties sont considérées comme négligeable après le retrait de la parcelle AV114.

Politique sur l'agriculture

Parcelle : AL96-156

Numéro : 12	Superficie : 1 ha	
Commune : Saint-Faust		

Politique sur l'agriculture

Parcelle : AL96-156

Zonage du document en vigueur

Ae

Zonage et vocation proposés par le PLUi

A

Description de la modification : Classement en zone A, pour l'installation d'un bâtiment agricole pour permettre à l'exploitation de s'agrandir.

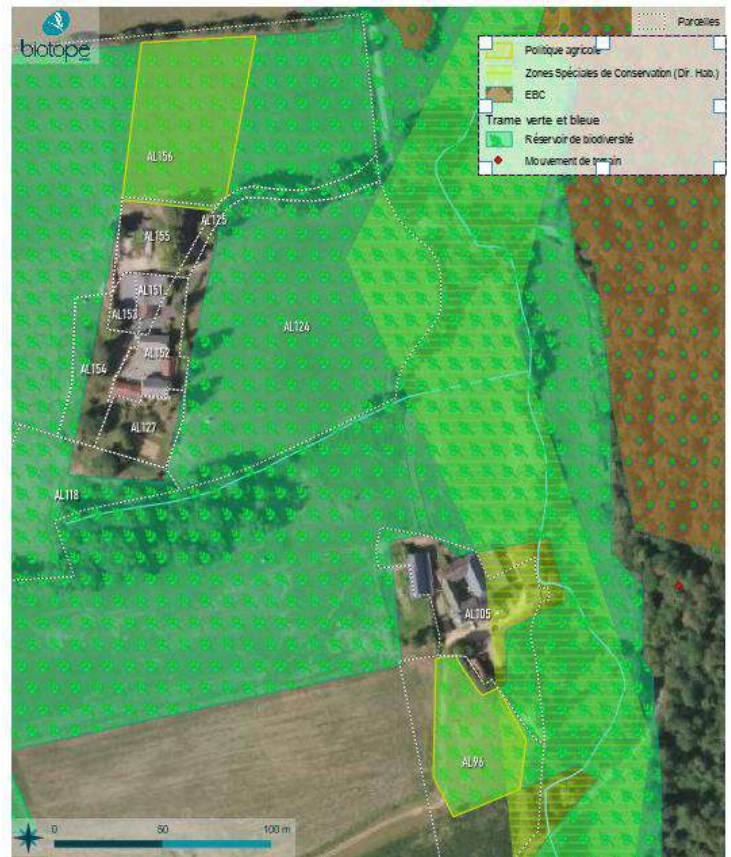

Accès et réseaux

La modification concerne des parcelles situées à moins de 1 km du centre-bourg de Saint-Faust.

La zone est desservie par un chemin rural.

La zone n'est pas inscrite dans un secteur d'assainissement collectif.

Contexte écologique et enjeux *in situ*

Enjeu

Politique sur l'agriculture	Parcelle : AL96-156
<p><b>Occupation du sol</b> : les parcelles sont occupées par des cultures annuelles, des milieux de landes et broussailles et des forêts (feuillus).</p> <p><b>Zonages réglementaires ou d'inventaires</b> : le site Natura 2000 ZSC « Gave de Pau » intercepte la parcelle AL96.</p> <p><b>Trame verte et bleue</b> : Les parcelles sont situées dans un réservoir de biodiversité de milieu ouvert (prairie mésophile et landes).</p> <p><b>Zones humides</b> : Les habitats sont classés pro parte de zones humides ou non caractéristiques. Les deux relevés pédologiques réalisés sur les niveaux topographiques le plus bas n'ont pas mis en évidence la présence de sols hydromorphes visés par l'arrêté zone humide.</p> <p><b>Enjeux écologiques</b> : hormis les habitats artificialisés des parcelles les plus au Nord, les habitats semi-naturels correspondent à des prairies pâturées et/ou fauchées mésophiles eutrophiles à enjeu faible.</p> <p>Quelques haies arborées sont présentes sur la parcelle AL125 et AL156.</p>	Moyen
Contexte paysager et urbain	Enjeu
<p><b>Enjeux paysagers</b> : Aucun classement n'est présent sur le secteur</p> <p><b>Archéologie</b> : Aucune zone de présomption n'est indiquée sur le secteur</p>	Nul
Ressources naturelles	Enjeu
<p><b>Proximité d'un cours d'eau</b> : Le cours d'eau de la Juscle passe à plus de 100m de la parcelle Nord, et à moins de 10 m de la parcelle Sud.</p> <p>Les parcelles concernées par la modification ne sont situées à proximité d'aucune zone de captage en eau potable, source ou périmètre de protection de ces zones.</p>	Faible
Santé publique	Enjeu
<p><b>Risque inondation</b> : Aucun risque d'inondation n'est identifié sur la parcelle</p> <p><b>Aléa mouvement de terrain</b> : La zone présente un aléa moyen pour le gonflement des argiles, et les mouvements de terrain. Un glissement de terrain (2009) a été recensé à moins de 150 m de la parcelle AL96.</p> <p><b>Nuisances</b> : La zone n'est pas soumise aux nuisances sonores.</p> <p>Autres éléments de porter à connaissance à considérer : aucun</p>	Faible
Incidences prévisibles notables liées à la modification du PLUi et mesures d'évitement et de réduction	
<p>Les enjeux relatifs à la modification concernent la présence d'un réservoir biologique de la TVB et d'éléments boisés à préserver.</p> <p>Afin de préserver les continuités écologiques, les haies arborées présentent au Nord et au Sud de la parcelle AL156 devront être conservées et protégées par un EVP.</p>	

Politique sur l'agriculture

Parcelle : AL96-156



Mise en place d'un  
EVP sur les haies  
arborées

Les incidences sont considérées comme négligeable après la mise en œuvre du classement.

Politique sur l'agriculture

Parcelle : AM92-87

Numéro : 13

Superficie : 6 500 m<sup>2</sup>

Commune : Uzos

Zonage du document en vigueur

Ae

Zonage et vocation proposés par le PLUi

A

Description de la modification : Classement en zone A, pour l'installation d'un bâtiment agricole pour permettre à l'exploitation de s'agrandir.

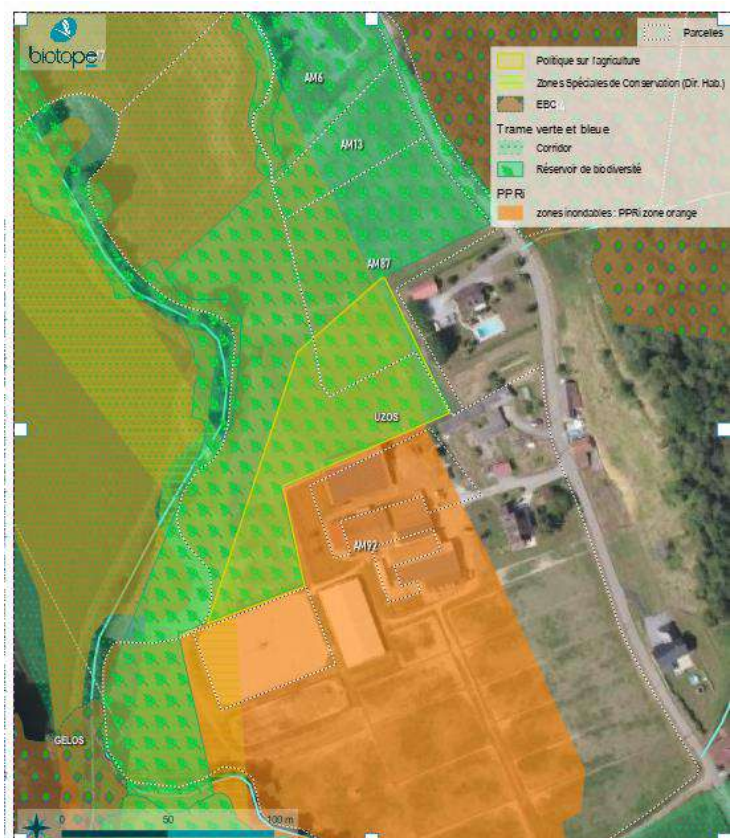

Politique sur l'agriculture

Parcelle : AM92-87



Accès et réseaux

La modification concerne des parcelles situées à moins de 500m du quartier résidentiel Rapatout.

La zone est desservie par une route.

La zone est inscrite dans un secteur d'assainissement collectif.

Contexte écologique et enjeux *in situ*

Enjeu

**Occupation du sol** : les parcelles sont occupées par des prairies et des territoires artificialisés (exploitation agricole)

**Zonages réglementaires ou d'inventaires** : le site Natura 2000 ZSC « Gave de Pau » intercepte la parcelle AM92.

**Trame verte et bleue** : La parcelle est située dans un réservoir de biodiversité de milieu ouvert (prairie mésophile et landes).

**Zones humides** : l'ensemble des secteurs étudiés sont occupés par des prairies mésohygrophiles pâturées acidiclinales (CB 37.21) qui caractérisent une zone humide.

**Enjeux écologiques** : les prairies mésohygrophiles pâturées acidiclinales correspondent à un enjeu faible. Elles ne constituent pas un habitat d'intérêt communautaire, mais peuvent être utilisées par plusieurs espèces protégées. Leur état est très dégradé, en lien avec le surpâturage et piétinement liés au bétail (chevaux).

Moyen

Contexte paysager et urbain

Enjeu

**Enjeux paysagers** : Aucun classement n'est présent sur le secteur

**Archéologie** : Aucune zone de présomption n'est indiquée sur le secteur

Nul

Ressources naturelles

Enjeu

**Proximité d'un cours d'eau** : Le cours d'eau du Soust passe à moins de 50 m des parcelles.

Faible

Politique sur l'agriculture		Parcelle : AM92-87	
Les parcelles concernées par la modification ne sont situées à proximité d'aucune zone de captage en eau potable, source ou périmètre de protection de ces zones.			
Santé publique		Enjeu	
<p><b>Risque inondation</b> : Les parcelles sont situées en secteur d'aléa d'inondation « moyen ».</p> <p><b>Aléa mouvement de terrain</b> : La zone présente un aléa moyen pour le gonflement des argiles, et les mouvements de terrain. Un glissement de terrain (2009) a été recensé à moins de 150 m de la parcelle AL96.</p> <p><b>Nuisances</b> : La zone n'est pas soumise aux nuisances sonores.</p> <p>Autres éléments de porter à connaissance à considérer : aucun</p>		Moyen	
Incidences prévisibles notables liées à la modification du PLUi et mesures d'évitement et de réduction			
<p>Les enjeux écologiques présents sur les parcelles concernent principalement l'existence de zone humide. Bien que dégradée par le piétinement du bétail, cet habitat correspond ici à la zone d'expansion des crues du Soust, (zone d'aléa « moyen » pour les inondations).</p> <p>Nous déconseillons toute implantation de bâtiment sur les parties les plus à l'ouest de la parcelle AM92. L'application de la bande tampon de 30m autour des cours d'eau permet de préserver ces secteurs.</p>			
			
Pour limiter les impacts sur la zone humide identifiée, l'emprise de la modification a été réduite sur les parcelles à 4 700m <sup>2</sup> :			



Politique sur l'agriculture

Parcelle : AM92-87



Les incidences sont considérées comme moyennes après application des mesures en raison de l'impact sur la zone humide.

Politique sur l'agriculture

Parcelle : DO58-31-33-34

Numéro : 15	Superficie : 6 080 m <sup>2</sup>	
Commune : Sendets		

Politique sur l'agriculture

Parcelle : DO58-31-33-34

Zonage du document en vigueur

N-A

Zonage et vocation proposés par le PLUi

NC-N

Description de la modification : Création d'une zone Nc pour permettre le développement d'une activité de maraîchage. Classement en N d'une portion de la parcelle DO34 classée en zone A mais ne présentant pas de continuité agricole.



Accès et réseaux

La modification concerne des parcelles situées à moins de 100m de quartier résidentiel.

La zone est desservie par une route.

La zone est inscrite dans un secteur d'assainissement collectif.

Contexte écologique et enjeux *in situ*

Enjeu

Politique sur l'agriculture		Parcelle : DO58-31-33-34	
<p><b>Occupation du sol</b> : les parcelles sont occupées par cultures et de l'habitat urbain diffus selon l'OCS NA.</p> <p><b>Zonages réglementaires ou d'inventaires</b> : le site Natura 2000 ZSC « Gave de Pau » intercepte l'ensemble des parcelles. Un EBC est présent en partie sur la parcelle D034.</p> <p><b>Trame verte et bleue</b> : Un réservoir biologique est présent sur la bordure sud de la parcelle D034.</p> <p><b>Zones humides</b> : Les habitats sont classés pro parte de zones humides. Les deux relevés pédologiques réalisés au droit des prairies des parcelles DO58 et DO33 n'ont pas mis en évidence la présence de sols hydromorphes visés par l'arrêté zone humide.</p> <p><b>Enjeux écologiques</b> : la parcelle DO33 abrite une prairie mésophile fauchée thermo-atlantique qui correspond à l'habitat d'intérêt communautaire de code EUR 6510. Son état de conservation est mauvais. La ripisylve près du moulin contient des espèces végétales exotiques envahissantes (Laurier-cerise et Raisin d'Amérique).</p> <p>Plusieurs arbres présents en lisière des parcelles ont des indices de présence du Grand Capricorne. La Succise des près est présente sur la parcelle D058. Cette plante est utilisée par le Damier de la Succise, un papillon protégé. La Decticelle aquitaine est également présente sur la parcelle DO58-33 (espèce patrimoniale).</p>		Moyen	
Contexte paysager et urbain		Enjeu	
<p><b>Enjeux paysagers</b> : Aucun classement n'est présent sur le secteur</p> <p><b>Archéologie</b> : Aucune zone de présomption n'est indiquée sur le secteur</p>		Nul	
Ressources naturelles		Enjeu	
<p><b>Proximité d'un cours d'eau</b> : Le cours d'eau de la Courrège traverse les parcelles. Le bâtiment existant sur la parcelle DO58 est un moulin.</p> <p>Les parcelles concernées par la modification ne sont situées à proximité d'aucune zone de captage en eau potable, source ou périmètre de protection de ces zones.</p>		Faible	
Santé publique		Enjeu	
<p><b>Risque inondation</b> : Les parcelles sont situées en secteur d'aléa d'inondation « faible », et quelques secteurs très localisés sont situés en secteur d'aléa « moyen ».</p> <p><b>Aléa mouvement de terrain</b> : La zone présente un aléa faible pour le gonflement des argiles, et les mouvements de terrain.</p> <p><b>Nuisances</b> : La zone n'est pas soumise aux nuisances sonores.</p> <p>Autres éléments de porter à connaissance à considérer : aucun</p>		Moyen	
Incidences prévisibles notables liées à la modification du PLUi et mesures d'évitement et de réduction			
<p>Les enjeux écologiques présents sur les parcelles concernent principalement la prairie mésophile fauchée qui abrite plusieurs espèces patrimoniales et protégées. Les boisements environnants abritent également des espèces protégées comme le Grand Capricorne et plusieurs espèces d'oiseaux arboricoles.</p> <p>Sur sa partie la plus à l'ouest, la parcelle D058 abrite la Succise des près, une plante utilisée par le Damier de la Succise, espèce d'intérêt communautaire, associée au site Natura 2000 du Gave de Pau (ZSC).</p>			

## Politique sur l'agriculture

Parcelle : DO58-31-33-34

Un EVP ponctuel devra être instauré pour protéger l'arbre à Grand Capricorne présent sur la parcelle DO58 et ne bénéficiant, à l'heure actuelle, d'aucune protection.

L'activité de maraîchage devra se localiser sur la partie la plus à l'est de la parcelle DO58.



Secteur à enjeu  
« faible » à  
privilégier pour  
l'implantation de  
l'activité agricole

Ainsi seule la partie Est de la parcelle DO58 est conservée dans le projet de modification.

Politique sur l'agriculture

Parcelle : DO58-31-33-34



Les incidences négatives pressenties sont considérées comme faibles après applications des mesures.

Politique sur l'agriculture

Parcelle : AH46-49-108

Numéro : 16	Superficie : 4,7 ha	
Commune : Saint-Faust		

Politique sur l'agriculture

Parcelle : AH46-49-108

Zonage du document en vigueur

N

Zonage et vocation proposés par le PLUi

A

Description de la modification : Classement en zone A de parcelles déjà exploitées.



Accès et réseaux

La modification concerne des parcelles situées à moins de 1km du centre-bourg.

La zone est desservie par un chemin rural.

La zone n'est pas inscrite dans un secteur d'assainissement collectif.

Contexte écologique et enjeux *in situ*

Enjeu

Politique sur l'agriculture	Parcelle : AH46-49-108
<p><b>Occupation du sol</b> : les parcelles sont occupées par des cultures annuelles et des cultures florales et légumières.</p> <p><b>Zonages réglementaires ou d'inventaires</b> : le site Natura 2000 ZSC « Gave de Pau » intercepte la partie la plus au Nord-Ouest de la parcelle.</p> <p><b>Trame verte et bleue</b> : Les parcelles sont situées dans un corridor de la TVB.</p> <p><b>Zones humides</b> : La parcelle AH46 présente des habitats de prairie mésohygrophile pâturée acidophile (CB 37.21) et de mégaphorbiaie eutrophile (CB 37.715) en lisière de la ripisylve linéaire, qui correspondent à deux habitats caractéristiques de zones humides. Les relevés pédologiques réalisés dans la parcelle AH108 n'ont pas mis en évidence la présence de sols hydromorphes visés par l'arrêté zone humide.</p> <p><b>Enjeux écologiques</b> : la mégaphorbiaie eutrophile à Grande Prêle (<i>Equisetum telmateia</i>) qui borde la ripisylve des parcelles AH46 et 49 correspond à l'habitat d'intérêt communautaire de code EUR 6410. Elle représente néanmoins un enjeu botanique faible. La ripisylve arborée joue un rôle fonctionnel important pour le cours d'eau, même si elle ne correspond pas à l'habitat d'intérêt communautaire de code EUR 91E0.</p>	Moyen
Contexte paysager et urbain	Enjeu
<p><b>Enjeux paysagers</b> : Aucun classement n'est présent sur le secteur</p> <p><b>Archéologie</b> : Aucune zone de présomption n'est indiquée sur le secteur</p>	Nul
Ressources naturelles	Enjeu
<p><b>Proximité d'un cours d'eau</b> : Le cours d'eau de la Hies longe l'ensemble des parcelles dans leur bordure ouest.</p> <p>Les parcelles concernées par la modification ne sont situées à proximité d'aucune zone de captage en eau potable, source ou périmètre de protection de ces zones.</p>	Faible
Santé publique	Enjeu
<p><b>Risque inondation</b> : Les parcelles ne sont pas concernées par le risque d'inondation.</p> <p><b>Aléa mouvement de terrain</b> : La zone présente un aléa moyen pour le gonflement des argiles, et les mouvements de terrain.</p> <p><b>Nuisances</b> : La zone n'est pas soumise aux nuisances sonores.</p> <p>Autres éléments de porter à connaissance à considérer : aucun</p>	Faible
Incidences prévisibles notables liées à la modification du PLUi et mesures d'évitement et de réduction	
<p>Les enjeux écologiques présents sur les parcelles concernent principalement la prairie mésohygrophile, considérée comme zone humide, sur la parcelle AH46, ainsi que les bordures boisées de la Hies.</p> <p>La parcelle AH46 devra être retirée du projet de modification et conservée en zone N.</p> <p>Une zone tampon de 30 m sera appliquée le long de la Hies pour protéger le cours d'eau des impacts d'une évolution de l'exploitation.</p>	

## Politique sur l'agriculture

## Parcelle : AH46-49-108

L'habitat de mégaphorbiaies eutrophiles associées à l'alignement d'arbres du bord de la Hies pourrait faire l'objet d'un classement en EVP.

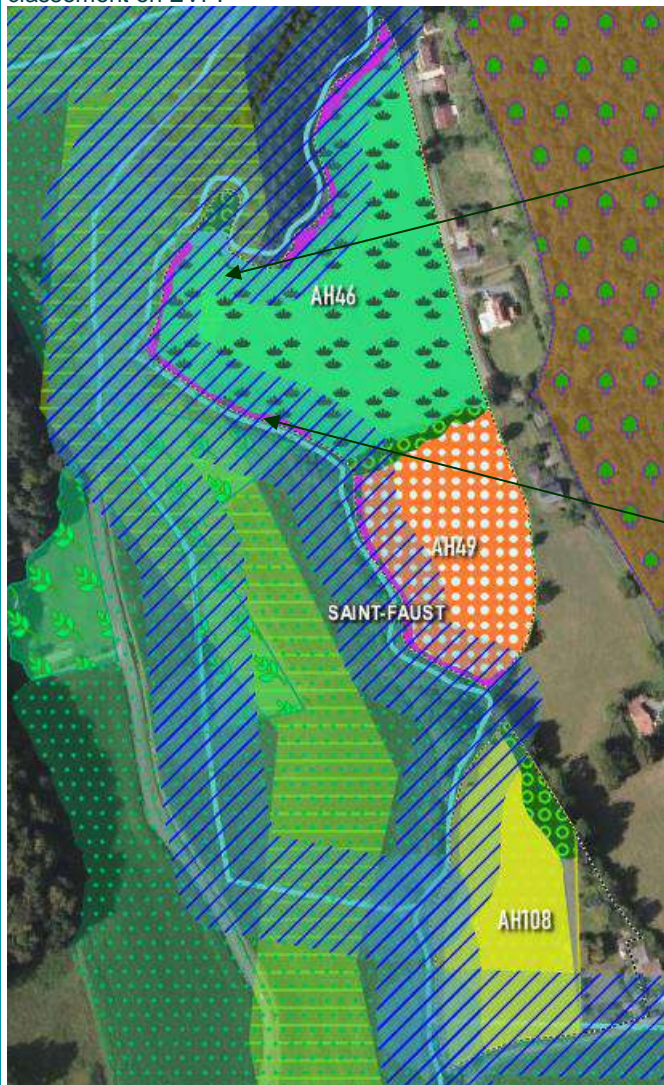

Bande tampon  
de 30 m  
depuis le  
cours d'eau

Proposition  
d'EVP sur les  
habitats à enjeux  
écologiques

Les superficies conservées pour la modification sont ainsi réduites à 2 400 m<sup>2</sup> :





Les incidences sont considérées comme négligeables après applications des mesures.

### 3.2.3.3 Politique sur l'économie

Politique sur l'économie		Parcelle : AP104
Numéro : 2	Superficie : 4 800 m <sup>2</sup>	
Commune : Lescar		
Zonage du document en vigueur		
1AUya		
Zonage et vocation proposés par le PLUi		
UY		
<p>Description de la modification : Classement en zone UY pour permettre le développement d'activités économiques, la zone étant déjà équipée par les réseaux et par un accès indépendant.</p>		
Accès et réseaux		
<p>La modification concerne une parcelle située en pleine zone artisanale.</p> <p>La zone est desservie par une route.</p> <p>La zone est inscrite dans un secteur d'assainissement collectif.</p>		
Contexte écologique et enjeux <i>in situ</i>		Enjeu
<p><b>Occupation du sol</b> : la parcelle est occupée par une culture annuelle.</p> <p><b>Zonages réglementaires ou d'inventaires</b> : les sites Natura 2000 ZSC « Gave de Pau » et la ZPS « Barrage d'Artix et saligues du Gave de Pau » interceptent la parcelle.</p> <p><b>Trame verte et bleue</b> : La parcelle est située dans un corridor de la TVB.</p> <p><b>Zones humides</b> : Aucun sondage n'a été réalisé sur cette parcelle.</p>		Moyen

Politique sur l'économie		Parcelle : AP104
<b>Enjeux écologiques</b> : la parcelle est actuellement exploitée en culture céréalière. Elle située à proximité d'un lac de carrière, qui peut abriter certaines espèces protégées. Les boisements en bordure de la parcelle sont déjà protégés par un EVP.		
Contexte paysager et urbain		Enjeu
<b>Enjeux paysagers</b> : Aucun classement n'est présent sur le secteur <b>Archéologie</b> : Aucune zone de présomption n'est indiquée sur le secteur		Nul
Ressources naturelles		Enjeu
<b>Proximité d'un cours d'eau</b> : Aucun cours d'eau n'est présent. Les parcelles concernées par la modification ne sont situées à proximité d'aucune zone de captage en eau potable, source ou périmètre de protection de ces zones.		Nul
Santé publique		Enjeu
<b>Risque inondation</b> : La parcelle n'est pas concernée par le risque d'inondation (zone verte). <b>Aléa mouvement de terrain</b> : La zone ne présente aucun risque lié aux mouvements de terrain. <b>Nuisances</b> : La zone n'est pas soumise aux nuisances sonores. Autres éléments de porter à connaissance à considérer : aucun		Nul
Incidences prévisibles notables liées à la modification du PLUi et mesures d'évitement et de réduction		
Les enjeux de la modification concernent la présence de deux sites Natura 2000 et d'un corridor de la TVB sur la parcelle en projet. Aucune mesure de réduction n'est applicable. <b>Les incidences sont considérées comme faibles au regard des pratiques culturelles déjà en cours qui limitent le développement d'habitats intéressants pour la faune des sites Natura 2000 associés.</b>		

### 3.2.3.4 Politique relative aux gens du voyage

Politique relative aux gens du voyage		Parcelle : AC95
Numéro : 1	Superficie : 1 090 m <sup>2</sup>	
Commune : Artiguelouve		
Zonage du document en vigueur		

Politique relative aux gens du voyage

Parcelle : AC95

A

Zonage et vocation proposés par le PLUi

Ngv

Description de la modification : Classement en zone Ngv afin d'accueillir quatre familles supplémentaires en terrain privé.

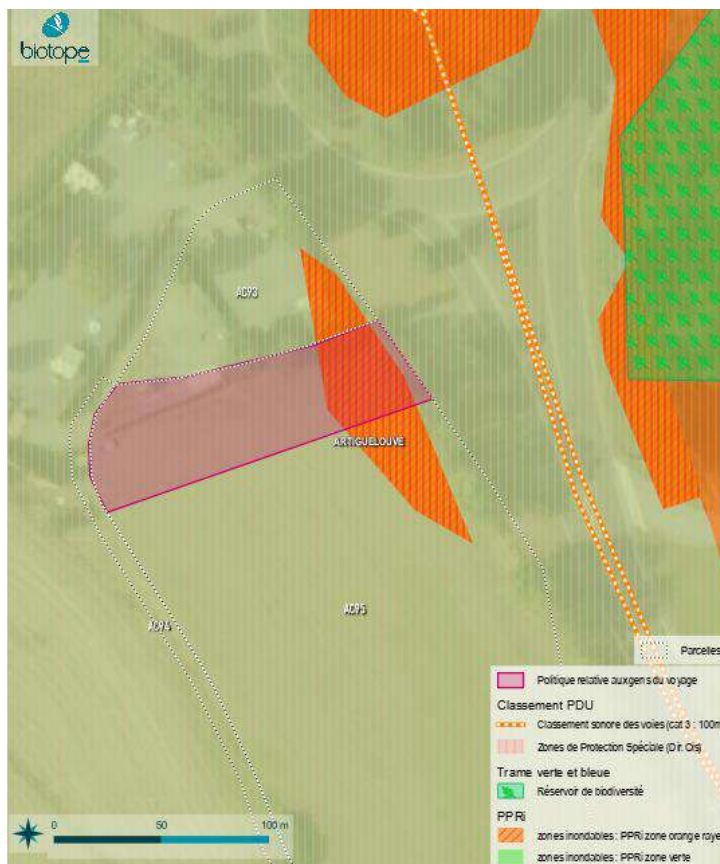

Accès et réseaux

La modification concerne une parcelle située à moins de 1 km du centre-bourg.

La zone est desservie par une route.

La zone n'est pas inscrite dans un secteur d'assainissement collectif.

Contexte écologique et enjeux *in situ*

Enjeu

Politique relative aux gens du voyage		Parcelle : AC95
<p><b>Occupation du sol</b> : la parcelle est occupée par prairies agricoles.</p> <p><b>Zonages réglementaires ou d'inventaires</b> : La parcelle est située dans le périmètre de la ZPS « Barrage d'Artix et Saligue du Gave de Pau »</p> <p><b>Trame verte et bleue</b> : Aucun élément de la TVB n'est présent dans la parcelle.</p> <p><b>Zones humides</b> : La prairie de la parcelle est classée pro parte de zones humides. Le relevé pédologique réalisé n'a pas mis en évidence la présence d'un sol hydromorphe visé par l'arrêté zone humide.</p> <p><b>Enjeux écologiques</b> : la prairie de la parcelle correspond à une prairie mésophile fauchée appauvrie qui ne relève pas de l'habitat d'intérêt communautaire de code EUR 6510.</p> <p>Une haie arborée est présente en lisière Est de la parcelle.</p>		Faible
Contexte paysager et urbain		Enjeu
<p><b>Enjeux paysagers</b> : Aucun classement n'est présent sur le secteur</p> <p><b>Archéologie</b> : Aucune zone de présomption n'est indiquée sur le secteur</p>		Nul
Ressources naturelles		Enjeu
<p><b>Proximité d'un cours d'eau</b> : Aucun cours d'eau n'est présent.</p> <p>Les parcelles concernées par la modification ne sont situées à proximité d'aucune zone de captage en eau potable, source ou périmètre de protection de ces zones.</p>		Nul
Santé publique		Enjeu
<p><b>Risque inondation</b> : La parcelle est concernée sur sa portion la plus à l'est par une partie située en aléa d'inondation « moyen », le reste est classé en zone verte du PPRi.</p> <p><b>Aléa mouvement de terrain</b> : La zone ne présente aucun risque lié aux mouvements de terrain.</p> <p><b>Nuisances</b> : La zone est soumise aux nuisances sonores, avec la présence d'une route classée en catégorie 3 à moins de 100m.</p> <p>Autres éléments de porter à connaissance à considérer : aucun</p>		Moyen
Incidences prévisibles notables liées à la modification du PLUi et mesures d'évitement et de réduction		
<p>Les enjeux de la modification reposent sur la présence d'un site Natura 2000, de nuisance sonore et d'un aléa inondation « moyen ».</p> <p>La création d'un EVP sur la haie arborée en limite Est permettrait de protéger les arbres et la continuité. La protection des arbres permettra également d'agir sur le risque inondation, en limitant l'imperméabilisation des sols et en maintenant le pouvoir captant des racines. La protection de cette haie permettra également de limiter les nuisances sonores liées à la proximité de la route (catégorie 3).</p> <p>Aucun autre enjeu écologique n'est identifié sur la parcelle.</p>		

Politique relative aux gens du voyage

Parcelle : AC95

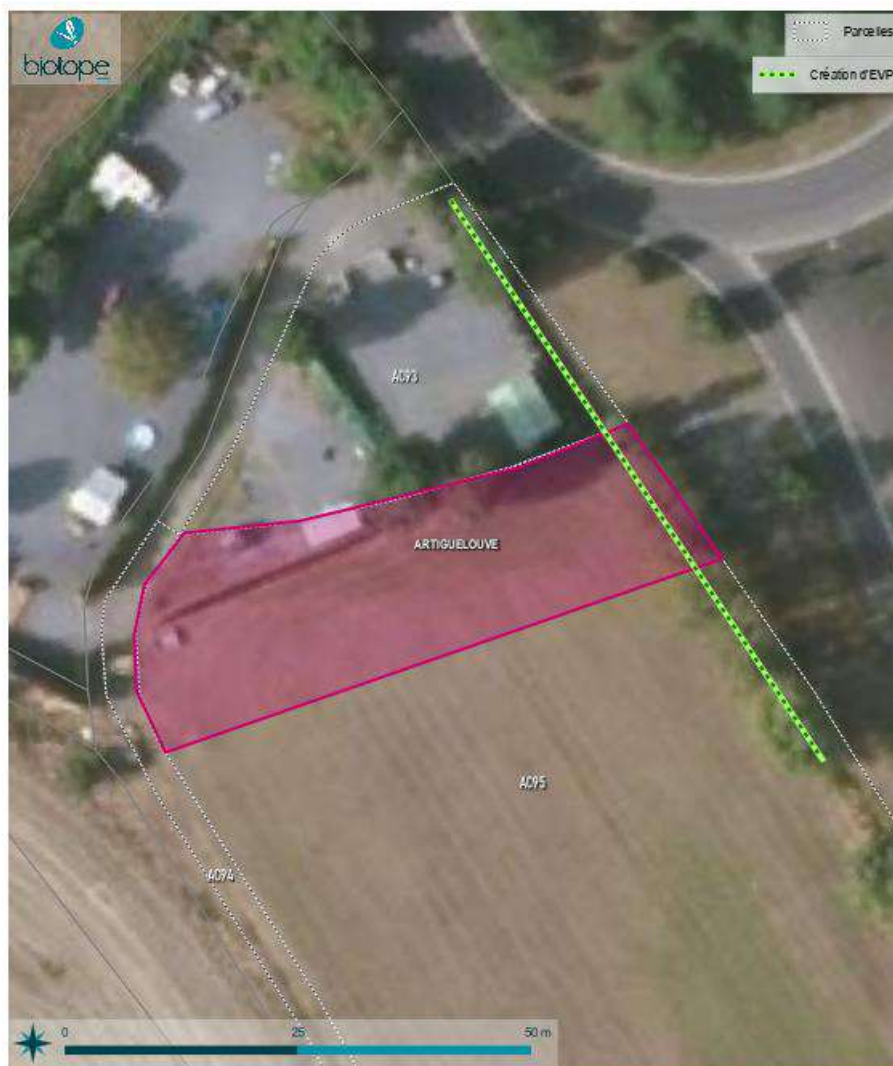

Les incidences sont considérées comme négligeables après applications des mesures.

Politique relative aux gens du voyage

Parcelle : AB3

Numéro : 2	Superficie : 3 460 m <sup>2</sup>	
Commune : Artiguelouve		
Zonage du document en vigueur		
N		

Politique relative aux gens du voyage

Parcelle : AB3

Zonage et vocation proposés par le PLUi

Ngv

Description de la modification : Classement en zone Ngv afin d'accueillir des familles supplémentaires sur le territoire.

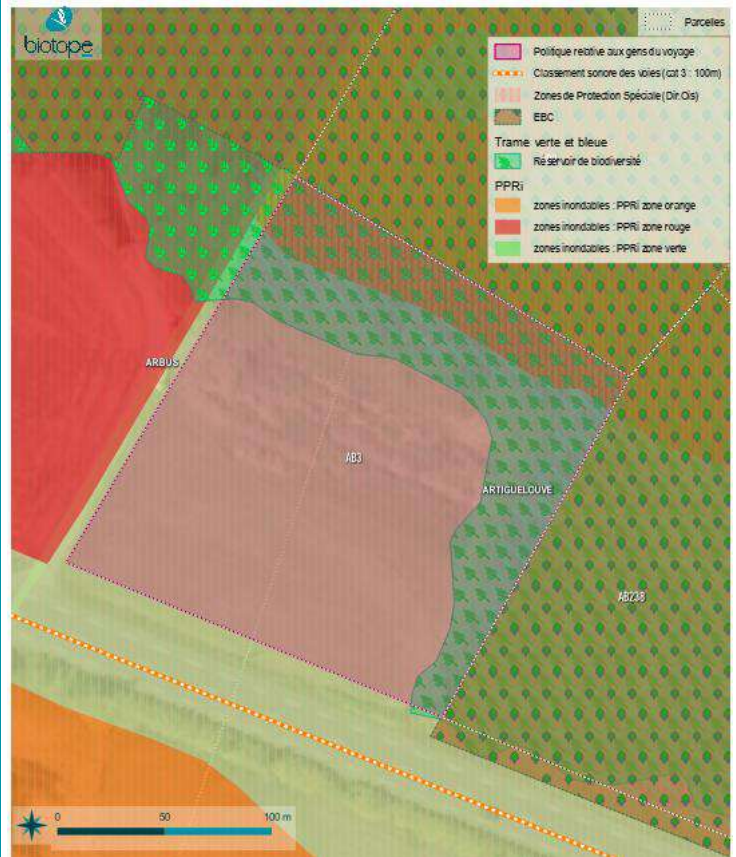

Accès et réseaux

La modification concerne une parcelle située à moins de 1 km du centre-bourg.

La zone est desservie par une route.

La zone n'est pas inscrite dans un secteur d'assainissement collectif.

Contexte écologique et enjeux *in situ*

Enjeu

Politique relative aux gens du voyage		Parcelle : AB3
<p><b>Occupation du sol</b> : la parcelle est occupée par prairies agricoles.</p> <p><b>Zonages réglementaires ou d'inventaires</b> : La parcelle est située dans le périmètre de la ZPS « Barrage d'Artix et Saligue du Gave de Pau »</p> <p><b>Trame verte et bleue</b> : Une partie de la parcelle est située dans un réservoir biologique (boisé).</p> <p><b>Zones humides</b> : La peupleraie noire alluviale (CB 44.12) correspond à un habitat caractéristique de zones humides. Elle occupe 1590 m<sup>2</sup>. Les autres habitats sont classés pro parte de zones humides. Le relevé pédologique réalisé au sien de la prairie mésophile n'a pas mis en évidence la présence d'un sol hydromorphe visé par l'arrêté zone humide.</p> <p><b>Enjeux écologiques</b> : la peupleraie noire alluviale correspond à l'habitat d'intérêt communautaire prioritaire de code EUR 91E0*. Elle est considérée comme un habitat à enjeu très fort sur le site Natura 2000 du gave de Pau. Les autres habitats représentent des enjeux faibles à négligeables. La limite Sud-Est de la prairie abrite une station linéaire de Renouée du japon, espèce exotique envahissante.</p>		<b>Très fort</b>
Contexte paysager et urbain		Enjeu
<p><b>Enjeux paysagers</b> : Aucun classement n'est présent sur le secteur</p> <p><b>Archéologie</b> : Aucune zone de présomption n'est indiquée sur le secteur</p>		Nul
Ressources naturelles		Enjeu
<p><b>Proximité d'un cours d'eau</b> : Aucun cours d'eau n'est présent.</p> <p>La parcelle concernée par la modification est située dans le périmètre sensible éloigné de captage des eaux.</p>		Faible
Santé publique		Enjeu
<p><b>Risque inondation</b> : La parcelle est située en zone verte du PPRi. Les études complémentaires réalisées en 2020 sur ce secteur semblent démontrer que le risque d'inondation se concentre principalement sur le boisement humide au nord de la parcelle.</p> <p><b>Aléa mouvement de terrain</b> : La zone ne présente aucun risque lié aux mouvements de terrain.</p> <p><b>Nuisances</b> : La zone est soumise aux nuisances sonores, avec la présence d'une route classée en catégorie 3 à moins de 100m.</p> <p>Autres éléments de porter à connaissance à considérer : aucun</p>		Faible
Incidences prévisibles notables liées à la modification du PLUi et mesures d'évitement et de réduction		
<p>Afin d'éviter une dégradation de l'habitat boisé de peupleraie d'intérêt communautaire, nous conseillons de ne pas modifier le zonage sur ce secteur et d'éviter l'installation des gens du voyage sur cette partie de la parcelle.</p> <p>Une réduction de l'emprise du projet est ainsi proposée pour limiter l'implantation à la friche agricole, présentant peu d'enjeu écologique.</p> <p>Il pourrait être pertinent d'installer a posteriori une protection entre l'aire d'accueil et le boisement, par le biais de barrière ou de muret grillagé.</p>		



Politique relative aux gens du voyage

Parcelle : AB3

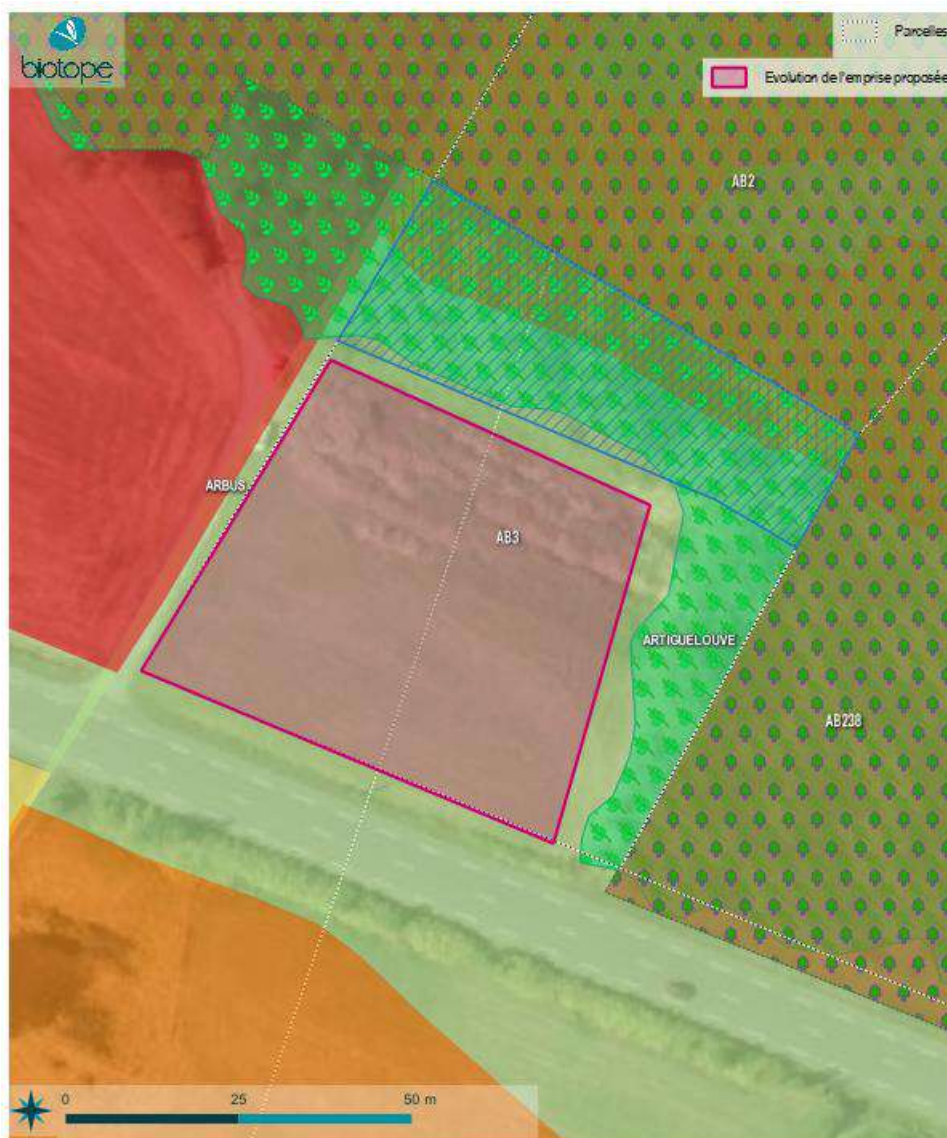

Les incidences sont considérées comme faibles après applications des mesures.

Politique relative aux gens du voyage

Parcelle : AB38-132-145

Numéro : 3	Superficie : 7 000 m <sup>2</sup>
Commune : Artiguelouve	
Zonage du document en vigueur	
N	

Politique relative aux gens du voyage

Parcelle : AB38-132-145

Zonage et vocation proposés par le PLUi

Ngv et classement EVP

Description de la modification : Classement en zone Ngv afin d'accueillir des familles supplémentaires sur la parcelle tout en protégeant les secteurs en zone inondable par la création d'EVP.



Accès et réseaux

La modification concerne une parcelle située à moins de 1 km du centre-bourg.

La zone est desservie par une route.

La zone n'est pas inscrite dans un secteur d'assainissement collectif.

Contexte écologique et enjeux *in situ*

Enjeu

Politique relative aux gens du voyage		Parcelle : AB38-132-145
<p><b>Occupation du sol</b> : la parcelle est occupée par des boisements (forêt de feuillus).</p> <p><b>Zonages réglementaires ou d'inventaires</b> : les parcelles sont situées dans le périmètre de la ZPS « Barrage d'Artix et Saligue du Gave de Pau » et dans la ZSC du Gave de Pau.</p> <p><b>Trame verte et bleue</b> : Aucun élément de la TVB n'est présent sur les parcelles.</p> <p><b>Zones humides</b> : Les habitats sont classés pro parte de zones humides ou non caractéristiques. Le relevé pédologique réalisé au sein du boisement n'a pas mis en évidence la présence d'un sol hydromorphe visé par l'arrêté zone humide.</p> <p><b>Enjeux écologiques</b> : la frênaie-chênaie fraîche correspond à un habitat à faible enjeu, d'autant plus qu'elle présente des trouées colonisées par des ronciers. Les plus forts enjeux sont situés dans la grange abandonnée localisée sur la parcelle AB146, dans laquelle plusieurs crottiers de Chauve-souris ont été identifiés. Cela signifie que ce bâtiment est utilisé comme gîte transitoire pour plusieurs individus de chiroptères. Des indices de présence du Grand Capricorne ont été identifiés sur plusieurs arbres des boisements de feuillus, localisés en parcelles AB39 et AB36.</p>		Moyen
Contexte paysager et urbain		Enjeu
<p><b>Enjeux paysagers</b> : Aucun classement n'est présent sur le secteur</p> <p><b>Archéologie</b> : Aucune zone de présomption n'est indiquée sur le secteur</p>		Nul
Ressources naturelles		Enjeu
<p><b>Proximité d'un cours d'eau</b> : Aucun cours d'eau n'est présent.</p> <p>Les parcelles concernées par la modification sont situées dans le périmètre sensible éloigné de captage des eaux sur leur partie au Nord.</p>		Faible
Santé publique		Enjeu
<p><b>Risque inondation</b> : Les parcelles sont en partie situées en risque d'inondation « moyen » à « fort », en raison de la présence d'un ancien bras asséché du Gave de Pau.</p> <p><b>Aléa mouvement de terrain</b> : La zone ne présente aucun risque lié aux mouvements de terrain.</p> <p><b>Nuisances</b> : La zone est soumise aux nuisances sonores, avec la présence d'une route classée en catégorie 3 à moins de 100m.</p> <p>Autres éléments de porter à connaissance à considérer : aucun</p>		Moyen
Incidences prévisibles notables liées à la modification du PLUi et mesures d'évitement et de réduction		
<p>Les enjeux relatifs à la modification concernent deux thématiques :</p> <ul style="list-style-type: none"> <li>- Contexte écologique : présence d'espèces de faune protégée dans la grange et quelques arbres de la parcelle, et parcelles situées dans deux sites Natura2000 ;</li> <li>- Santé publique : risque d'inondation présent et nuisance sonore liée à la route classée en catégorie 3</li> </ul> <p>Les habitats accueillant des espèces de faune protégée devront être retirés du projet. Il est ainsi proposé de retirer les parcelles AB132, AB145 et AB146 de la modification afin d'éviter la destruction de la grange et de l'arbre à Grand Capricorne. La mise</p>		

Politique relative aux gens du voyage

Parcelle : AB38-132-145

en place d'un EBC permet de limiter la destruction de l'habitat boisé, qui offre une barrière anti-bruit à la route. Sa conservation permet également de limiter l'imperméabilisation des sols sur les parcelles, et de limiter ainsi le risque d'inondation.

Deux EVP ponctuels seront placés sur les arbres accueillant des indices de présence du Grand Capricorne.



La restauration de la parcelle actuellement occupée par les gens du voyage sur la commune, à proximité de la Juscle permet de compenser la destruction d'une partie du boisement de cette parcelle (cf. détail dans Notice de modification).

**Les incidences sont considérées comme faibles après applications des mesures.**

### 3.2.3.5 Modification des emplacements réservés

Modification des ER ARGL02-08-09		Parcelle : AD248-246-414-73
Numéro : 6-7-8	Superficie : 3 570 m <sup>2</sup>	
Commune : Artiguelouve		
Zonage du document en vigueur		
N		
Zonage et vocation proposés par le PLUi		
Ngv et classement EVP		
<p>Description de la modification : Modification de l'emplacement réservé sur une partie du boisement existant, visant l'implantation d'une aire de covoiturage.</p>		
Accès et réseaux		
<p>La modification concerne une parcelle située à moins de 1 km du centre-bourg.</p> <p>La zone est desservie par une route.</p> <p>La zone n'est pas inscrite dans un secteur d'assainissement collectif.</p>		

Modification des ER ARGL02-08-09		Parcelle : AD248-246-414-73	
Contexte écologique et enjeux <i>in situ</i>		Enjeu	
<p><b>Occupation du sol</b> : la parcelle est occupée par des boisements (forêt de feuillus) et des cultures.</p> <p><b>Zonages réglementaires ou d'inventaires</b> : les parcelles sont situées dans le périmètre de la ZPS « Barrage d'Artix et Saligue du Gave de Pau »</p> <p><b>Trame verte et bleue</b> : Aucun élément de la TVB n'est présent sur les parcelles.</p> <p><b>Zones humides</b> : Les relevés réalisés sur les parcelles n'ont pas mis en évidence la présence de sol hydromorphe visé par l'arrêté zone humide.</p> <p><b>Enjeux écologiques</b> : la frênaie-chênaie fraîche correspond à un habitat à faible enjeu, cependant plusieurs indices de présence du Grand Capricorne ont été identifiés, ainsi que sur les chênes présents en bordure des parcelles AD414 et AD246. La parcelle AD248 est occupée par une monoculture dépourvue d'enjeux. Plusieurs stations d'espèces végétales exotiques envahissantes (Buddéla de David, Renouée du Japon) ponctuent la bordure arborée de la parcelle AD414.</p> <p>Un EBC est présent sur les parcelles adjacentes AD317 et AD73.</p>		Moyen	
Contexte paysager et urbain		Enjeu	
<p><b>Enjeux paysagers</b> : Aucun classement n'est présent sur le secteur</p> <p><b>Archéologie</b> : Aucune zone de présomption n'est indiquée sur le secteur</p>		Nul	
Ressources naturelles		Enjeu	
<p><b>Proximité d'un cours d'eau</b> : Aucun cours d'eau n'est présent.</p> <p>Les parcelles concernées par la modification ne sont pas situées dans un périmètre sensible de captage des eaux.</p>		Nul	
Santé publique		Enjeu	
<p><b>Risque inondation</b> : Les parcelles ne sont pas situées en zone inondable.</p> <p><b>Aléa mouvement de terrain</b> : La zone ne présente aucun risque lié aux mouvements de terrain.</p> <p><b>Nuisances</b> : La zone est soumise aux nuisances sonores, avec la présence d'une route classée en catégorie 3 à moins de 100m.</p> <p>Autres éléments de porter à connaissance à considérer : aucun</p>		Faible	
Incidences prévisibles notables liées à la modification du PLUi et mesures d'évitement et de réduction			
<p>Les enjeux de la modification concernent la présence d'un habitat boisé, favorable au Grand Capricorne et aux Chiroptères.</p> <p>La modification concerne l'ajout de la parcelle AD73 dans l'emplacement réservé, qui autorise la commune à investir en priorité sur cette parcelle. Le projet concerne l'installation d'une aire de covoiturage, qui pourrait entraîner la destruction d'une partie du boisement.</p>			

Modification des ER ARGL02-08-09

Parcelle : AD248-246-414-73

Aucune mesure n'est proposée sur ce projet.

**Les incidences négatives pressenties sont considérées comme moyennes.**

3.2.3.6 Modification des OAP

Modification OAP Porte Est

Parcelle : BN204

Numéro : 7	Superficie :
Commune : Idron	
Zonage du document en vigueur :	
<p>Description de la modification : la parcelle BN204 est ajoutée à l'OAP Porte Est dans le cadre du projet d'urbanisation du secteur. La parcelle accueille déjà un commerce et est desservie par plusieurs axes routiers.</p>	



Incidences prévisibles notables liées à la modification du PLUi et mesures d'évitement et de réduction

Les enjeux de la modification de l'OAP concernent la présence de plusieurs arbres sur la parcelle ajoutée. Ces arbres pourraient accueillir des espèces de faune protégées : insecte (Grand Capricorne), chiroptères (gîte arboricole) et avifaune (cavité ou nids). L'OAP prévoit l'urbanisation de ces secteurs et pourrait donc engendrer un abattage des arbres présents.

Aucune mesure de réduction n'est prévue sur ce projet.

**Les incidences négatives pressenties sont considérées comme moyennes.**

### 3.2.4 Synthèse des principales incidences du projet de territoire sur les zones d'intérêt pour l'environnement

La mise en place de mesures de réduction ont permis de réduire les incidences négatives pressenties sur la majorité des projets évalués en 3.2.3.

Cependant, certaines mesures n'ont pu être appliquées au regard des projets communaux (contraintes techniques, sociales etc.).

Les modifications suivantes conservent des incidences négatives « moyennes » :

- Politique agricole :
  - Uzos – Parcelles AM87-92 : les parcelles présentent une zone humide sur l'ensemble de la superficie. Malgré la réduction de la superficie du projet, et la mise en place d'une bande tampon le long du cours d'eau, les incidences négatives restent effectives sur la zone humide. Le projet d'installation d'un bâtiment agricole peut entraîner une destruction d'habitat et une modification du régime hydrique des secteurs humides environnants.
- Emplacements réservés :
  - Artiguelouve – AD246-248-414-73 : la modification d'un emplacement réservé n'entraîne pas de fait d'impacts directs sur les parcelles concernées, cependant, elle peut engendrer à termes des impacts non négligeables sur les habitats présents. La construction d'une aire de covoiturage sur l'emplacement réservé pourra entraîner la destruction d'une partie de l'habitat boisé présent sur la parcelle AD414 ou des arbres isolés de l'AD246. Cet habitat est utilisé par plusieurs espèces de faune protégées (Grand Capricorne et Chiroptères) ;
- Modification des OAP :
  - OAP Idron porte Est : l'ajout de la parcelle BN204 à l'OAP permet une ouverture à l'urbanisation. La parcelle présente plusieurs arbres qui pourraient abriter des individus de faune protégés.



## 3.3 Incidences sur le réseau Natura 2000

### 3.3.1 Rappel réglementaire

#### 3.3.1.1 Cadrage préalable

Natura 2000 est un réseau européen de sites naturels créé par la directive européenne 92/43/CEE dite directive « Habitats / faune / flore ». Ce texte vient compléter la directive 2009/147/EC, dite directive « Oiseaux ». Les sites du réseau Natura 2000 sont proposés par les Etats membres de l'Union européenne sur la base de critères et de listes de milieux naturels et d'espèces de faune et de flore inscrits en annexes des directives.

- L'article 6 de la directive « Habitats / faune / flore » introduit deux modalités principales et complémentaires pour la gestion courante des sites Natura 2000 :
- La mise en place d'une gestion conservatoire du patrimoine naturel d'intérêt européen à l'origine de leur désignation ;
- La mise en place d'un régime d'évaluation des incidences de toute intervention sur le milieu susceptible d'avoir un effet dommageable sur le patrimoine naturel d'intérêt européen à l'origine de la désignation de ces sites et plus globalement sur l'intégrité de ces sites.

La seconde disposition est traduite en droit français dans les articles L414-4 & 5 puis R414-19 à 29 du code de l'environnement. Elle prévoit la réalisation d'une « évaluation des incidences Natura 2000 » pour les plans, programmes, projets, manifestations ou interventions inscrits sur :

- Une liste nationale d'application directe, relative à des activités déjà soumises à un encadrement administratif et s'appliquant selon les cas sur l'ensemble du territoire national ou uniquement en sites Natura 2000 (cf. articles L414-4 III et R414-19) ;
- Une première liste locale portant sur des activités déjà soumises à autorisation administrative, complémentaire de la précédente et s'appliquant dans le périmètre d'un ou plusieurs sites Natura 2000 ou sur tout ou partie d'un territoire départemental ou d'un espace marin (cf. articles L414-4 III, IV, R414-20 et arrêtés préfectoraux en cours de parution en 2011) ;
- Une seconde liste locale, complémentaire des précédentes, qui porte sur des activités non soumises à un régime d'encadrement administratif (régime d'autorisation propre à Natura 2000 - cf. article L414-4 IV, articles R414-27 & 28 et arrêtés préfectoraux à paraître suite aux précédents).

#### 3.3.1.2 Natura 2000 et les documents d'urbanisme

Les documents d'urbanisme ont une obligation générale de préservation des écosystèmes. Cela est souligné tant dans le code de l'urbanisme (art L.121-1 et s.) que dans le code de l'environnement (Art L.122-1 et s.). La loi du 13 décembre 2000 relative à la solidarité et au renouvellement urbains (SRU) a profondément modifié le contenu de ces documents dans ce sens, en obligeant à réaliser un état initial de l'environnement, à évaluer les incidences et orientations du document d'urbanisme sur l'environnement et à exposer la manière dont le document prend en compte le souci de sa préservation et de sa mise en valeur.

Les documents d'urbanisme doivent aussi faire l'objet d'une évaluation de leurs incidences sur les sites Natura 2000 s'ils sont susceptibles de les affecter de manière significative. Cette évaluation est appelée « évaluation des incidences au regard des objectifs de conservation des sites Natura 2000 » ou « évaluation des incidences Natura 2000 ».

Elle est prévue par la Directive « Habitats, Faune, Flore » (art 6, § 3 et 4). En France, il y a eu une transposition incorrecte, l'article L414-4 du code de l'environnement a donc été modifié et le premier texte d'application est le décret n° 2010-365 du 09/04/2010. Les textes juridiques relatifs à cette évaluation sont, en grande partie, codifiés dans le code de l'environnement (art L414-4, R 414-19 à R 414-26) et dans le code de l'urbanisme (art R122-2).

#### 3.3.1.3 Objectifs de la démarche

Les objectifs d'une évaluation des incidences au titre de Natura 2000 sont les suivants :

- Attester ou non de la présence des espèces et habitats d'intérêt européen à l'origine de la désignation des sites NATURA 2000 sur l'aire d'étude, et apprécier l'état de conservation de leurs populations ;
- Apprécier les potentialités d'accueil de l'aire d'étude vis-à-vis d'une espèce ou d'un groupe d'espèces particulier en provenance des sites Natura 2000 (définition des habitats d'espèces sur l'aire d'étude) ;
- Etablir la sensibilité écologique des espèces et habitats d'intérêt européen par rapport au projet ;
- Définir la nature des incidences induites par ce projet sur les espèces et habitats concernés ;
- Définir les mesures d'atténuation des incidences prévisibles du projet ;

- Apprécier le caractère notable ou non des incidences du projet intégrant les mesures précédentes sur les espèces et habitats d'intérêt européen à l'origine de la désignation des sites Natura 2000.

### 3.3.2 Rappel des sites Natura 2000 sous influence potentielle de la modification du PLUi

Deux sites Natura 2000 sont présents sur le territoire de l'agglomération :

- ZSC – FR7200781 « Gave de Pau » qui correspond au réseau hydrographique du Gave et de ses affluents ;
- ZPS – FR7212010 « Barrage d'Artix et saligues du Gave de Pau » qui correspond au boisement et plans d'eau du bord de Gave

#### 3.3.2.1 ZSC FR7200781 « Le Gave de Pau »

Le site Natura 2000 du Gave de Pau (Cours d'eau) a été proposé comme Site d'Importance Communautaire en 2004. Deux sources d'information ont été considérées, le FSD datant de 2007 et le diagnostic écologique (BIOTOPE) du site réalisé en 2017. Ils mentionnent au total 16 espèces d'intérêt communautaire.

Il est à noter que la Mulette Pierrière est également citée sur le FSD de ce site Natura 2000 cependant celle-ci ne sera pas considérée dans la présente analyse au regard des conclusions émises au sein du diagnostic du site réalisé par Biotope sur l'absence présumée de cette espèce au sein du Gave de Pau (confusion potentielle avec la Mulette fluviale).

Code Natura 2000	Nom vernaculaire	Nom latin	FSD (2007)	Diagnostic écologique (2017)
<b>Insectes</b>				
1041	Cordulie à corps fin	<i>Oxygastra curtisii</i>	x	x
1044	Agrion de mercure	<i>Coenagrion mercuriale</i>		x
1046	Gomphe de Graslin	<i>Gomphus graslinii</i>	x	x
1060	Cuivré des marais	<i>Lycaena dispar</i>		x
1065	Damier de la Succise	<i>Euphydryas aurinia</i>		x
<b>Mollusques</b>				
1029	Mulette perlière	<i>Margaritifera margaritifera</i>	x	
<b>Crustacés</b>				
1092	Ecrevisse à pattes blanches	<i>Austropotamobius pallipes</i>	x	x
<b>Poissons</b>				
1095	Lamproie marine	<i>Petromyzon marinus</i>		x
1096	Lamproie de Planer	<i>Lampetra planeri</i>	x	x
1102	Grande Alose	<i>Alosa alosa</i>		x
1103	Alose feinte	<i>Alosa fallax</i>		x
1106	Saumon Atlantique	<i>Salmo salar</i>	x	x
1126	Toxostome	<i>Parachondrostoma toxostoma</i>		x
5318	Chabot de l'Adour	<i>Cottus aturi</i>	x	x
<b>Reptiles</b>				
1220	Cistude d'Europe	<i>Emys orbicularis</i>		x
<b>Mammifères</b>				
1301	Desman des Pyrénées	<i>Galemys pyrenaicus</i>		x
1355	Loutre d'Europe	<i>Lutra lutra</i>		x

Le tableau suivant présente de manière synthétique le patrimoine naturel d'intérêt européen à l'origine de la désignation du site Natura 2000. Pour ce site, le diagnostic écologique a été pris en compte car le FSD n'a pas encore été mis à jour. Au total, 23 habitats d'intérêt communautaire sont mentionnés dont 6 d'intérêt communautaire prioritaire.

Code Natura 2000	Intitulé Natura 2000
3130	Eaux stagnantes, oligotrophes à mésotrophes avec végétation des <i>Littorelletea uniflorae</i> et/ou des <i>Isoeto-Nanojuncetea</i>
3140	Eaux oligo-mésotrophes calcaires avec végétation benthique à <i>Chara spp.</i>
3150	Lacs eutrophes naturels avec végétation du <i>Magnopotamion</i> ou de l' <i>Hydrocharition</i> / Rivières des étages planitiaire à montagnard avec végétation du <i>Ranunculion fluitantis</i> et du <i>Callitricho-Batrachion</i>
3220	Rivières alpines avec végétation ripicole herbacée
3240	Rivières alpines avec végétation ripicole ligneuse à <i>Salix elaeagnos</i>
3260	Rivières des étages planitiaire à montagnard avec végétation du <i>Ranunculion fluitantis</i> et du <i>Callitricho-Batrachion</i>
3270	Rivières avec berges vaseuses avec végétation du <i>Chenopodion rubri p.p.</i> et du <i>Bidention p.p.</i>
<b>4020*</b>	<b>Landes humides atlantiques tempérées à <i>Erica ciliaris</i> et <i>Erica tetralix</i></b>
4030	Landes sèches européennes
6210	Pelouses sèches semi-naturelles et faciès d'embuissonnement sur calcaires ( <i>Festuco-Brometalia</i> )
<b>6230*</b>	<b>Formations herbeuses à <i>Nardus</i>, riches en espèces, sur substrats siliceux des zones montagnardes (et des zones submontagnardes de l'Europe continentale)</b>
6410	Prairies à <i>Molinia</i> sur sols calcaires, tourbeux ou argilo-limoneux ( <i>Molinion-caeruleae</i> )
6430	Mégaphorbiaies hygrophiles d'ourlets planitiaux et des étages montagnard à alpin
6510	Pelouses maigres de fauche de basse altitude
<b>7110*</b>	<b>Végétation dégradée des tourbières hautes actives susceptibles de restauration</b>
7120	Végétation des tourbières hautes actives
7140	Tourbières de transition et tremblantes
7150	Dépression sur substrat tourbeux du <i>Rhynchosporion</i>
7210	Marais calcaires à <i>Cladium mariscus</i> et espèces du <i>Caricion davallianae</i>
<b>7220*</b>	<b>Sources pétrifiantes avec formation de tuf (<i>Cratoneurion</i>)</b>
7230	Végétation des bas marais neutro-alcalins
<b>9180*</b>	<b>Forêts de pentes, éboulis, ravins du <i>Tilio-Acerion</i></b>
<b>91E0*</b>	<b>Forêts alluviales à <i>Alnus glutinosa</i> et <i>Fraxinus excelsior</i> (<i>Alno-Padion</i>, <i>Alnion incanae</i>, <i>Salicion albae</i>)</b>

### 3.3.2.2 ZPS FR7212010 « Barrage d'Artix et saligue du gave de Pau »

Le site Natura 2000 de la ZPS du « Barrage d'Artix et saligue du gave de Pau » a été proposé comme Site d'Importance Communautaire en 2004. Le diagnostic écologique, réalisé en 2015, cite 14 espèces déterminantes. Le FSD du site, mis à jour en 2017, mentionne 34 espèces d'oiseaux d'intérêts communautaires ainsi que 28 espèces migratrices régulières.

Code Natura 2000	Nom vernaculaire	Nom latin	Directive (79/409/CEE)	Diagnostic écologique (2015)	FSD (2017)
<b>Oiseaux</b>					

Code Natura 2000	Nom vernaculaire	Nom latin	Directive (79/409/CEE)	Diagnostic écologique (2015)	FSD (2017)
A005	Grèbe huppé	<i>Podiceps cristatus</i>	/		X
A008	Grèbe à cou noir	<i>Podiceps nigricollis</i>	/		X
A017	Grand Cormoran continental	<i>Phalacrocorax carbo</i>	/		X
A022	Butor blongios	<i>Ixobrychus minutus</i>	An.I		X
A023	Bihoreau gris	<i>Nycticorax nycticorax</i>	An.I	X	X
A024	Crabier chevelu	<i>Ardeola ralloides</i>	An.I	X	X
A025	Héron garde-bœufs	<i>Bubulcus ibis</i>	/		X
A026	Aigrette garzette	<i>Egretta garzetta</i>	An.I	X	X
A027	Grande aigrette	<i>Egretta alba</i>	An.I	X	X
A028	Héron cendré	<i>Ardea cinerea</i>	/		X
A029	Héron pourpré	<i>Ardea purpurea</i>	An.I	X	X
A031	Cigogne blanche	<i>Ciconia ciconia</i>	An.I	X	X
A034	Spatule blanche	<i>Platalea leucorodia</i>	An.I		X
A036	Cygne tuberculé	<i>Cygnus olor</i>	An.II/2		X
A050	Canard siffleur	<i>Anas penelope</i>	/		X
A051	Canard chipeau	<i>Anas strepera</i>	/		X
A052	Sarcelle d'hiver	<i>Anas crecca</i>	/		X
A053	Canard colvert	<i>Anas platyrhynchos</i>	/		X
A054	Canard pilet	<i>Anas acuta</i>	/		X
A055	Sarcelle d'été	<i>Anas querquedula</i>	/		X
A056	Canard souchet	<i>Anas clypeata</i>	/		X
A058	Nette rousse	<i>Netta rufina</i>	/		X
A059	Fuligule milouin	<i>Aythya ferina</i>	/		X
A060	Fuligule nyroca	<i>Aythya nyroca</i>	An.I		X
A061	Fuligule morillon	<i>Aythya fuligula</i>	/		X
A067	Garrot à œil d'or	<i>Bucephala clangula</i>	An.II/2		X
A068	Harle piette	<i>Mergellus albellus</i>	An.I		X
A072	Bondrée apivore	<i>Pernis apivorus</i>	An.I	X	X
A073	Milan noir	<i>Milvus migrans</i>	An.I	X	X
A074	Milan royal	<i>Milvus milvus</i>	An.I	X	X
A077	Vautour percnoptère	<i>Neophron percnopterus</i>	An.I		X
A081	Busard des roseaux	<i>Circus aeruginosus</i>	An.I		X
A082	Busard Saint-Martin	<i>Circus cyaneus</i>	An.I		X
A092	Aigle botté	<i>Hieraetus pennatus</i>	An.I	X	X
A094	Balbusard pêcheur	<i>Pandion haliaetus</i>	An.I	X	X
A118	Râle d'eau	<i>Rallus aquaticus</i>	/		X
A119	Marouette ponctuée	<i>Porzana porzana</i>	An.I		X

Code Natura 2000	Nom vernaculaire	Nom latin	Directive (79/409/CEE)	Diagnostic écologique (2015)	FSD (2017)
A123	Poule d'eau	<i>Galinnula chloropus</i>	/		X
A125	Foulque macroule	<i>Fulica atra</i>	/		X
A127	Grue cendrée	<i>Grus grus</i>	An.I		X
A131	Echasse blanche	<i>Himantopus himantopus</i>	An.I		X
A132	Avocette élégante	<i>Recurvirostra avosetta</i>	An.I		X
A142	Vanneau huppé	<i>Vanellus vanellus</i>	/		X
A145	Bécasseau minute	<i>Calidris minuta</i>	/		X
A149	Bécasseau variable	<i>Calidris alpina</i>	/		X
A151	Chevalier combattant	<i>Philomachus pugnax</i>	An.I		X
A153	Bécassine des marais	<i>Gallinago gallinago</i>	/		X
A156	Barge à queue noire	<i>Limosa limosa</i>	/		X
A157	Barge rousse	<i>Limosa lapponica</i>	An.I		X
A161	Chevalier arlequin	<i>Tringa erythropus</i>	/		X
A162	Chevalier gambette	<i>Tringa totanus</i>	/		X
A165	Chevalier culblanc	<i>Tringa ochropus</i>	/		X
A166	Chevalier sylvain	<i>Tringa glareola</i>	An.I		X
A168	Chevalier guignette	<i>Actitis hypoleucos</i>	/		X
A179	Mouette rieuse	<i>Chroicocephalus ridibundus</i>	/		X
A183	Goéland brun	<i>Larus fuscus</i>	/		X
A193	Sterne pierregarin	<i>Sterna hirundo</i>	An.I		X
A196	Guifette moustac	<i>Chlidonias hybridus</i>	An.I		X
A197	Guifette noire	<i>Chlidonias niger</i>	An.I		X
A229	Martin-pêcheur d'Europe	<i>Alcedo atthis</i>	An.I	X	X
A236	Pic noir	<i>Dyocopus martius</i>	An.I	X	
A338	Pie-grièche écorcheur	<i>Lanius collurio</i>	An.I		X
A399	Elanion blanc	<i>Elanus caeruleu</i>	An.I	X	
A604	Goéland leucophée	<i>Larus michahellis</i>	/		X

### 3.3.1 Analyse des incidences potentielles globales du PLU sur Natura 2000 à l'échelle de la commune

Dans le cadre de la modification du PLUi de la CAPBP, 8 modifications ont lieu dans le périmètre de la ZPS du « Barrage d'Artix et saligue du Gave de Pau », et plus de 20 modifications sont inscrites dans le périmètre ou à proximité immédiate (moins de 100m) de la ZSC « Gave de Pau ».

Ces modifications n'ont cependant pas toute la même incidence sur les habitats et les espèces d'intérêt communautaire. Les incidences prévisibles sur les habitats et les espèces des deux sites Natura 2000 sont répertoriées ci-dessous par types de procédure et numéros de modification associés aux parcelles.

Type de procédure	de Numéro	Numéro de parcelles	Commune	Distance au site Natura 2000	Surface d'habitats naturels impactés	Surface cumulée de l'habitat sur les sites Natura 2000 concernés (et % de la surface totale pour chaque site)	Espèces impactées inscrites dans les documents des sites Natura 2000	potentiellement inscrites dans les sites Natura 2000
Changement de destination	1	AE121	Arbus	Présence de la parcelle au sein des 2 sites : ZSC – FR7200781 « Gave de Pau » ZPS – FR7212010 « Barrage d'Artix et saligues du Gave de Pau »	La réhabilitation/rénovation de bâtiment déjà existant pour une conversion en logements ne devrait pas entraîner de destruction d'habitats naturels (ou de façon très marginale, lors des travaux).	NA	Aucune espèce inscrite aux FSD des deux sites Natura 2000 ne sera impactée.	
	2	AI9		A 85 m de la ZSC – FR7200781 « Gave de Pau »				
	5	AK96		Présence de la parcelle au sein de la ZSC – FR7200781 « Gave de Pau »				
	6	AM122	Artiguelouve	Présence				

				de la parcelle au sein de la ZSC – FR7200781 « Gave de Pau »			
--	--	--	--	---	--	--	--

Type de procédure	Numéro	Numéro de parcelles	Commune	Distance au site Natura 2000	Surface d'habitats naturels impactés	Surface cumulée de l'habitat sur les sites Natura 2000 concernés (et % de la surface totale pour chaque site)	Espèces potentiellement impactées inscrites dans les documents des sites Natura2000 concernés
Modification du projet urbain	10	AC53-56-57-141-142-143-185	Poey-de-lescar	Présence des parcelles AC53-56 et AP143 au sein et/ou à proximité de la ZSC – FR7200781 « Gave de Pau »	NA	NA	Les travaux peuvent entraîner une pollution accidentelle du cours d'eau de « l'Ousse des Bois » traversant certaines des parcelles et impactant potentiellement :  - la faune piscicole (Lamproie de Planer et Chabot de l'Adour)  - la Cistude d'Europe

Type de procédure	Numéro	Numéro de parcelles	Commune	Distance au site Natura 2000	Surface d'habitats naturels impactés	Part de la surface impactée sur surface totale sur le site N2000	Espèces potentiellement impactées inscrites dans les documents des sites Natura2000 concernés
Politique sur l'agriculture	1	AE134	Artiguelouve	A 50 m de la ZSC – FR7200781 « Gave de Pau »	NA	NA	Etant donnée la présence de plusieurs stations de Succise des près, la destruction d'une partie de la prairie pâturée mésophile impactera :  - le Damier de la Succise
	3	A296 A305	Aubertin	A 100 m de la ZSC – FR7200781 « Gave de Pau »	Superficie totale impactée : 4314 m <sup>2</sup> dont 4100 m <sup>2</sup> (soit 0,41 ha) correspondant à l'habitat d'intérêt communautaire (EUR 6510) : Pelouses maigres de fauche de basse altitude	0,32% sur 128 ha environ	L'agrandissement de l'exploitation agricole (si entreprise) impliquera la destruction de la prairie mésophile ayant pour conséquence la perte d'habitats favorables au :  - Cuivré des marais
	7	BE180	Gan	A 90 m de la ZSC – FR7200781 « Gave de Pau »	NA	NA	Aucune espèce inscrite au FSD du site Natura 2000 du Gave de Pau ne sera impactée.
	9	AX10-11-12-244-245	Jurançon	Présence des parcelles au sein et/ou à proximité de la ZSC – FR7200781 « Gave de Pau »	NA	NA	Les travaux d'extension des bâtiments agricoles peuvent entraîner une pollution accidentelle du cours d'eau de las Hiès, abritant potentiellement :



Type de procédure	Numéro	Numéro de parcelles	Commune	Distance au site Natura 2000	Surface d'habitats naturels impactés	Part de la surface impactée sur surface totale sur le site N2000	Espèces potentiellement impactées dans les documents des sites Natura2000 concernés
							<ul style="list-style-type: none"> <li>- L'Ecrevisse à pattes blanches,</li> <li>- La Lamproie de planer</li> <li>- La Cordulie à corps fin</li> </ul>
	10	AV93-113	Jurançon	A 80 m de la ZSC – FR7200781 « Gave de Pau »	NA	NA	<p>Les travaux d'extension des bâtiments agricoles peuvent entraîner une pollution accidentelle du cours d'eau de las Hiès, abritant potentiellement :</p> <ul style="list-style-type: none"> <li>- L'Ecrevisse à pattes blanches,</li> <li>- La Lamproie de planer</li> </ul> <p>La Cordulie à corps fin</p>
	12	AL96-105-120-121 et 153-155-156	Saint-Faust	Présence des parcelles au sein et/ou à proximité de la ZSC – FR7200781 « Gave de Pau »	NA	NA	<p>Les travaux d'extension des bâtiments agricoles peuvent entraîner une pollution accidentelle du cours d'eau « La Juscle » (situé à 20 m de la parcelle AL96) impactant :</p> <ul style="list-style-type: none"> <li>- l'Ecrevisse à pattes blanches</li> </ul>
	13	AM92-87	Uzos	Présence des parcelles au sein et/ou à proximité de la ZSC –	NA	NA	<p>Les travaux d'extension des bâtiments agricoles peuvent entraîner une pollution accidentelle du</p>

Type de procédure	Numéro	Numéro de parcelles	Commune	Distance au site Natura 2000	Surface d'habitats naturels impactés	Part de la surface impactée sur surface totale sur le site N2000	Espèces potentiellement inscrites dans les documents des sites Natura2000 concernés
				FR7200781 « Gave de Pau »			cours d'eau du Soust, abritant potentiellement : - L'Ecrevisse à pattes blanches, - La Lamproie de planer - Le Chabot - La Cordulie à corps fin
	15	DO58-31-33	Sendets	Présence des parcelles au sein et/ou à proximité de la ZSC – FR7200781 « Gave de Pau »	Superficie totale impactée : 5898 m <sup>2</sup> dont 1310 m <sup>2</sup> (soit 0,131 ha) correspondant à l'habitat d'intérêt communautaire (EUR 6510) : Pelouses maigres de fauche de basse altitude	0,10% sur 128, 06 ha	Etant donnée la présence de plusieurs stations de Sucisse des prés, la destruction de la prairie mésophile pour une conversion en terre maraîchère impactera :  - le Damier de la Succise
	16	AH46-49 et 108	Saint-Faust	Présence des parcelles au sein et/ou à proximité de la ZSC – FR7200781 « Gave de Pau »	Superficie totale impactée: 48 098 m <sup>2</sup> dont l'habitat :  : 1979 m <sup>2</sup> (soit 0,1979 ha) correspondant à l'habitat d'intérêt communautaire (EUR 6410) : Prairies à Molinia sur sols calcaires, tourbeux ou	1,92% sur 10,20 ha	Aucune espèce inscrite au FSD du site Natura 2000 du Gave de Pau ne sera impactée.

Type de procédure	Numéro	Numéro de parcelles	Commune	Distance au site Natura 2000	Surface d'habitats naturels impactés	Part de la surface impactée sur surface totale sur le site N2000	Espèces potentiellement impactées inscrites dans les documents des sites Natura2000 concernés
					argilo-limoneux ( <i>Molinion-caeruleae</i> )		

Type de procédure	Numéro	Numéro de parcelles	Commune	Distance au site Natura 2000	Surface d'habitats naturels impactée	Surface cumulée de l'habitat sur les sites Natura 2000 concernés (et % de la surface totale pour chaque site)	Espèces potentiellement impactées mentionnées dans les sites Natura2000 concernés
Politique sur l'économie	2	AP104	Lescar	Présence de la parcelle au sein de la ZPS – FR7212010 « Barrage d'Artix et saligues du Gave de Pau » au sein et à proximité de la ZSC – FR7200781 « Gave de Pau »	NA	NA	Le développement d'activités économiques sur cette parcelle, présentant une continuité arborée peut impacter :  - Milan royal

Type de procédure	Numéro	Numéro de parcelles	Commune	Distance au site Natura 2000	Surface d'habitats naturels impactée	Surface cumulée de l'habitat sur les sites Natura 2000 concernés (et % de la surface totale pour chaque site)	Espèces potentiellement impactées mentionnées dans les sites Natura2000 concernés
Politique relative aux gens du voyage	1	AC95	Artiguelouve	Présence de la parcelle au sein de la ZPS – FR7212010 « Barrage d'Artix et saligues du Gave de Pau »	NA	NA	Aucune espèce n'est concernée
	2	AB3	Artiguelouve	Présence de la parcelle au sein de la ZPS – FR7212010 « Barrage d'Artix et saligues du Gave de Pau » et à moins de 70m de la ZSC – FR7200781 « Gave de Pau »	Superficie totale impactée: 5620 m <sup>2</sup> dont 1590 m <sup>2</sup> (soit 0, 159 ha) correspondant à l'habitat d'intérêt communautaire (EUR 91E0*) : Forêts alluviales à <i>Alnus glutinosa</i> et <i>Fraxinus excelsior</i> ( <i>Alno-Padion</i> , <i>Alnion incanae</i> , <i>Salicion albae</i> )	0,034% par 466, 2 ha	L'agrandissement de l'aire d'accueil des gens du voyage sur cette parcelle aura pour conséquence une destruction et/ou dégradation de l'habitat boisé de peupleraie d'intérêt communautaire, impactant directement le cortège des oiseaux forestiers :  - Bondrée apivore - Milan noir - Milan royal - Pic noir
	3	AB38-145-132	Artiguelouve	Présence des parcelles au sein de la ZSC – FR7200781	NA	NA	L'agrandissement de l'aire d'accueil des gens du voyage sur cette parcelle aura pour conséquence une

Type de procédure	Numéro	Numéro de parcelles	Commune	Distance au site Natura 2000	Surface d'habitats naturels impactée	Surface cumulée de l'habitat sur les sites Natura 2000 concernés (et % de la surface totale pour chaque site)	Espèces potentiellement impactées mentionnées dans les sites Natura2000 concernés
				« Gave de Pau » et à moins de 50m de la ZPS – FR7212010 « Barrage d'Artix et saligues du Gave de Pau »			destruction et/ou dégradation de l'habitat boisé, impactant directement le cortège des oiseaux forestiers :  - Bondrée apivore - Milan noir - Milan royal - Pic noir

Type de procédure	Numéro	Numéro de parcelles	Commune	Distance au site Natura 2000	Surface d'habitats naturels impactée	Surface cumulée de l'habitat sur les sites Natura 2000 concernés (et % de la surface totale pour chaque site)	Espèces potentiellement impactées mentionnées dans les sites Natura2000 concernés
Modification des emplacements réservés	3	ER ARG 02	Artiguelouve	A 100 m de la ZSC – FR7200781 « Gave de Pau »	NA	NA	Aucune espèce inscrite au FSD du site Natura 2000 du Gave de Pau ne sera impactée.
	6-7-8	ER ARG L02	Artiguelouve	Présence des parcelles au sein de la ZPS – FR7212010	NA	NA	L'implantation d'une aire de co-voiturage entraînera une destruction potentielle d'environ

				« Barrage d'Artix et saligues du Gave de Pau »		5 500m <sup>2</sup> d'habitat boisé du cortège des oiseaux forestiers :  - Aigle botté - Bondrée apivore - Milan noir - Milan royal - Pic noir
--	--	--	--	--	--	---

Au regard des incidences évaluées sur les habitats et espèces relatives à ces deux sites Natura 2000, des mesures d'évitement, réduction et compensation ont été proposées. Celles-ci sont reprises ci-dessous par parcelle :

Type de procédure	Número	Número de parcelles	Commune	Mesures ERC
Modification du projet urbain	10	AC53-56-57-141-142-143-185	Poey-de-lescar	Instauration d'une bande tampon de 15 m depuis le cours d'eau afin de reculer l'emprise du bâti, limitant ainsi les pollutions du cours d'eau et de ses végétations riveraines
Politique sur l'agriculture	1	AE134	Artigelouve	Réduire l'emprise de la modification de 2540 m <sup>2</sup> à 1080 m <sup>2</sup> pour limiter les impacts sur le Damier de la Succise (réduction de la destruction de la prairie pâturée mésophile favorable à cette espèce).
	3	A296 A305	Aubertin	Aucune : les pratiques culturales, telles qu'exercées à l'heure actuelle, sont favorables à la présence de Cuivré des marais. L'implantation d'un bâtiment agricole ne devrait pas couvrir l'intégralité des parcelles, situées en bordure du site Natura2000
	12	AL96-105-120-121 et 153-155-156	Saint-Faust	Aucune
	15	DO58-31-33	Sendets	Evitement de la destruction de la prairie mésophile d'intérêt communautaire favorable au Damier de la Succise en réduisant l'emprise de l'activité de maraichage à la partie la plus à l'est de la parcelle DO58.
	16	AH46-49 et 108	Saint-Faust	Evitement de la destruction/dégradation de l'habitat de mégaphorbiaies eutrophiles d'intérêt communautaire via un classement en EVP de cet habitat associé à l'alignement d'arbres du bord de la Hies. Retrait de la parcelle AH46 de la modification.
Politique sur l'économie	2	AP104	Lescar	Aucune
Politique relative aux gens du voyage	1	AC95	Artigelouve	Création d'un EVP sur la haie arborée en limite Est afin de protéger les arbres et la continuité.
	2	AB3	Artigelouve	Evitement de la destruction/dégradation de l'habitat boisé de peupleraie d'intérêt communautaire en réduisant l'emprise du projet à la friche agricole Installation d'une barrière ou mur grillagé de protection entre l'aire d'accueil et le boisement (a posteriori)
	3	AB38-145-132	Artigelouve	Mise en place d'un EBC afin de limiter la destruction de l'habitat boisé. Restauration de la parcelle actuellement occupée par les gens du voyage sur la commune (à proximité de la Juscle, situé en site N2000) pour compenser la destruction d'une partie du boisement.
Modification des emplacements réservés	6-7-8	ER ARG L02	Artigelouve	Aucune : destruction potentielle de 5 500 m <sup>2</sup> d'habitat boisé favorable à la reproduction de cinq espèces d'intérêt communautaire, soit environ 0,058% des habitats boisés présents dans le site N2000

### 3.3.2 Conclusion

28 parcelles concernées par la modification n°2 du PLUi de la Communauté d'Agglomération Pau Béarn Pyrénées sont présentes au sein et/ ou à proximité des deux sites Natura 2000 :

- ZSC – FR7200781 « Gave de Pau »
- ZPS – FR7212010 « Barrage d'Artix et saligues du Gave de Pau »

3 habitats d'intérêts communautaires inscrits au site Natura 2000 du Gave de Pau sont présents au sein de 4 parcelles et sont ainsi sujets à modification. Les surfaces impactées de ces habitats avant/après mise en place des mesures ERC sont présentées ci-dessous.

Code Natura 2000	Intitulé Natura 2000	Surface totale impactée (en ha et %)	Surface totale impactée après mise en place des mesures ERC (en ha et %)
6410	Prairies à Molinia sur sols calcaires, tourbeux ou argilo-limoneux ( <i>Molinion-caeruleae</i> )	0,1979 ha soit 1,92 % de l'habitat à l'échelle du site Natura 2000	0 ha
6510	Pelouses maigres de fauche de basse altitude	0,541 ha soit 0,42 % de l'habitat à l'échelle du site Natura 2000	0,41 ha soit 0,32 % de l'habitat à l'échelle du site Natura 2000
91E0*	<b>Forêts alluviales à <i>Alnus glutinosa</i> et <i>Fraxinus excelsior</i> (<i>Alno-Padion</i>, <i>Alnion incanae</i>, <i>Salicion albae</i>)</b>	<b>0,159 ha soit 0,034 % de l'habitat à l'échelle du site Natura 2000</b>	<b>0 ha</b>

Les incidences sur les habitats d'intérêts communautaires après mise en place des mesures ERC sont considérées comme non significatives.

11 espèces inscrites sur les deux Natura 2000 sont présents au sein des parcelles sujettes à modification. Les surfaces impactées de ces habitats avant/après mise en place des mesures ERC sont présentées ci-dessous. Les impacts sur ces dernières avant/après mise en place des mesures ERC sont présentées ci-dessous.

Code Natura 2000	Espèce	Impact pressenti sur l'espèce	Impact pressenti sur l'espèce après mise en place des mesures ERC
1060	Cuivré des marais ( <i>Lycaena dispar</i> )	Destruction d'habitats favorables (0,41 ha)	Destruction d'habitats favorables (0,41 ha)
1065	Damier de la Succise ( <i>Euphydryas aurinia</i> )	Destruction d'habitats favorables (0,38 ha)	Destruction d'habitats favorables (0,11 ha)
1092	Ecrevisse à pattes blanches ( <i>Austropotamobius pallipes</i> )	Altération biochimique des cours d'eau lors de la phase travaux	Aucun
1096	Lamproie de Planer ( <i>Lampetra planeri</i> )	Altération biochimique des cours d'eau lors de la phase travaux	
5318	Chabot de l'Adour ( <i>Cottus aturi</i> )	Altération biochimique des cours d'eau lors de la phase travaux	
1220	Cistude d'Europe ( <i>Emys orbicularis</i> )	Altération biochimique des cours d'eau lors de la phase travaux	
A072	Bondrée apivore ( <i>Pernis apivorus</i> )	Perturbation/Dérangement lors de la phase travaux Destruction d'habitats favorables (0,55 ha)	Perturbation/Dérangement lors de la phase travaux Destruction d'habitats favorables (0,55 ha)
A073	Milan noir ( <i>Milvus migrans</i> )	Perturbation/Dérangement lors de la phase travaux Destruction d'habitats favorables (0,55 ha)	Perturbation/Dérangement lors de la phase travaux Destruction d'habitats favorables (0,55 ha)
A074	Milan royal ( <i>Milvus milvus</i> )	Perturbation/Dérangement lors de la phase travaux Destruction d'habitats favorables (0,55 ha)	Perturbation/Dérangement lors de la phase travaux Destruction d'habitats favorables (0,55 ha)
A236	Pic noir ( <i>Dyocopus martius</i> )	Perturbation/Dérangement lors de la phase travaux Destruction d'habitats favorables (0,55 ha)	Perturbation/Dérangement lors de la phase travaux Destruction d'habitats favorables (0,55 ha)



Code Natura 2000	Espèce	Impact presentis sur l'espèce	Impact presentis sur l'espèce après mise en place des mesures ERC
A092	Aigle botté ( <i>Hieraetus pennatus</i> )	Perturbation/Dérangement lors de la phase travaux Destruction d'habitats favorables (0,55 ha)	Perturbation/Dérangement lors de la phase travaux Destruction d'habitats favorables (0,55 ha)

Les incidences sur les espèces inscrites au site Natura 2000 du Gave de Pau et au Barrage d'Artix et saligues du Gave de Pau, sont considérées comme **non significatives** après mise en place des mesures ERC et au regard des habitats de report existants dans les sites Natura2000 utilisés par ces espèces.

## 3.4 Compatibilité avec les documents supra

### 3.4.1 Le Plan de déplacements urbains (PDU)

Le plan d'actions pour les déplacements urbains de la CAPBP, s'organise autour de trois axes, comprenant chacun une dizaine d'actions.

Plusieurs des actions proposées font échos aux propositions de modifications du PLUi :

- Axe A- Action 3 : Engager un plan piéton qui intègre la mise en accessibilité de l'espace public
- Axe A- Action 4 : Aménager un réseau cyclable
- Axe B - Action 7 : Aménager des parkings relais au droit d'entrée d'agglomération
- Axe C- Action 6 : Accompagner les politiques de covoiturage

Ainsi les modifications des emplacements réservés, comme l'ER Pau 439, 440 ou 441 ont pour objectif premier de garantir un maillage de cheminement piéton et vélo sur la commune.

Les modifications sur Artiguelouve ARGL02, 08 et 09 prévoient l'implantation d'une aire de covoiturage sur l'entrée Sud-ouest de l'agglomération. Elles visent donc à conforter les actions 7 (axe B) et 6 (axe C).

En ce qui concerne le respect des distances relatives au classement sonore des voies terrestres et ferroviaires, aucune modification n'est située à moins de 250 m d'une voie classée 2. Deux OAP (Idron Est et Lannegrand Miqueu), incluant un développement de l'habitat, et les parcelles modifiées à destination des gens du voyage, sont situées à moins de 100 m d'une voie classée 3.

Au regard de ces éléments, les incidences des modifications sur le PDU sont plutôt considérées comme **positives**.

### 3.4.2 Les programmes locaux de l'habitat (PLH)

Le Programme Local de l'habitat de la période 2018-2023 se traduit par 9 actions majeures :

- 1) Renforcer l'attractivité des quartiers du centre de l'agglomération
- 2) Améliorer le parc ancien « ordinaire » pour prévenir les effets de déclassement dans le parc privé comme public
- 3) Ouvrir les choix en développant un dispositif d'accueil et d'orientation pour tous les habitants
- 4) Améliorer la fluidité des parcours résidentiels des ménages modestes
- 5) Favoriser un meilleur équilibre social dans les quartiers fragiles
- 6) Accompagner le développement de l'offre 1 logement sur 2 abordable
- 7) Poursuivre la dynamique de rééquilibrage de l'offre en logement, notamment celle à un coût abordable
- 8) Mieux répondre aux attentes des habitants actuels et futurs
- 9) Une agglomération pilote et responsable

Plusieurs modifications proposées vont dans le sens du PLH en favorisant la réhabilitation de bâtiment technique en logement (exemple de la parcelle AS72 sur Idron, qui vise à convertir une ancienne caserne en logements sociaux), de proposer des offres de service adapté en centre bourg (exemple des parcelles AC53-56-57-141-142-183 sur Poey de Lescar) et de renforcer l'attractivité des quartiers du centre de l'agglomération (l'OAP de l'Hopital permet de structurer une offre de logement en intégrant des espaces ouverts récréatifs, et l'OAP Pappyr permet de proposer une offre de logement et de service en cœur d'Agglomération).

De façon globale, les modifications proposées ne sont pas ciblées sur une ouverture à l'urbanisation des parcelles, et apportent peu de modifications permettant de prendre en compte les axes d'amélioration prévues dans le PLH.

Au regard de ces éléments, les modifications du PLUi sur le PLH sont plutôt considérées comme **positives**.

## 3.5 Prise en compte du Plan d'Actions Climat

Le Plan Climat Air Energie Territorial de l'agglomération Pau Béarn Pyrénées mis en place depuis 2016 repose sur 5 grandes orientations d'où découlent de nombreuses actions en matière d'aménagement durable, de transition et de sobriété énergétique, et de qualité de vie des habitants. Au regard de ces ambitions, les modifications du PLUi répondent à trois orientations :

- Orientation 1 : Aménager un territoire sobre en carbone
  - 1.1 Développer et renouveler l'urbanisation en intégrant les enjeux énergétiques et climatiques
  - 1.2 Améliorer la performance des transports publics
  - 1.3 Encourager les modes de déplacements à faible impact carbone
- Orientation 2 : Améliorer le confort de vie des habitants
  - 2.4 Impulser la constitution d'une politique d'adaptation au changement climatique
- Orientation 4 : Produire massivement les énergies renouvelables et de récupération
  - 4.2 Développer les énergies renouvelables

### Orientation 1

Certaines modifications du PLUi s'intègrent dans une perspective de développement des mobilités douces (cheminements piéton, vélo) ou de covoiturage. Elles participent à diminuer les émissions de GES autour de l'agglomération induisant, de surcroît, une baisse de l'encombrement routier autour des grands axes et une diminution des nuisances sonores. Il s'agit de plusieurs créations d'emplacements réservés pour la réalisation de chemins piéton et vélo au cœur de la ville de Pau, à savoir :

- les parcelles DS26-298-300 pour la « Liaison piétonne Bd des Couettes rives de l'Oussère »
- les parcelles DH259-376 au niveau de la « Contre Allée piétonne Cours Léon Bérard »
- la parcelle DM16 sur l'« Allée plantée entre l'avenue du Loup et l'avenue de Buros »
- les parcelles DM196-199-366- 368-369 au niveau du secteur du « Mail planté du boulevard de la Paix à l'avenue de Buros »
- les parcelles CX210-215 pour la « Liaison piétonne entre l'avenue des Lilas et la rue de Suède »
- les parcelles BC 133-134, AX 2-77-79 a niveau de la « Promenade plantée Jules Guesde » et les parcelles BS148-151 et BT271 sur la « Promenade tours d'Aspin - Saint Basi'ls ».

Une extension de l'emprise de l'emplacement réservé n°L02 d'Artiguelouve « Création d'une Aire de co-voiturage centralisée » est prévue sur la totalité des parcelles AD248 et AD246 ainsi que sur une partie de la parcelle AD73 de la commune d'Artiguelouve. Elle prévoit ainsi de mettre en œuvre une politique de stationnement favorisant l'éco-conduite.

La modification n°2 du PLUi prévoit d'encourager le maintien d'espace cultivé, notamment par la création d'une zone Nj autour de zones N au niveau de la parcelle BR2, dédié à la mise en place de jardins familiaux.

Dans une démarche de création d'une ceinture verte autour du territoire, il est proposé de créer une zone Nc au niveau des parcelles DO31-33-58 sur la commune de Sendets pour installer une activité de maraichage, qui permettra de stimuler la filière locale et développer les circuits courts.

Elle prévoit également la protection de plusieurs espaces verts, soit par un changement de zonage (N) soit par la mise en place d'un EVP ou d'un EBC, sur des secteurs fortement urbanisés (exemple de l'intégration d'un Espace Vert Protégé (EVP) sur la parcelle BP82 de la ville de Pau.

### Orientation 2

Les modifications du PLUi concernant la politique des espaces verts permettent de classer 9 parties de parcelles en EVP ou en EBC, favorisant ainsi le maintien de la nature en ville, sur les communes d'Artiguelouve, Lescar, Pau et Poey de Lescar.

### Orientation 4

Enfin, dans l'objectif d'augmenter la part des énergies renouvelables dans le mix énergétique local, il est prévu d'agrandir la zone Nr au niveau des parcelles AH178 et AH180 de la commune de Laroin (+5380m<sup>2</sup>) afin d'installer un site photovoltaïque sur un ancien site BASIAS.

Au regard de ces éléments, les modifications du PLUi sur le PCAET sont plutôt considérées comme **positives**

## 4 Mesures d'évitement et de réduction des incidences

### 4.1 Rappel de la démarche « ERC »

La séquence dite « **éviter – réduire – compenser** » (ERC) résume l'obligation réglementaire selon laquelle les porteurs de projet doivent engager des mesures permettant d'éviter d'impacter l'environnement (dont la biodiversité et les milieux naturels), puis de réduire au maximum les impacts qui ne peuvent pas être évités.



Si un impact résiduel significatif persiste sur l'environnement, alors les porteurs de projet devront les compenser en réalisant des actions favorables aux intérêts environnementaux considérés.

La séquence « éviter, réduire, compenser » concerne l'ensemble des thématiques de l'environnement. Elle s'applique, de manière proportionnée aux enjeux, à tous types de plans, programmes et projets dans le cadre des procédures administratives.

Les mesures d'évitement et de réduction des impacts s'inscrivent dans une démarche progressive et itérative propre à l'évaluation environnementale. Elles sont guidées par une recherche systématique de l'impact résiduel le plus faible possible, voire nul.

Les mesures d'évitement doivent être visibles à travers les choix de développement urbain retenus. L'argumentaire présenté dans le rapport de présentation explique les raisons pour lesquelles la solution retenue est la plus satisfaisante au regard des enjeux notamment environnementaux.

### 4.1 Evolution du projet de modification du PLUi et évitement





A la suite de la mise en lumière de plusieurs incidences négatives liées aux projets de modification, des évolutions ont été apportées :

- Politique relative aux loisirs : l'évolution du zonage prévoyait la possibilité d'installer un bâtiment d'accueil pour la structure du golf d'Ildron sur une parcelle classée N. Face aux enjeux écologiques soulevés par les inventaires de terrain, le projet a été retiré de la modification ;
- Politique sur l'agriculture : la modification des parcelles ZC5 et 7 sur Bougarber est retirée.

### 4.2 Synthèse des mesures de réduction intégrées au projet de modification du PLUi

Le tableau ci-après synthétise l'ensemble des éléments intégrés au projet de modification du PLUi pour éviter, réduire, voire compenser, ses effets sur les différentes thématiques environnementales.

Mesures	
	<p>Modification de l'OAP Thématique « Patrimoine »</p> <p>Inscrire dans l'OAP les préconisations suivantes : « Les travaux de réhabilitation devront prendre en considération la présence potentielle d'individus ou de colonies de chauves-souris dans les granges, greniers et sous-sols des bâtiments. Ainsi, une période réduite d'intervention est préconisée pour éviter la destruction ou le dérangement des individus</p>

Mesures	
	en période de sensibilité (reproduction et hibernation). Les travaux de réhabilitation ne pourront être réalisés qu'entre les mois de septembre et de novembre, et entre février et début avril. Tous travaux entre les mois de juin et d'août, et entre décembre et février devront être interdits. »
 3.2.2.2	<p>Limiter l'abattage des arbres dans le cadre de projet d'aménagement de liaison douce.</p> <p>Mise en place d'EBC à planter si des continuités boisées ou réservoirs (TVB) sont supprimés.</p>
 3.2.3.1 3.2.3.2	Création d'EVP pour reconnecter des réservoirs de biodiversité ou protéger des éléments arborés (haie ou alignement d'arbres)
 3.2.3.1 3.2.3.2	Instauration d'une bande tampon de 15 à 30 m autour des cours d'eau pour protéger le réseau hydrographique des impacts indirects d'installation de structures bâti ou de changement de pratique agricole
 3.2.3.1 3.2.3.2	Réduire l'emprise des projets de modification au regard des enjeux écologiques soulevés par une analyse écologique de terrain (inventaire naturaliste)

## 5 Annexes

### Annexe 1 : Synthèse des statuts réglementaires

#### Synthèse des textes de protection faune/flore applicables sur l'aire d'étude

Groupe d'espèces	Niveau européen	Niveau national	Niveau régional et/ou départemental
Flore	Directive 92/43/CEE du 21 mai 1992, dite directive « Habitats / Faune / Flore », articles 12 à 16	Arrêté du 20 janvier 1982 (modifié) relatif à la liste des espèces végétales protégées sur l'ensemble du territoire	Arrêté du 08 mars 2002 relatif à la liste des espèces végétales protégées en région Aquitaine complétant la liste nationale
Insectes	Directive 92/43/CEE du 21 mai 1992, dite directive « Habitats / Faune / Flore », articles 12 à 16	Arrêté du 23 avril 2007 fixant les listes des insectes protégés sur l'ensemble du territoire et les modalités de leur protection (NOR : DEVN0752762A)	(néant)
Mollusques	Directive 92/43/CEE du 21 mai 1992, dite directive « Habitats / Faune / Flore », articles 12 à 16	Arrêté du 23 avril 2007 fixant les listes des mollusques protégés sur l'ensemble du territoire et les modalités de leur protection (NOR : DEVN0752758A)	(néant)
Crustacés	Directive 92/43/CEE du 21 mai 1992, dite directive « Habitats / Faune / Flore », articles 12 à 16	Arrêté du 21 juillet 1983, (modifié) relatif à la protection des écrevisses autochtones	(néant)
Poissons	Directive 92/43/CEE du 21 mai 1992, dite directive « Habitats / Faune / Flore », articles 12 à 16	Arrêté du 8 décembre 1988 fixant la liste des espèces de poissons protégées sur l'ensemble du territoire national (NOR : PRME8861195A) Arrêté du 9 juillet 1999 fixant la liste des espèces de vertébrés protégées menacées d'extinction en France et dont l'aire de répartition excède le territoire d'un département (NOR : ATEN9980224A)	Arrêté préfectoral départemental 2014289-0016 définissant les zones de frayères et de croissance ou d'alimentation de la faune piscicole (et des crustacés) dans le département des Pyrénées Atlantiques  Arrêté préfectoral départemental définissant les zones de frayères et de croissance ou d'alimentation de la faune piscicole (et des crustacés) dans le département des Hautes Pyrénées  Arrêté préfectoral départemental définissant les zones de frayères et de croissance ou d'alimentation de la faune piscicole (et des crustacés) dans le département des Landes  Arrêté préfectoral départemental 2013113-0003 définissant les zones de frayères et de croissance ou d'alimentation de la faune

Groupe d'espèces	Niveau européen	Niveau national	Niveau régional et/ou départemental
			<p>piscicole (et des crustacés) dans le département du Gers</p> <p>Arrêté préfectoral départemental SEN/2013/06/04-62 définissant les zones de frayères et de croissance ou d'alimentation de la faune piscicole (et des crustacés) dans le département de la Gironde</p> <p>Arrêté préfectoral départemental définissant les zones de frayères et de croissance ou d'alimentation de la faune piscicole (et des crustacés) dans le département de la Charente</p> <p>Arrêté préfectoral départemental n° 13-3062 définissant les zones de frayères et de croissance ou d'alimentation de la faune piscicole (et des crustacés) dans le département de la Charente Maritime</p> <p>Arrêté préfectoral départemental n° 2013-015-0008 définissant les zones de frayères et de croissance ou d'alimentation de la faune piscicole (et des crustacés) dans le département de la Dordogne</p> <p>Arrêté préfectoral départemental n° 2014035-0003 définissant les zones de frayères et de croissance ou d'alimentation de la faune piscicole (et des crustacés) dans le département du Lot-et-Garonne</p>
Reptiles Amphibiens	Directive 92/43/CEE du 21 mai 1992, dite directive « Habitats / Faune / Flore », articles 12 à 16	<p>Arrêté du 21 janvier 2021 fixant la liste des amphibiens et reptiles protégés sur l'ensemble du territoire (NOR : TREL2034632A)</p> <p>Arrêté du 9 juillet 1999 fixant la liste des espèces de vertébrés protégées menacées d'extinction en France et dont l'aire de répartition excède le territoire d'un département (NOR : ATEN9980224A)</p>	(néant)
Oiseaux	Directive 2009/147/CE du 30 novembre 2009, dite directive « Oiseaux »	Arrêté du 29 octobre 2009 fixant la liste des oiseaux protégés sur l'ensemble du territoire (NOR : DEVN0914202A)	(néant)

Groupe d'espèces	Niveau européen	Niveau national	Niveau régional et/ou départemental
		Arrêté du 9 juillet 1999 fixant la liste des espèces de vertébrés protégées menacées d'extinction en France et dont l'aire de répartition excède le territoire d'un département (NOR : ATEN9980224A)	
Mammifères dont chauves-souris	Directive 92/43/CEE du 21 mai 1992, dite directive « Habitats / Faune / Flore », articles 12 à 16	Arrêté du 23 avril 2007 (modifié) fixant la liste des mammifères terrestres protégés sur l'ensemble du territoire et les modalités de leur protection (NOR : DEVN0752752A) Arrêté du 9 juillet 1999 fixant la liste des espèces de vertébrés protégées menacées d'extinction en France et dont l'aire de répartition excède le territoire d'un département (NOR: ATEN9980224A)	(néant)

## Annexe 2 : Synthèse des documents de référence pour la définition des statuts de rareté ou menaces

### Synthèse des documents de référence pour la définition des statuts de rareté ou menaces

Niveau européen	Niveau national	Niveau local
<b>Habitats naturels</b>		
<ul style="list-style-type: none"> <li>- Manuel d'interprétation des habitats de l'Union européenne EUR 28 (Commission européenne, 2013)</li> <li>- « Cahiers d'habitats » Natura 2000. Connaissance et gestion des habitats et des espèces d'intérêt communautaire, tomes 1 à 5 (Bensettiti <i>et al.</i> (coord.), 2001, 2002, 2004ab, 2005)</li> <li>- European red list of habitats (Janssen <i>et al.</i>, 2016)</li> </ul>	<ul style="list-style-type: none"> <li>- Liste rouge des forêts méditerranéennes de France métropolitaine (UICN France, 2018)</li> </ul>	<ul style="list-style-type: none"> <li>- Catalogue des végétations d'Aquitaine et de Poitou-Charentes (CBNSA, 2019)</li> </ul>
<b>Flore</b>		
<ul style="list-style-type: none"> <li>- « Cahiers d'habitats » Natura 2000. Connaissance et gestion des habitats et des espèces d'intérêt communautaire, tome 6 – Espèces végétales (Bensettiti, Gaudillat &amp; Quéré (coord.), 2002)</li> <li>- European red list of vascular plants (Bilz, Kell, Maxted &amp; Lansdown, 2011)</li> </ul>	<ul style="list-style-type: none"> <li>- Liste rouge de la Flore vasculaire de France métropolitaine (UICN France <i>et al.</i>, 2018)</li> </ul>	<ul style="list-style-type: none"> <li>- Liste d'espèces déterminantes ZNIEFF en Nouvelle-Aquitaine (CBNSA, 2019)</li> <li>- Liste rouge de la flore vasculaire d'Aquitaine (CBNSA, 2018)</li> </ul>
<b>Bryophytes</b>		
<ul style="list-style-type: none"> <li>- European Red List of Mosses, Liverworts and Hornworts (Hodgetts <i>et al.</i>, 2019)</li> </ul>	<ul style="list-style-type: none"> <li>- Mousses et hépatiques de France (Hugonnot, Celle &amp; Pépin, 2015)</li> </ul>	
<b>Insectes</b>		
<ul style="list-style-type: none"> <li>- European Red List of dragonflies (Kalkman <i>et al.</i>, 2010)</li> <li>- European Red List of butterflies (Van Swaay <i>et al.</i>, 2010)</li> <li>- European Red List of saproxylic beetles (Nieto &amp; Alexander., 2010)</li> <li>- « Cahiers d'habitats » Natura 2000. Connaissance et gestion des habitats et des espèces d'intérêt communautaire, tome 7 – Espèces animales (Bensettiti &amp; Gaudillat (coord.), 2002)</li> <li>- European Red List of Grasshoppers, Crickets and Bush-crickets (Hochkirch <i>et al.</i>, 2016)</li> </ul>	<ul style="list-style-type: none"> <li>- Liste rouge des Papillons de jour de France métropolitaine (UICN France, MNHN, OPIE &amp; SEF, 2012).</li> <li>- Liste rouge des Libellules de France métropolitaine (UICN France, MNHN, OPIE &amp; SFO, 2016, 2017)</li> <li>- Les orthoptères menacés de France. Liste rouge nationale et liste rouge par domaine biogéographique (Sardet &amp; Defaut, 2004)</li> <li>- Les Libellules de France, Belgique, Luxembourg (Boudot <i>et al.</i>, 2017)</li> <li>- Cahier d'identification des Orthoptères de France, Belgique, Luxembourg et Suisse (Sardet, Roesti &amp; Braud, 2015)</li> <li>- Coléoptères saproxyliques et valeur biologique des forêts françaises (Brustel, 2004)</li> <li>- Liste rouge des éphémères de France métropolitaine (UICN France, MNHN &amp; OPIE, 2018)</li> </ul>	<ul style="list-style-type: none"> <li>- Espèces déterminantes en Aquitaine. CSRPN, 2010-2011.</li> <li>- Liste rouge des Odonates d'Aquitaine (OAFS, 2016)</li> <li>- Liste rouge des Lépidoptères et Rhopalocères d'Aquitaine (OAFS, 2018)</li> </ul>
<b>Mollusques</b>		
<ul style="list-style-type: none"> <li>- European Red List of non-marine Mollusks (Cuttelod, Seddon &amp; Neubert, 2011)</li> </ul>	<ul style="list-style-type: none"> <li>- Liste rouge des mollusques de France métropolitaine (UICN France, MNHN &amp;, 2021)</li> </ul>	<ul style="list-style-type: none"> <li>- Espèces déterminantes en Aquitaine. CSRPN, 2010-2011.</li> </ul>



<p>- « Cahiers d'habitats » Natura 2000. Connaissance et gestion des habitats et des espèces d'intérêt communautaire, tome 7 – Espèces animales (Bensettiti &amp; Gaudillat (coord.), 2002)</p>		
<b>Crustacés</b>		
<p>- Atlas of Crayfish in Europe (Souty-Grosset <i>et al.</i>, 2006) - « Cahiers d'habitats » Natura 2000. Connaissance et gestion des habitats et des espèces d'intérêt communautaire, tome 7 – Espèces animales (Bensettiti &amp; Gaudillat (coord.), 2002)</p>	<p>- Liste rouge des Crustacés d'eau douce de France métropolitaine (UICN France &amp; MNHN, 2012)</p>	<p>- Espèces déterminantes en Aquitaine. CSRPN, 2010-2011.</p>
<b>Poissons</b>		
<p>- European Red List of Freshwater Fishes (Freyhof &amp; Brooks, 2011) - « Cahiers d'habitats » Natura 2000. Connaissance et gestion des habitats et des espèces d'intérêt communautaire, tome 7 – Espèces animales (Bensettiti &amp; Gaudillat (coord.), 2002)</p>	<p>- Les Poissons d'eau douce de France (Keith <i>et al.</i>, 2011) - Liste rouge des Poissons d'eau douce de France métropolitaine (UICN France, MNHN, SFI &amp; AFB, 2019)</p>	<p>- Liste des espèces déterminantes en Aquitaine – vertébrés (hors oiseaux) – (CSRPN du 6 juin 2007)</p>
<b>Reptiles - Amphibiens</b>		
<p>- European Red List of Reptiles (Cox &amp; Temple, 2009) - European Red List of Amphibiens (Temple &amp; Cox, 2009) - Atlas of amphibians and reptiles in Europe (Gasc <i>et al.</i>, 2004) - « Cahiers d'habitats » Natura 2000. Connaissance et gestion des habitats et des espèces d'intérêt communautaire, tome 7 – Espèces animales (Bensettiti &amp; Gaudillat (coord.), 2002)</p>	<p>- Atlas des amphibiens et reptiles de France (Lescure &amp; Massary, 2013) - Les reptiles de France, Belgique, Luxembourg et Suisse (Vacher &amp; Geniez, 2010) - Liste rouge Reptiles et Amphibiens de France métropolitaine (UICN France, MNHN &amp; SHF, 2015, 2016)</p>	<p>- Liste rouge régionale des amphibiens et reptiles d'Aquitaine. Observatoire Aquitain de la Faune Sauvage (LE MOIGNE C. &amp; JAILLOUX A., 2013.) - Liste des espèces déterminantes en Aquitaine – vertébrés (hors oiseaux) – (CSRPN du 6 juin 2007) - Indice de distribution régionale (Rareté) en région Nouvelle-Aquitaine (v3.2 – 2020 – Observatoire FAUNA) - Niveau de rareté en région Nouvelle-Aquitaine : Méthodologie pour l'évaluation et la diffusion du référentiel espèces pour la faune sauvage de Nouvelle-Aquitaine. Domaine continental et marin. Version 2.1. Observatoire de la faune sauvage de Nouvelle-Aquitaine. Pessac, 22p (Barneix M. et Perrodin J. (coord), 2021.)</p>
<b>Oiseaux</b>		
<p>- Birds in the European Union : a status assessment (Birdlife International, 2004) - European Red List of Birds (Birdlife International, 2015)</p>	<p>- Atlas des oiseaux de France Métropolitaine (Issa &amp; Muller, 2015) - Liste rouge des Oiseaux de France métropolitaine (UICN France, MNHN, LPO, SEOF &amp; ONCFS, 2016)</p>	<p>- Indice de distribution régionale (Rareté) en région Nouvelle-Aquitaine (v3.2 – 2020 – Observatoire FAUNA) - Liste des espèces d'oiseaux à statut reproducteur proposées comme « déterminantes » en région Aquitaine. (CSRPN du 7 juin 2006) - Liste des espèces d'oiseaux hivernants proposées comme « déterminantes » en région Aquitaine. (CSRPN du 7 juin 2006)</p>

		- Indice de distribution régionale (Rareté) en région Nouvelle-Aquitaine (v3.2 – 2020 – Observatoire FAUNA).
<b>Mammifères</b>		
- The Status and distribution of European mammals (Temple & Terry, 2007) - « Cahiers d'habitats » Natura 2000. Connaissance et gestion des habitats et des espèces d'intérêt communautaire, tome 7 – Espèces animales (Bensettiti & Gaudillat (coord.), 2002)	- Les Chauves-souris de France, Belgique, Luxembourg et Suisse (Arthur & Lemaire, 2009) - Liste rouge des Mammifères de France métropolitaine (UICN France, MNHN, SFPEM & ONCFS, 2017, 2018)	- La Liste rouge des Mammifères continentaux non volants d'Aquitaine. Observatoire Aquitain de la Faune Sauvage. (OAFS (coord), 2020). - Liste des espèces déterminantes en Aquitaine – vertébrés (hors oiseaux) – (CSRPN du 6 juin 2007) - Atlas des Mammifères sauvages d'Aquitaine (Cistude Nature, 2012, 2014) - La Liste rouge des Chiroptères d'Aquitaine. 12p. (OAFS, 2019)

## Annexe 3 : Risque industriel

Communes concernées		Régime en vigueur	Statut SEVESO	Date de dernière inspection
Arbus	TOTAL E&P France - Pt d'As 4	Autres régimes		29/03/2019
Aressy	GSM – Aressy	Autorisation	Non Seveso	25/05/2021
	GSM - Aressy (Saliga)	Autorisation	Non Seveso	22/11/2021
	GSM Italcementi Group	Enregistrement	Non Seveso	18/06/2020
Artigueloutan	EARL HENRI IV	Enregistrement	Non Seveso	05/10/2017
	EURALIS CEREALES – Artigueloutan	Autres régimes		19/06/2007
	GAEC CLOS	Autres régimes		20/05/2008
	SAFRAN Helicopter Engines	Autorisation	Non Seveso	19/06/2013
	SAS METHAGRI PAU EST (Georges Poublan)	Autres régimes		01/04/2021
	SCEA ANDEU-LABORDE	Autres régimes		20/06/2007
	SCEA LA POUSSINIÈRE	Enregistrement	Non Seveso	22/11/2018
Artiguelouve	DRAGAGES DU PONT DE LESCAR	Enregistrement	Non Seveso	27/09/2017
	DRAG. PONT DE LESCAR	Autorisation	Non Seveso	
	LAPASSADE	Enregistrement	Non Seveso	27/09/2017
Billère	ELF France	Autorisation	Non Seveso	
	PEYRADE Alain	Autorisation	Non Seveso	
	SAFETYKLEEN France SARL	Autorisation	Non Seveso	16/06/2020
	TOTAL MARKETING France 6 Relais Mohédan	Autorisation	Non Seveso	
Bizanos	BARBE	Autres régimes		13/09/2007
	BETON CONTROLE BEARN	Autres régimes		19/12/2007
	Communauté d'Agglomération de Pau Béarn Pyrénées	Enregistrement	Non Seveso	07/12/2021
	MONTANUY (Bizanos)	Autres régimes		11/07/2014
	MONTANUY (ex BARBE)	Autres régimes		20/05/2020
	Société Baradat Henry	Enregistrement	Non Seveso	19/09/2017
	S.T.M.E.A (ex béarn motoculture)	Autorisation	Non Seveso	
	TOTAL E&P France – Le Lanot 1/2	Autres régimes		23/02/2018
Bosdarros	EARL CAZAJOUS Alexis	Autres régimes		18/10/2012
	EARL DU PONT DE PIERRES	Autres régimes		11/10/2012
	EARL GUILLAMOU	Autres régimes		09/10/2012
	EARL MOURTEROU	Autres régimes		09/10/2012

Communes concernées		Régime en vigueur	Statut SEVESO	Date de dernière inspection
	GAEC BENACQ	Autres régimes		18/02/2014
	MIEGEBIELLE	Autres régimes		09/07/2007
	PINDAT-LABORDE	Autres régimes		17/07/2006
Bougarber	CASTAING Lilianne	Autres régimes		11/07/2019
	SCEA LA SOURCE	Autres régimes		23/07/2015
Denguin	Hotel restaurant le sergent (Peret)	Autorisation	Non Seveso	
	INPIG (SA)	Enregistrement	Non Seveso	15/10/2019
	PYROTECHNIE & COMMUNICATION	Autres régimes		08/07/2016
	SUD-OUEST MATERIAUX	Enregistrement	Non Seveso	30/09/2015
Gan	Cave des Producteurs de Jurançon	Enregistrement	Non Seveso	15/11/2021
	GAEC DU SOUST	Autres régimes		26/10/2017
	SNC ALVEA	Autres régimes		25/08/2005
Gelos	EARL LAHOUN	Autres régimes		09/10/2012
	MONTANUY	Autres régimes		17/02/2021
	PEYROU PIERRE	Autres régimes		18/10/2012
	TOTAL E&P France	Autres régimes		07/12/2021
Idron	Airborne 64	Autres régimes		20/05/2020
	PIERRE FABRE MEDICAMENT PRODUCTION	Autres régimes		23/04/2013
Jurançon	GAEC LES VIGNES ROUSSES	Autres régimes		11/07/2019
	LAPLACE MOURLAAS Claude	Autorisation	Non Seveso	
	S.A.S. FROMAGERIE DES CHAUMES	Autorisation	Non Seveso	03/11/2020
	SOPEXY SA	Autorisation	Non Seveso	29/09/2016
	Station service TOTAL	Autres régimes		20/02/2009
Lescar	BEARN ENROBES	Autorisation	Non Seveso	24/10/2016
	Béarn Environnement	Autres régimes		12/09/2013
	Béarn Environnement	Autorisation	Non Seveso	05/01/2021
	BEARN URBASER ENERGIE	Autorisation	Non Seveso	15/11/2021
	CAPBP (Déchetterie Lescar)	Enregistrement	Non Seveso	26/02/2021
	CARREFOUR Stations Service	Enregistrement	Non Seveso	14/12/2021
	DEPRA	Autorisation	Non Seveso	
	DRAGAGES PONT DE LESCAR S.A.S	Autorisation	Non Seveso	17/11/2020
	EIFFAGE TP-FOUGEROLLE-BALLOT	Autres régimes		13/03/2012
	EURALIS CEREALES	Autorisation	Non Seveso	04/05/2021

Communes concernées		Régime en vigueur	Statut SEVESO	Date de dernière inspection
	EURALIS Coop Semences	Autorisation	Non Seveso	23/11/2021
	FLOREAL SA	Autres régimes		28/03/2013
	HOURCADE	Autres régimes		06/12/2006
	Luciat (ex MONTANUY)	Autres régimes		08/01/2021
	PAPREC SUD OUEST ATLANTIQUE	Autres régimes		11/05/2006
	ROMANO – Lescar	Enregistrement	Non Seveso	
	SMTD	Enregistrement	Non Seveso	29/11/2018
	Société Bois & Matériaux	Autres régimes		26/06/2017
	SOGEBA	Enregistrement	Non Seveso	04/11/2016
	Valor Béarn	Autorisation	Non Seveso	15/01/2020
	VARENNE André	Autres régimes		11/09/2013
Laroin	GAEC DES VALLEES	Autres régimes		19/11/2008
	MARGERY Colette	Autorisation	Non Seveso	
	OUTILBAT (Société)	Autres régimes		26/04/2017
	TOTAL E&P France	Autres régimes		18/01/2019
Lée	SCEA SEIGNOURET	Autres régimes		09/07/2008
Lons	AFM Recyclage	Autorisation	Non Seveso	10/07/2014
	ARELEC	Autres régimes		28/07/2021
	AUTO CONCEPT RENOVATION	Autres régimes		17/06/2005
	AUTO MAXI Services	Autres régimes		03/01/2006
	BERCHET	Autres régimes		21/05/2010
	BETBEDER	Enregistrement	Non Seveso	
	BOUCHET Albert	Autorisation	Non Seveso	
	CANDIA	Autorisation	Non Seveso	11/05/2021
	CAPELA Aparicio	Autres régimes		06/02/2015
	COLAS (ex ETC/BTP)	Enregistrement	Non Seveso	25/08/2020
	DA SILVA et FILS	Autres régimes		18/03/2022
	Décharge de Lons	Autres régimes		11/01/2018
	DONUT CORPORATION DEL NORTE	Autorisation	Non Seveso	
	DRESSER ATLAS	Autorisation	Non Seveso	
	FIPSO INDUSTRIE (ANNEXE ABATTOIR)	Autres régimes		24/11/2014
	FROMAGERIES OCCITANES	Autorisation	Non Seveso	04/09/2014
	GEANT CASINO	Autres régimes		30/11/2011
	GEMCO International	Autorisation	Non Seveso	19/10/2017
GRACIA François	Autorisation	Non Seveso		

Communes concernées		Régime en vigueur	Statut SEVESO	Date de dernière inspection
	HOURQUET ET FILS SARL	Autorisation	Non Seveso	01/10/2021
	ISP	Autres régimes		31/07/2015
	MESPLEDE	Autorisation	Non Seveso	
	MICHAUD	Autres régimes		28/06/2010
	OVALIE RECYCLAGE Atlantique	Autres régimes		05/02/2015
	PARIS & Fils	Autorisation	Non Seveso	
	PARIS & Fils	Autorisation	Non Seveso	
	PEDAVIA (ANNEXE ABATTOIR)	Autres régimes		19/10/2009
	PLANSSON Gérard (Garage)	Autres régimes		24/09/2009
	POLE INDUSTRIEL DES VIANDES	Autres régimes		27/03/2012
	RUBIO Philippe	Enregistrement	Non Seveso	02/12/2021
	SADT SAS (ex Boucou)	Enregistrement	Non Seveso	21/12/2021
	Sanders Euralis	Autorisation	Non Seveso	24/04/2019
	SAS Philippe RUBIO	Enregistrement	Non Seveso	14/01/2020
	SERDEX (ex BAYER HealthCare)	Enregistrement	Non Seveso	17/12/2019
	SOPA VI	Autres régimes		23/04/2008
	SOVAIC	Autres régimes		25/07/2014
	SUEZ RV Sud-Ouest	Autorisation	Non Seveso	19/03/2021
	Transports l'Haridon	Autorisation	Non Seveso	
	Veolia Propreté Midi Pyrénées	Autorisation	Non Seveso	21/03/2022
VIGNASSE ET DONNEY (ANNEXE ABATTOIR)	Autres régimes			
Mazeres-Lezons	MAZEDIS Centre Leclerc	Enregistrement	Non Seveso	30/12/2019
	TOTAL E&P France	Autres régimes		11/12/2013
	TOTAL E&P France	Autres régimes		16/01/2018
	TOTAL E&P France - Mazères 2	Autres régimes		16/01/2018
Meillon	EcoGrav	Enregistrement	Non Seveso	03/09/2020
	TOTAL E&F France	Autres régimes		05/09/2019
	TOTAL E&F France	Autres régimes		05/06/2018
	TOTAL E&P France - Le Lanot 4	Autres régimes		08/07/2020
Ousse	EARL LASSUS PORTARIEU	Autres régimes		29/08/2014
	Famille MICHAUD	Autres régimes		30/11/2018
	Guilhem (ISDI illégale)	Autres régimes		05/05/2017
	LAPEDAGNE SARL	Enregistrement	Non Seveso	21/08/2020
	PROCAMY SAS	Autres régimes		07/10/2021
Pau	ABADI et GRAVES	Autorisation	Non Seveso	NC
	Aeroprotec	Autorisation	Non Seveso	28/12/2021

Communes concernées	Régime en vigueur	Statut SEVESO	Date de dernière inspection
Ancienne Caserne Pissard Santarelli	Autres régimes		01/10/2014
ASTRAL-CELLUCO	Autorisation	Non Seveso	
AUCHAN	Autres régimes		14/12/2016
AUCHAN CARBURANT	Autres régimes		15/06/2005
AXIANE MEUNERIE	Enregistrement	Non Seveso	
BELTRAN et Cie	Autorisation	Non Seveso	
BERTRANET Francis	Autorisation	Non Seveso	
CAMP NOBEL	Autres régimes		17/04/2018
CAPBP (Déchetterie Pau)	Enregistrement	Non Seveso	25/02/2021
Casino Carburants	Autres régimes		27/01/2005
CAT LE HAMEAU	Autres régimes		05/09/2006
Centre distrib Gros G.Doux (ex ifaprix)	Autorisation	Non Seveso	
Com Agglo Pau Pyrénées	Enregistrement	Non Seveso	
Construction entretien batiment	Autorisation	Non Seveso	
ELF STATION SERVICE - Pau	Autres régimes		24/07/1998
ELIS ADOUR	Enregistrement	Non Seveso	28/09/2018
FREINRAIL (ex. DEHOUSSE Industries)	Autres régimes		16/03/2018
HERNANDEZ (ex CORTES Marie, ex Larrieu)	Autorisation	Non Seveso	
HMS FRANCE	Autres régimes		25/01/2011
LABARRERE Roger	Autorisation	Non Seveso	
LANUSSE Elie	Autorisation	Non Seveso	
L'EPARGNE	Autorisation	Non Seveso	
LOPEZ	Autorisation	Non Seveso	
Mairie de Pau	Autres régimes		16/10/2013
Natural Plant Protection (NPP)	Autres régimes		27/05/2016
OIL FRANCE (ex. SHELL)	Autorisation	Non Seveso	
Polyclinique de Navarre	Autres régimes		15/10/2013
POLYCLINIQUE MARZET	Autres régimes		15/10/2013
SARRAMEDA Michel (ex.CANTON)	Autorisation	Non Seveso	
SAVOYE Jacques	Autorisation	Non Seveso	
SEBY Jean	Autorisation	Non Seveso	
S.I.C.A agriculteurs adour	Autorisation	Non Seveso	
SOBEDI	Autres régimes		21/06/2021
SOTUFER	Enregistrement	Non Seveso	
Sté appli domestiques industrielles gaz	Autorisation	Non Seveso	

Communes concernées		Régime en vigueur	Statut SEVESO	Date de dernière inspection
	Sté Pyrénéenne de Mécanique(MANNVILLER)	Autorisation	Non Seveso	
	Sté Pyrénées Combustibles	Autorisation	Non Seveso	
	SUEZ RV OSIS (exSANITRA FOURRIER)	Autorisation	Non Seveso	09/07/2021
	Syndicat Interhospitalier de Pau	Enregistrement	Non Seveso	25/07/2019
	Syndicat Mixte Transport Urbain (SMTU)	Autres régimes		05/10/2017
	TotalEnergies OneTech SAS	Autorisation	Non Seveso	23/09/2021
	Unité Réseau Electricité Aquitaine	Autres régimes		01/10/2013
	UNIVERDIS SAS	Autorisation	Non Seveso	21/03/2014
	Université de Pau et des Pays de l'Adour	Autres régimes		13/06/2013
	Veolia Propreté Midi Pyrénées	Autres régimes		24/11/2009
	VILLE DE PAU - Parking République	Autorisation	Non Seveso	
Poey de Lescar	Station Service FINA Postillon MALNOU	Autorisation	Non Seveso	
	Teixido	Autorisation	Non Seveso	
Rontignon	ALLIANCA AGRO ALIMENTAIRE	Autres régimes		13/09/2006
St-Faust	CHOURRE Serge	Autres régimes		30/04/2009
Sendets	DORGAN Pierre	Autorisation	Non Seveso	
Siros	Commune de Siros	Autorisation	Non Seveso	
Uzein	HYDRE	Autres régimes		18/03/2022
	SYNDICAT MIXTE D'ASSAINISSEMENT	Autorisation	Non Seveso	12/05/2016
Uzos	LEIBUDER LEITBUDER	Autorisation	Non Seveso	
	SAS MARQUET	Autres régimes		18/03/2022
	SCEA LOUS BETETS	Autres régimes		22/10/2012
	SO PRE SO précision sud ouest	Autorisation	Non Seveso	



## Annexe 4 : Atlas cartographique

*Voir fichiers joints en PDF*

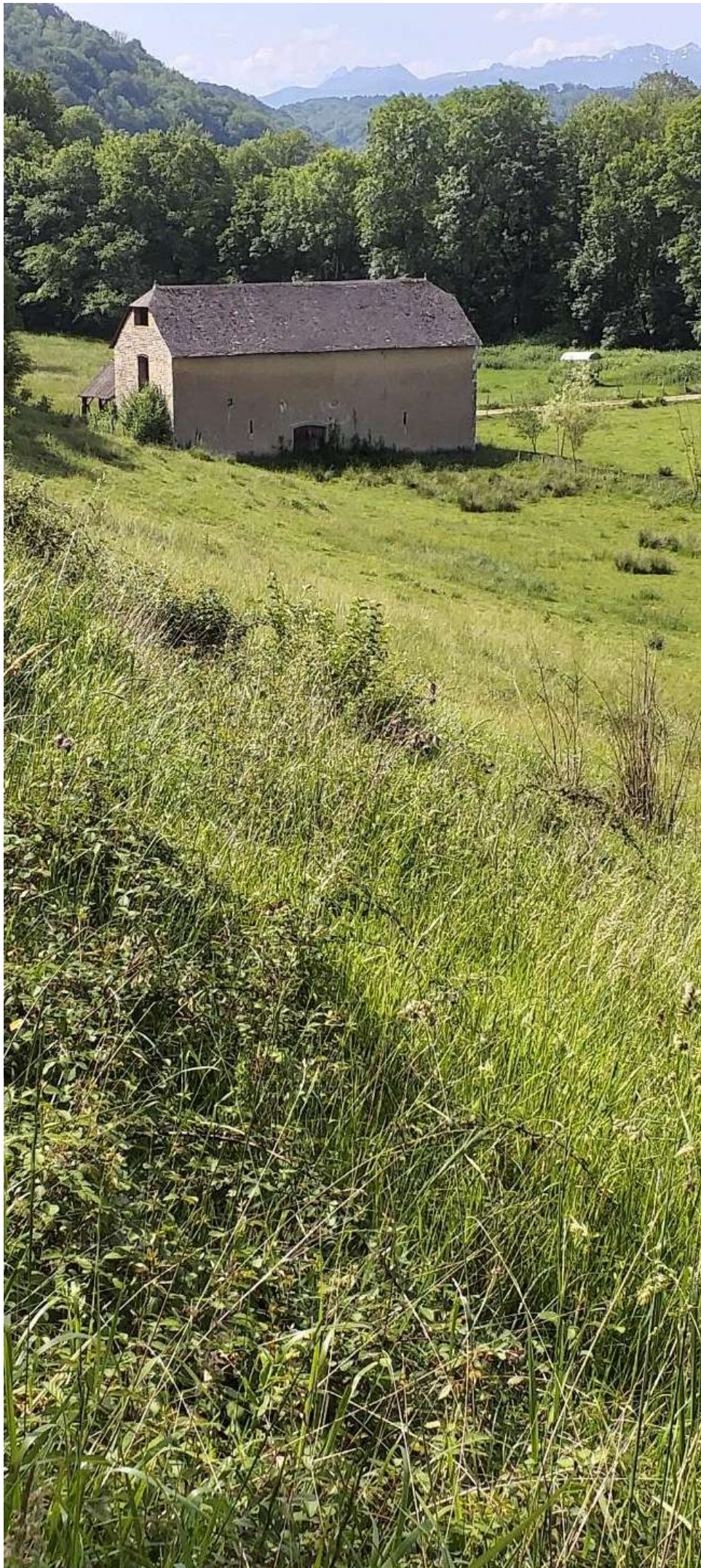

Communauté  
d'Agglomération de Pau  
Béarn Pyrénées

**PAU** Béarn  
Pyrénées  
Communauté d'Agglomération

## Evaluation environnementale

Modification n°2 du PLUi  
17 juin 2022

### ATLAS CARTOGRAPHIQUE



  
biotopé

## 1.1 Localisation à l'échelle de la CAPBP des modifications

## 1.2 Enjeux relatifs aux modifications avec incidences pressenties

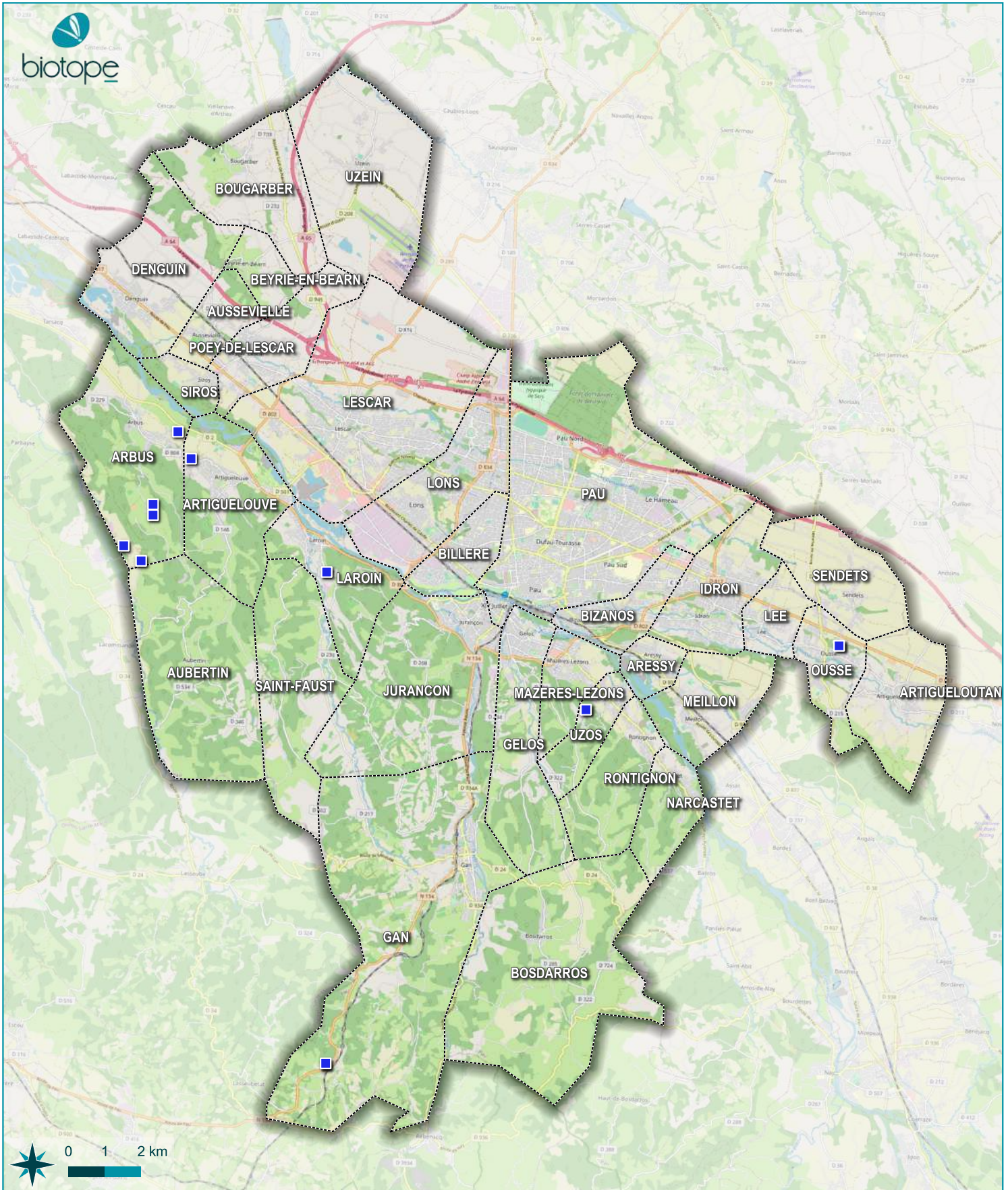
## 1.3 Parcelles inventoriées





-  Périmètre CAPBP
-  Limite communale

- Bâti remarquable**
-  Changement de destination

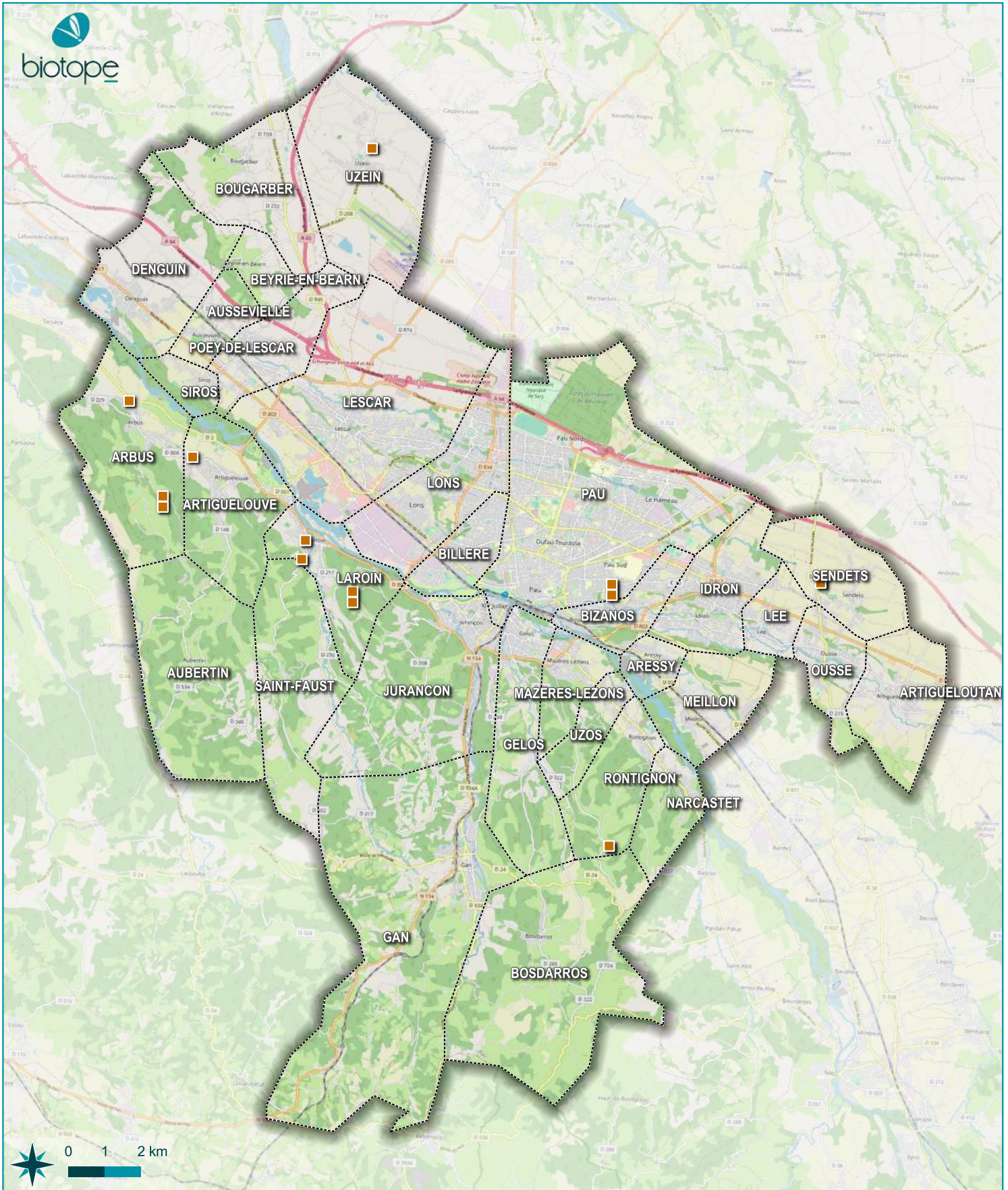
## Bâti remarquable changement de destination



-  Périmètre CAPBP
-  Limite communale
- Bâti remarquable**
-  Bâti remarquable

## Bâti remarquable

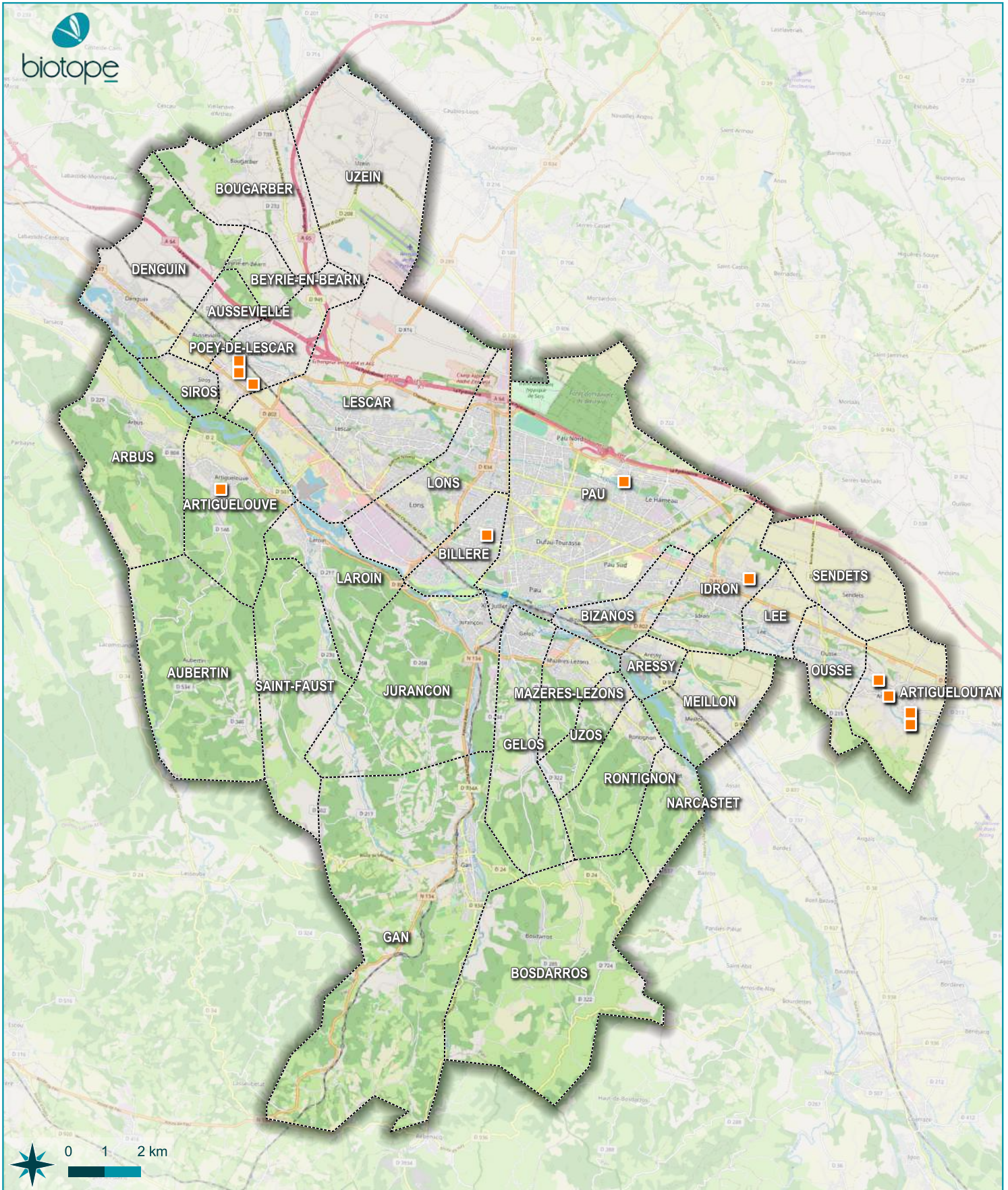

## Modification projet

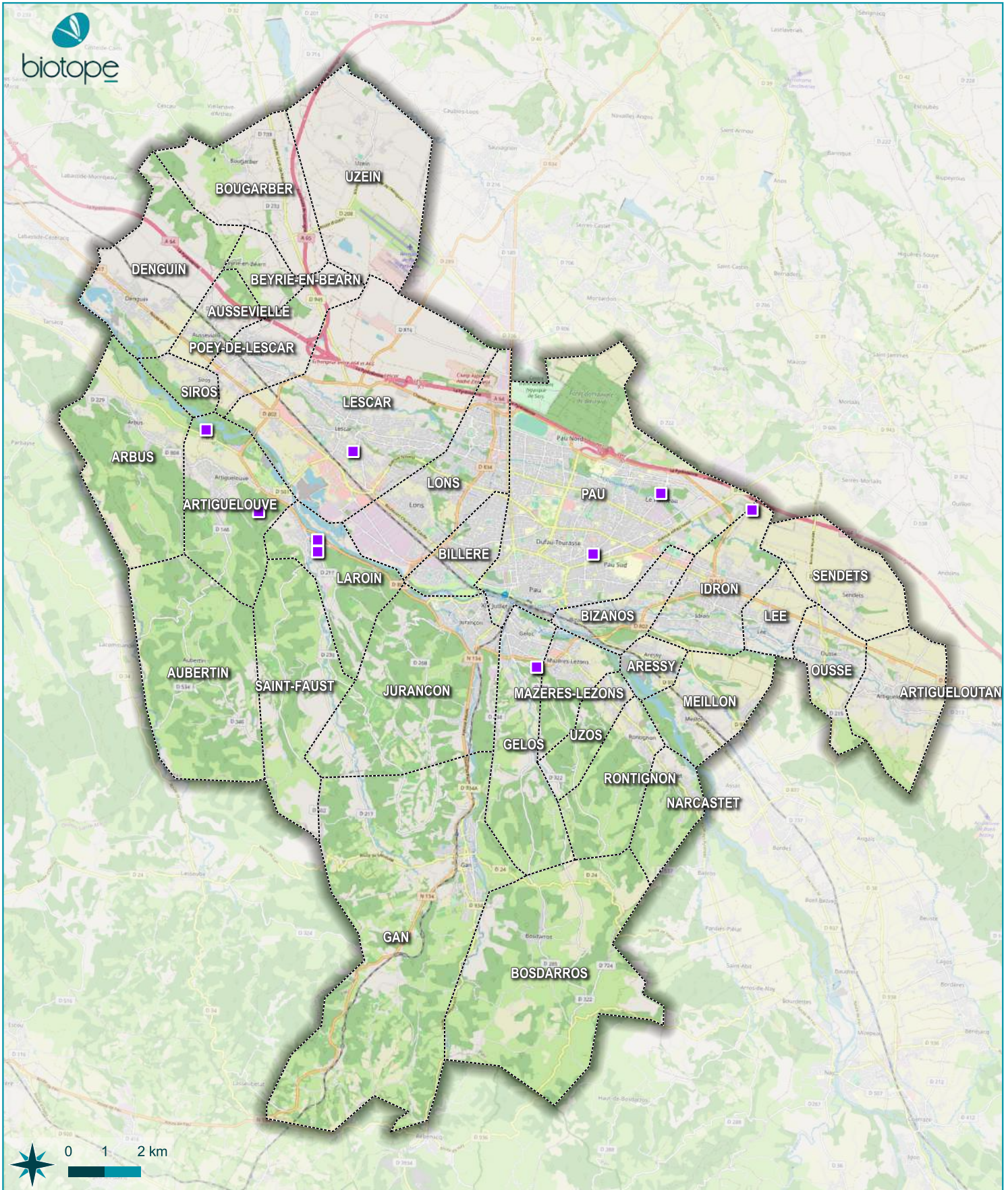

## Erreur matérielle

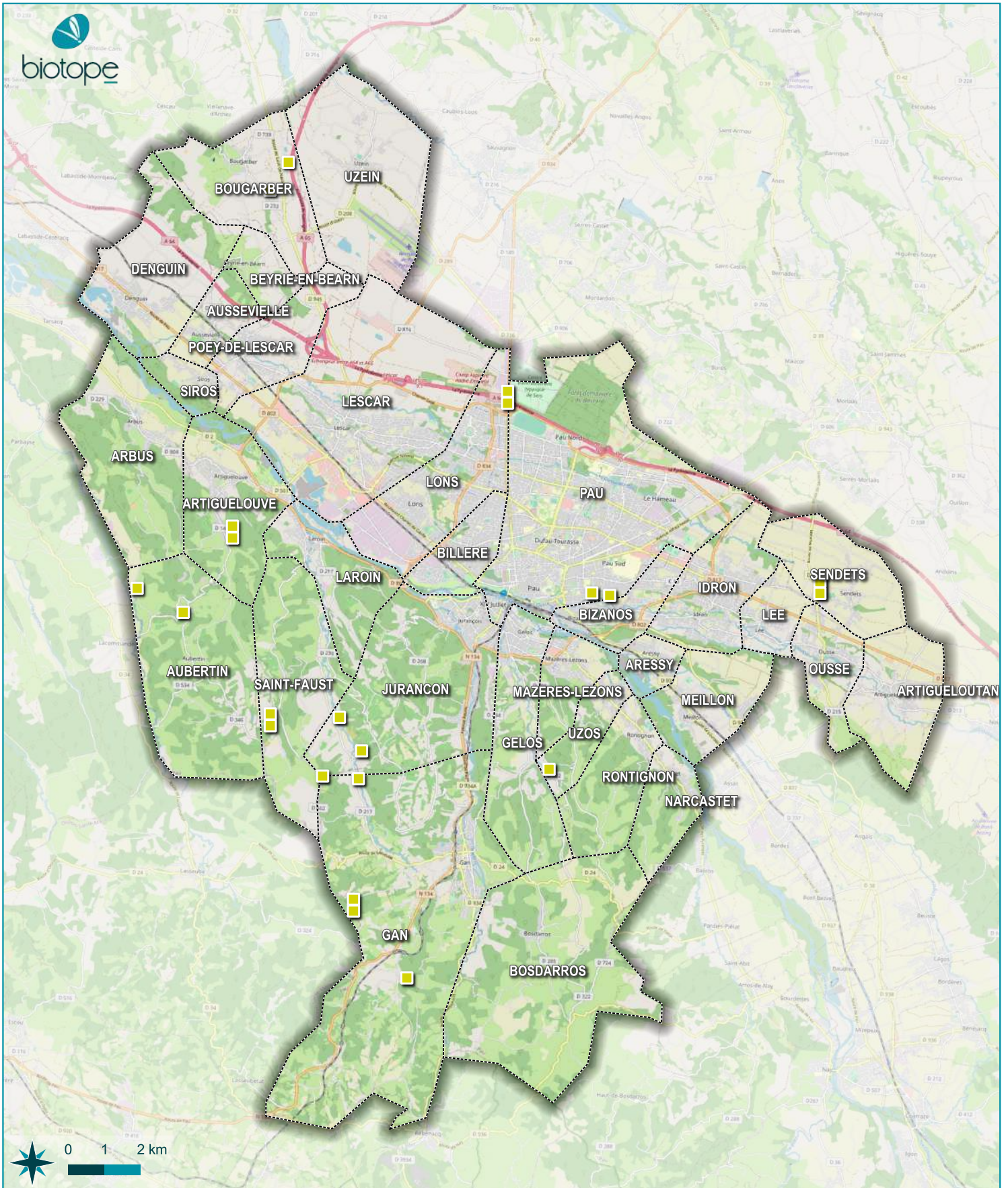

## Modification Zone A



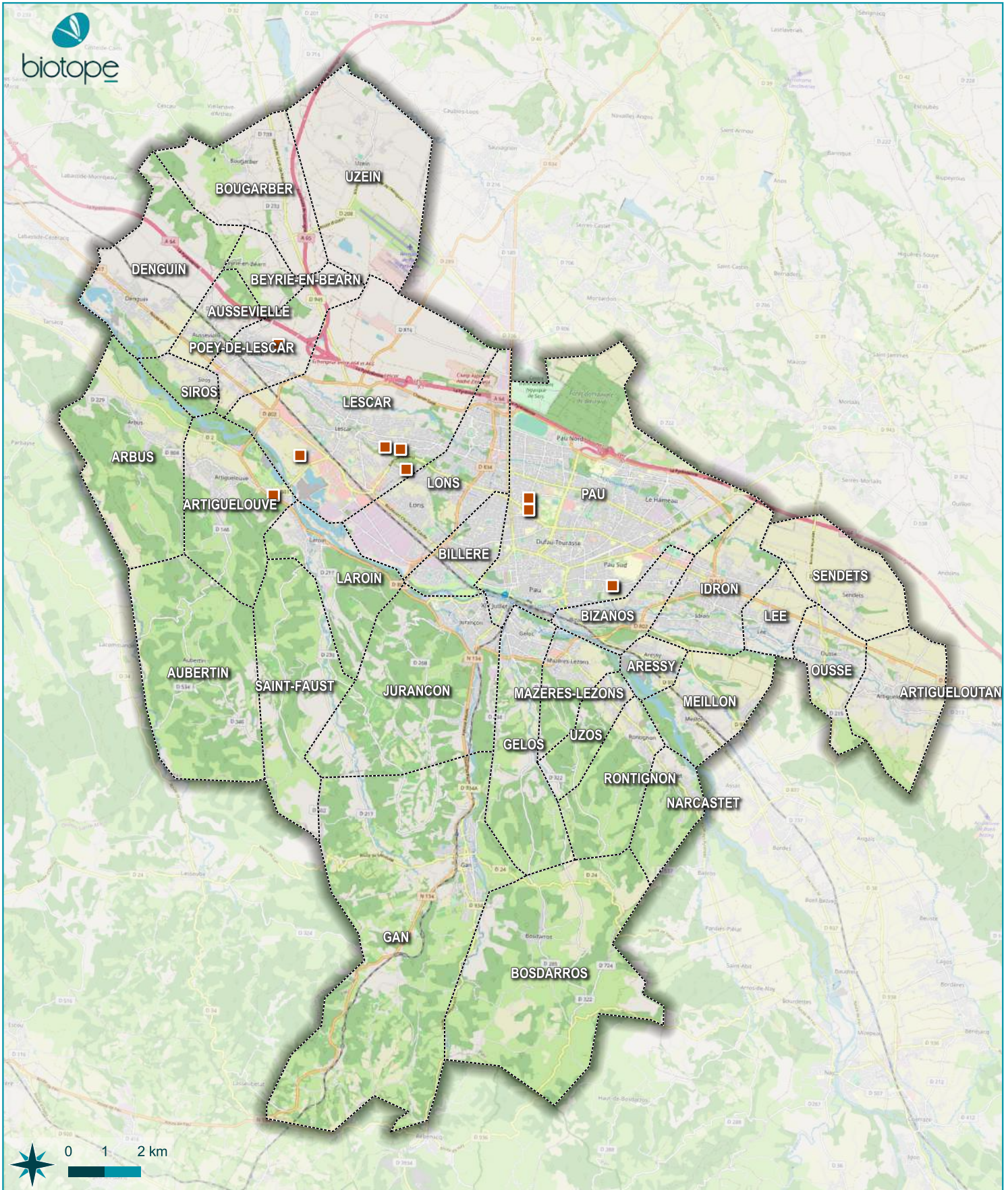

## Modification EVP

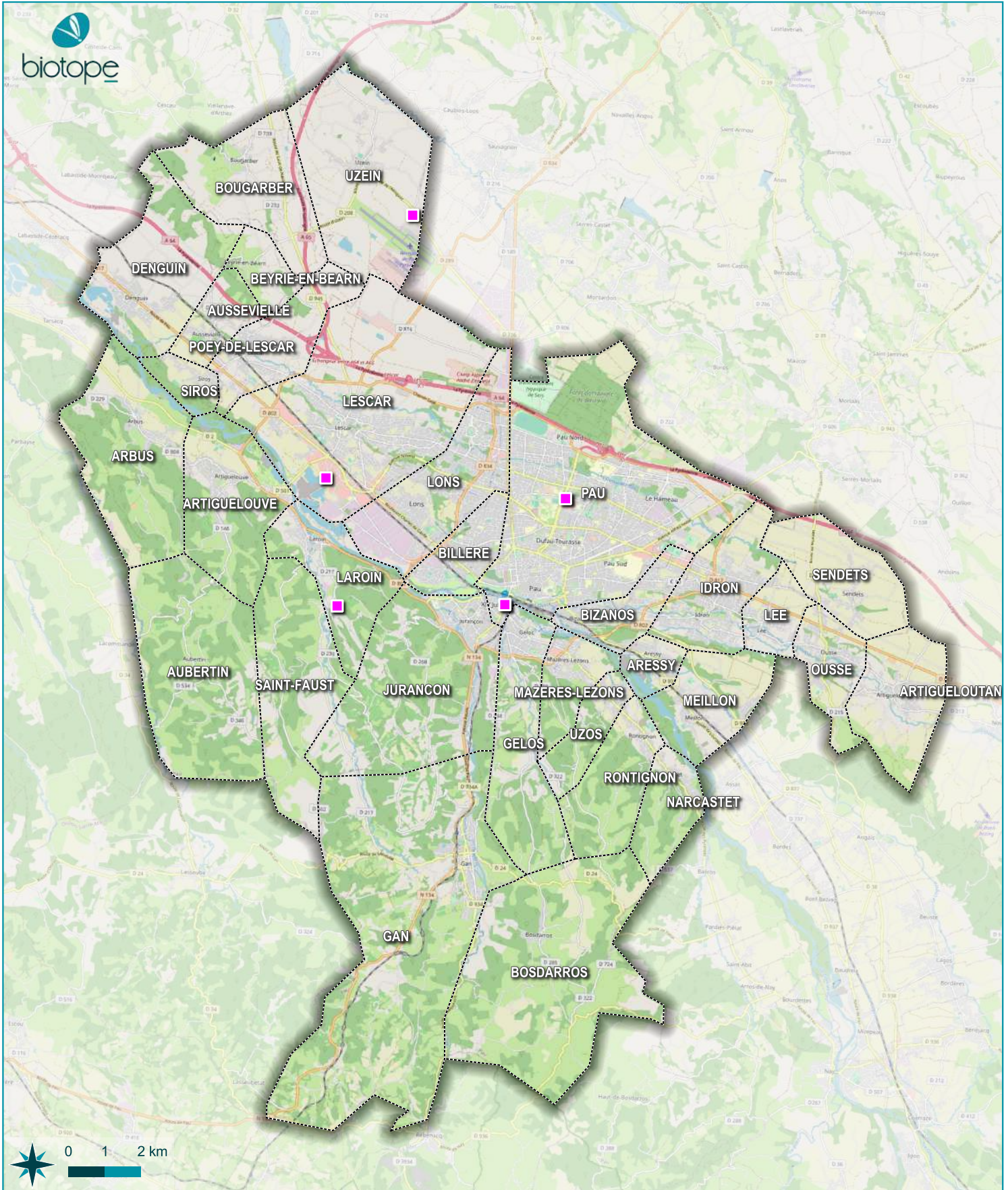

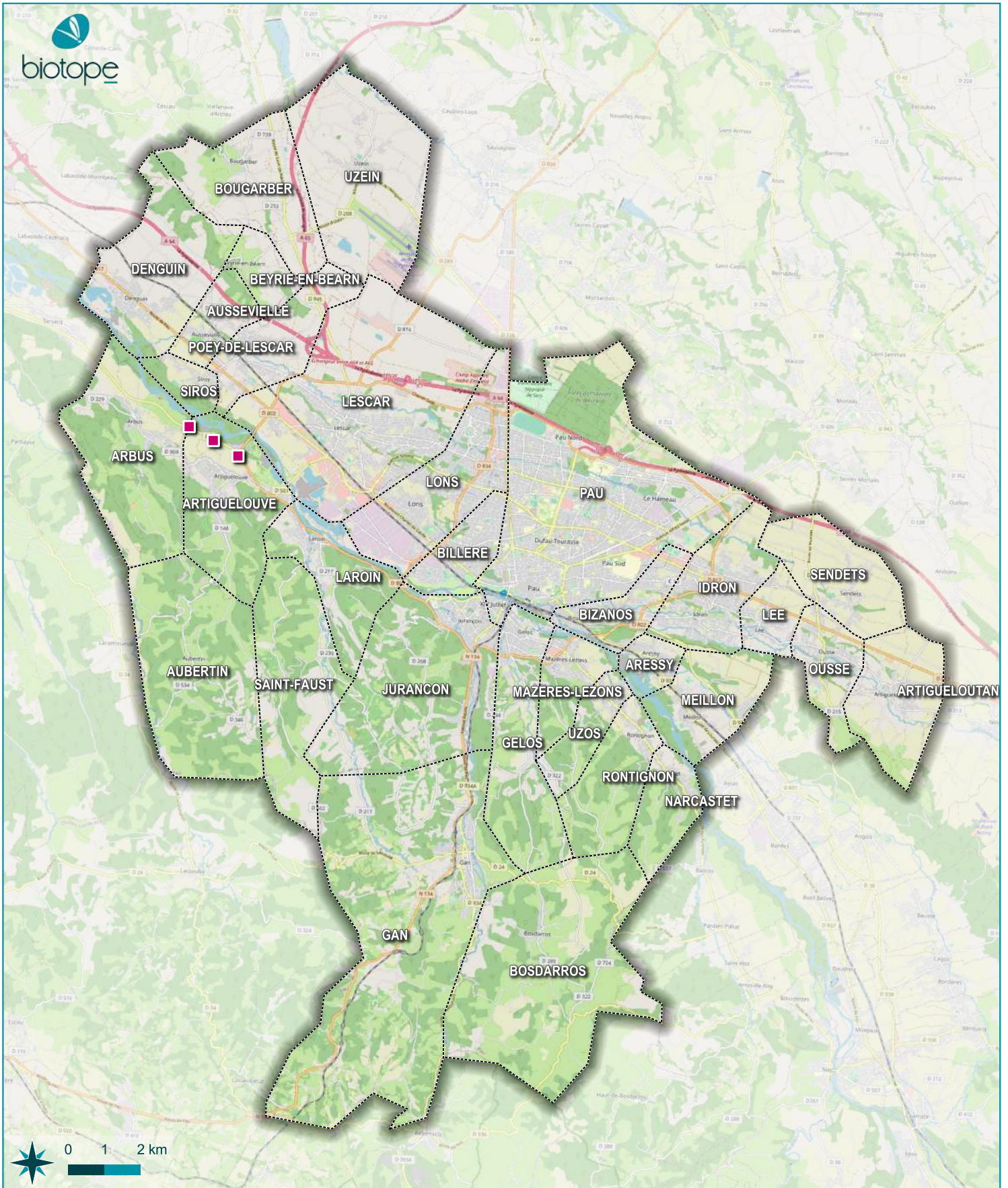

- Périimètre CAPBP
- Limite communale
- Modification économie

## Modification Économie





**PAU** BÉARN  
PYRÉNÉES  
Communauté d'Agglomération

-  Périimètre CAPBP
-  Limite communale
-  Modification Gens du Voyage

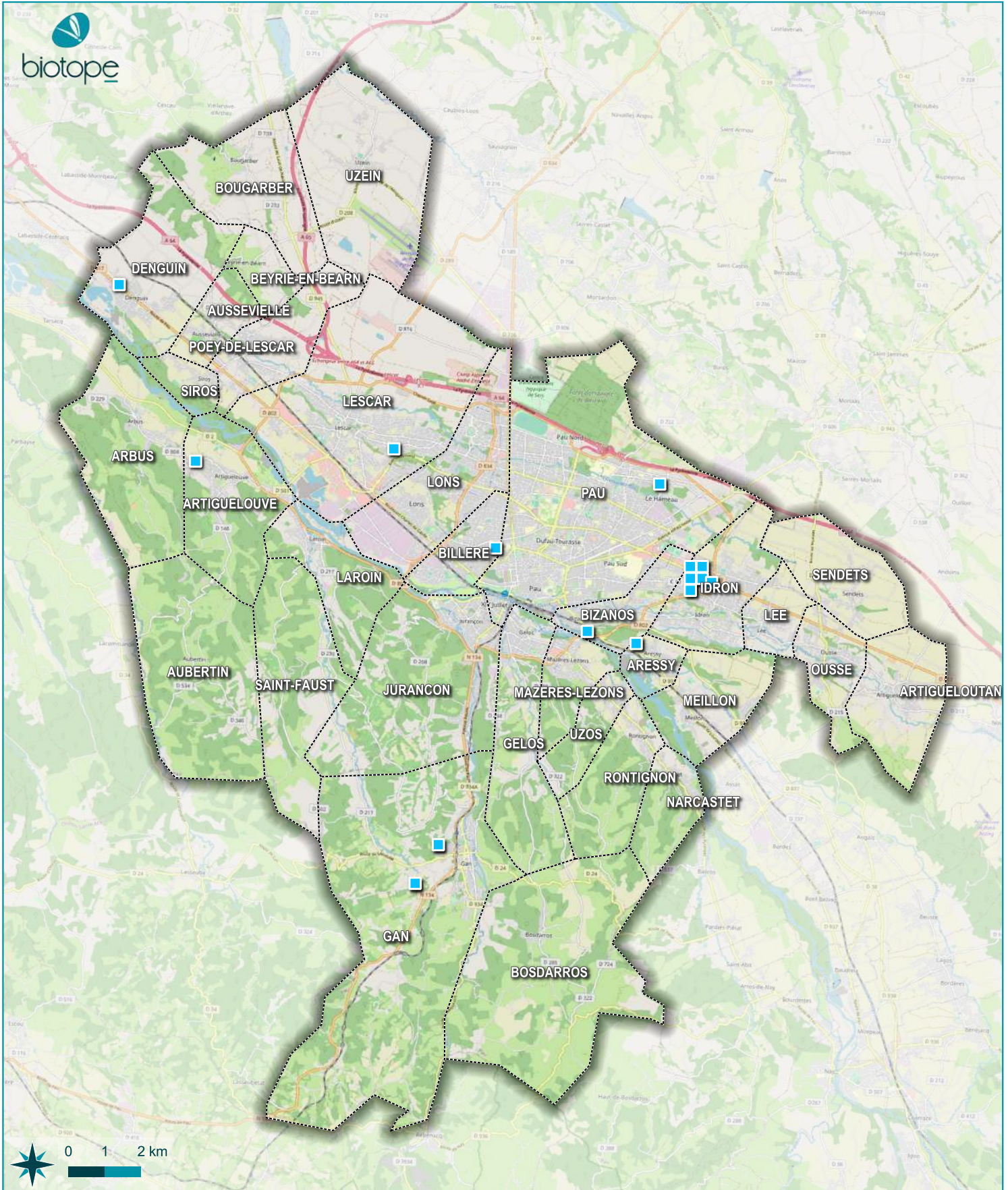

## Modification Gens du Voyage



-  Périmètre CAPBP
-  Limite communale
-  Modification OAP

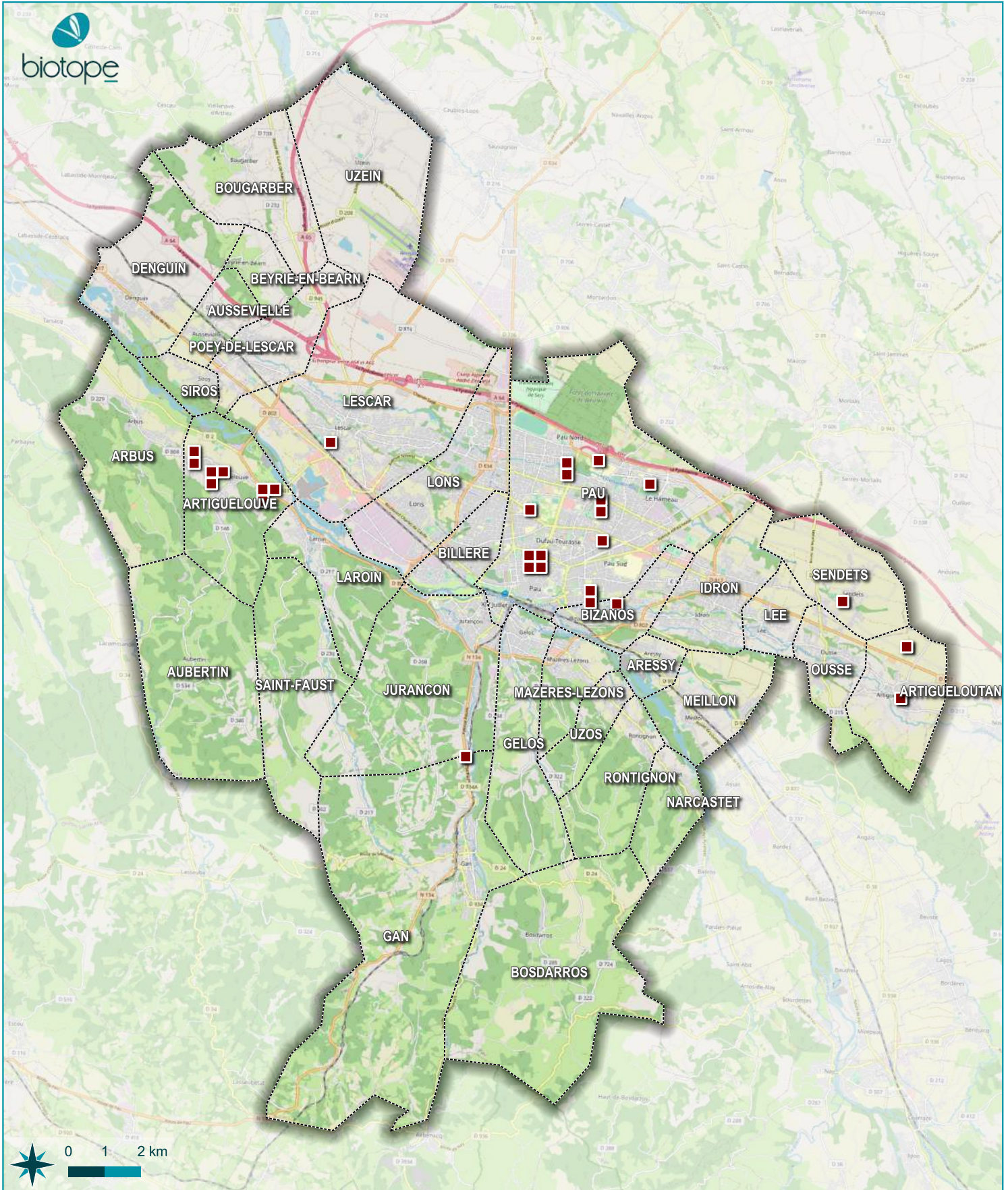

## Modification OAP

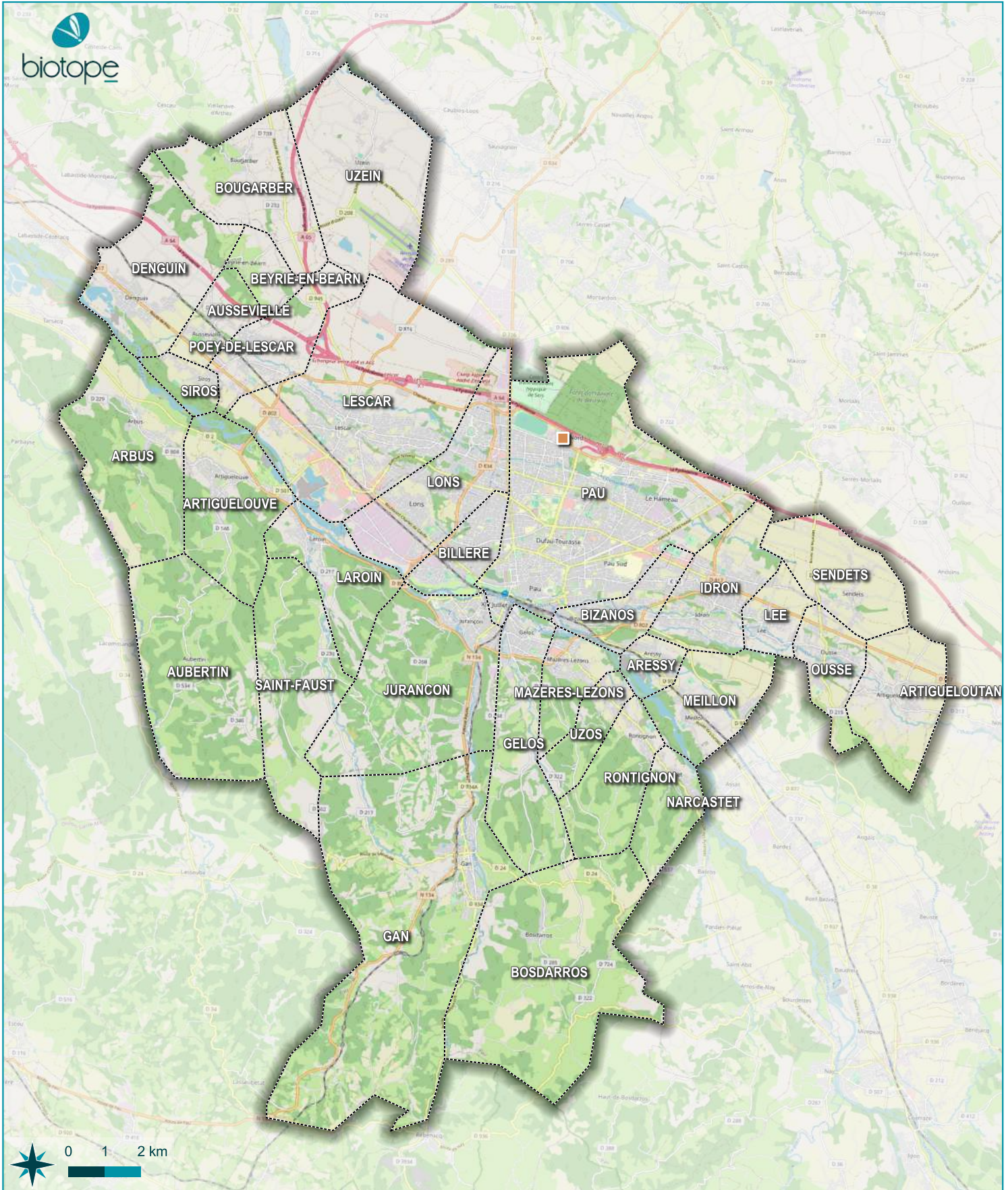

-  Périmètre CAPBP
-  Limite communale
-  Modification Emplacements Réservés

## Modification Emplacements réservés



-  Périmètre CAPBP
-  Limite communale
-  Modification loisirs

## Modification Loisirs



**Modification projet  
et enjeux  
environnementaux**  
N°1 - Artigueloutan  
Évaluation environnementale du PLUi

- Parcelles
- Modification projet
- Enjeux environnementaux**
- Trame verte et bleue**
- Réservoir de biodiversité
- Corridor
- Natura 2000**
- ZSC (Directive Habitats)

- PPRi**
- zones inondables : PPRi zone jaune
  - zones inondables : PPRi zone orange
  - zones inondables : PPRi zone orange rayé
  - zones inondables : PPRi zone rouge
  - zones inondables : PPRi zone rouge rayée
  - zones inondables : PPRi zone vert clair
  - zones inondables : PPRi zone vert foncé
  - zones inondables : PPRi zone vert rayé
  - zones inondables : PPRi zone verte



## Modification projet et enjeux environnementaux

### N°2 - Artigueloutan

Évaluation environnementale du PLUi

- Parcelles
- Modification projet
- Enjeux environnementaux**
- Trame verte et bleue**
- Réservoir de biodiversité
- Corridor
- Natura 2000**
- ZSC (Directive Habitats)

- PPRi**
- zones inondables : PPRi zone jaune
  - zones inondables : PPRi zone orange
  - zones inondables : PPRi zone orange rayé
  - zones inondables : PPRi zone rouge
  - zones inondables : PPRi zone rouge rayée
  - zones inondables : PPRi zone vert clair
  - zones inondables : PPRi zone vert foncé
  - zones inondables : PPRi zone vert rayé
  - zones inondables : PPRi zone verte





## Modification projet et enjeux environnementaux

N°3 - Artigueloutan

Évaluation environnementale du PLUi

- Parcelles
- Modification projet

### Enjeux environnementaux

Espace Vert Protégé

Espace Boisé Classé

### Trame verte et bleue

Réservoir de biodiversité

Corridor

### Natura 2000

ZSC (Directive Habitats)

### PPRi

- zones inondables : PPRi zone jaune
- zones inondables : PPRi zone orange
- zones inondables : PPRi zone orange rayé
- zones inondables : PPRi zone rouge
- zones inondables : PPRi zone rouge rayée
- zones inondables : PPRi zone vert clair
- zones inondables : PPRi zone vert foncé
- zones inondables : PPRi zone vert rayé
- zones inondables : PPRi zone verte



## Modification projet et enjeux environnementaux

N°4 - Artigueloutan

Évaluation environnementale du PLUi

- Parcelles
- Modification projet

### Enjeux environnementaux

#### Trame verte et bleue

- Réservoir de biodiversité
- Corridor

#### Natura 2000

- ZSC (Directive Habitats)

### PPRi

- zones inondables : PPRi zone jaune
- zones inondables : PPRi zone orange
- zones inondables : PPRi zone orange rayé
- zones inondables : PPRi zone rouge
- zones inondables : PPRi zone rouge rayée
- zones inondables : PPRi zone vert clair
- zones inondables : PPRi zone vert foncé
- zones inondables : PPRi zone vert rayé
- zones inondables : PPRi zone verte



- Parcelles
- Modification projet



- PPRi**
- zones inondables : PPRi zone jaune
  - zones inondables : PPRi zone orange
  - zones inondables : PPRi zone orange rayé
  - zones inondables : PPRi zone rouge
  - zones inondables : PPRi zone rouge rayée
  - zones inondables : PPRi zone vert clair
  - zones inondables : PPRi zone vert foncé
  - zones inondables : PPRi zone vert rayé
  - zones inondables : PPRi zone verte





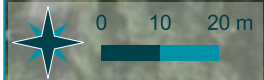



## Modification projet et enjeux environnementaux

N°5 - Artiguelouve

Évaluation environnementale du PLUi



-  Parcelles
-  Modification projet

- PPRi**
-  zones inondables : PPRi zone jaune
  -  zones inondables : PPRi zone orange
  -  zones inondables : PPRi zone orange rayé
  -  zones inondables : PPRi zone rouge
  -  zones inondables : PPRi zone rouge rayée
  -  zones inondables : PPRi zone vert clair
  -  zones inondables : PPRi zone vert foncé
  -  zones inondables : PPRi zone vert rayé
  -  zones inondables : PPRi zone verte

## Modification projet et enjeux environnementaux

N°6 - Idron

Évaluation environnementale du PLUi



Parcelles

Modification projet

**Enjeux environnementaux**

Espace Vert Protégé

Espace Boisé Classé

**Trame verte et bleue**

Réservoir de biodiversité

Corridor

**Natura 2000**

ZSC (Directive Habitats)

**PPRi**

zones inondables : PPRi zone jaune

zones inondables : PPRi zone orange

zones inondables : PPRi zone orange rayé

zones inondables : PPRi zone rouge

zones inondables : PPRi zone rouge rayée



zones inondables : PPRi zone vert clair





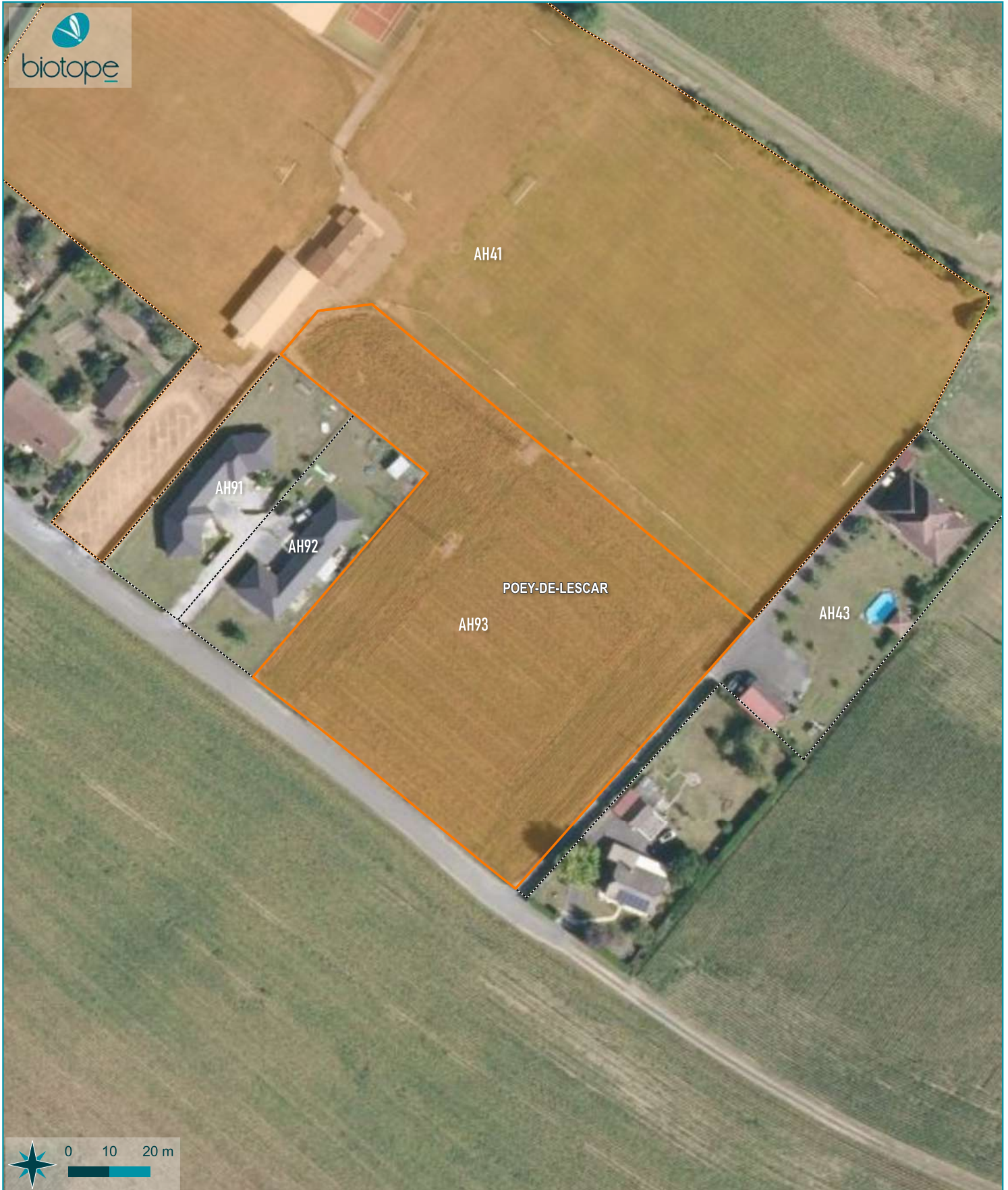



zones inondables : PPRi zone vert foncé

zones inondables : PPRi zone vert rayé

zones inondables : PPRi zone verte



-  Parcelles
-  Modification projet

- PPRi**
-  zones inondables : PPRi zone jaune
  -  zones inondables : PPRi zone orange
  -  zones inondables : PPRi zone orange rayé
  -  zones inondables : PPRi zone rouge
  -  zones inondables : PPRi zone rouge rayée
  -  zones inondables : PPRi zone vert clair
  -  zones inondables : PPRi zone vert foncé
  -  zones inondables : PPRi zone vert rayé
  -  zones inondables : PPRi zone verte

## Modification projet et enjeux environnementaux

N°8 - Poey de Lescar

Évaluation environnementale du PLUi



- Parcelles
- Modification projet

**Enjeux environnementaux**

- Espace Vert Protégé

- PPRi**
- zones inondables : PPRi zone jaune
  - zones inondables : PPRi zone orange
  - zones inondables : PPRi zone orange rayé
  - zones inondables : PPRi zone rouge
  - zones inondables : PPRi zone rouge rayée
  - zones inondables : PPRi zone vert clair
  - zones inondables : PPRi zone vert foncé
  - zones inondables : PPRi zone vert rayé
  - zones inondables : PPRi zone verte

**Modification projet et enjeux environnementaux**

N°9 - Poey de Lescar

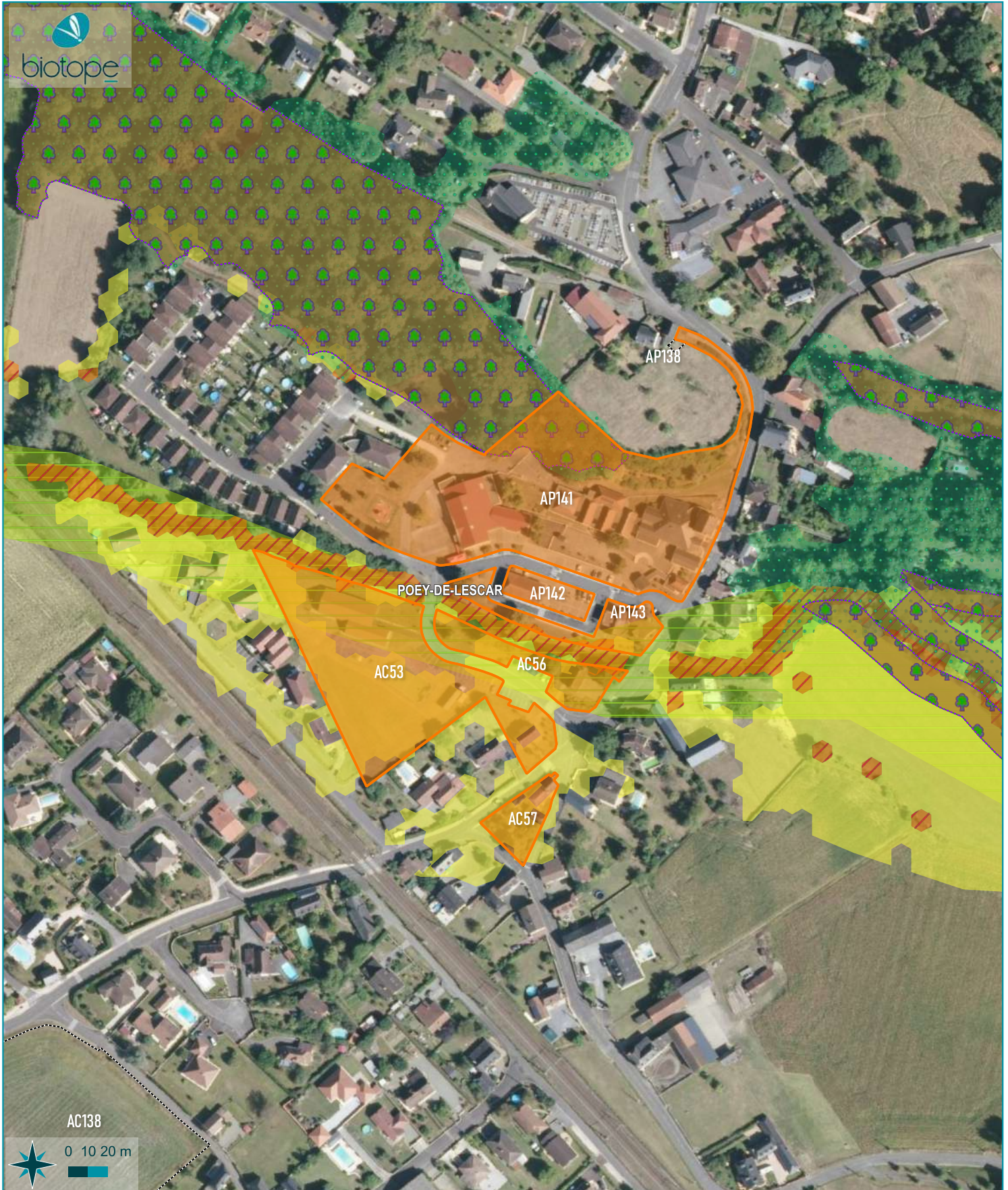

Évaluation environnementale du PLUi





## Modification projet et enjeux environnementaux

N°10 - Poey de Lescar









Évaluation environnementale du PLUi

-  Parcelles
-  Modification projet

### Enjeux environnementaux

-  Espace Boisé Classé
- Trame verte et bleue**
-  Corridor
- Natura 2000**
-  ZSC (Directive Habitats)

### PPRi

-  zones inondables : PPRi zone jaune
-  zones inondables : PPRi zone orange
-  zones inondables : PPRi zone orange rayé
-  zones inondables : PPRi zone rouge
-  zones inondables : PPRi zone rouge rayée
-  zones inondables : PPRi zone vert clair
-  zones inondables : PPRi zone vert foncé
-  zones inondables : PPRi zone vert rayé
-  zones inondables : PPRi zone verte













 Modification projet

**Enjeux environnementaux**  
 Espace Vert Protégé

**PPRi**

-  zones inondables : PPRi zone jaune
-  zones inondables : PPRi zone orange
-  zones inondables : PPRi zone orange rayé
-  zones inondables : PPRi zone rouge
-  zones inondables : PPRi zone rouge rayée
-  zones inondables : PPRi zone vert clair
-  zones inondables : PPRi zone vert foncé
-  zones inondables : PPRi zone vert rayé
-  zones inondables : PPRi zone verte

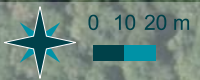



## Modification Économie et enjeux environnementaux

N°1 - Laroin

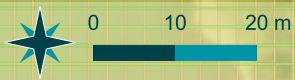
Évaluation environnementale du PLUi



-  Parcelles
-  Politique relative à l'économie



**Enjeux environnementaux**

-  Espace Vert Protégé

**Trame verte et bleue**

-  Corridor

**Natura 2000**

-  ZPS (Directive Oiseaux)
-  ZSC (Directive Habitats)

**Modification Économie  
et enjeux  
environnementaux**

N°2 - Lescar

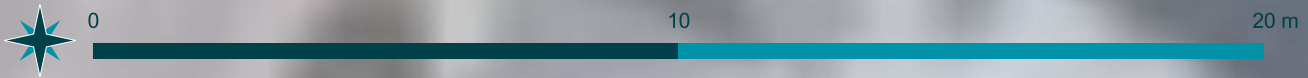

Évaluation environnementale du PLUi

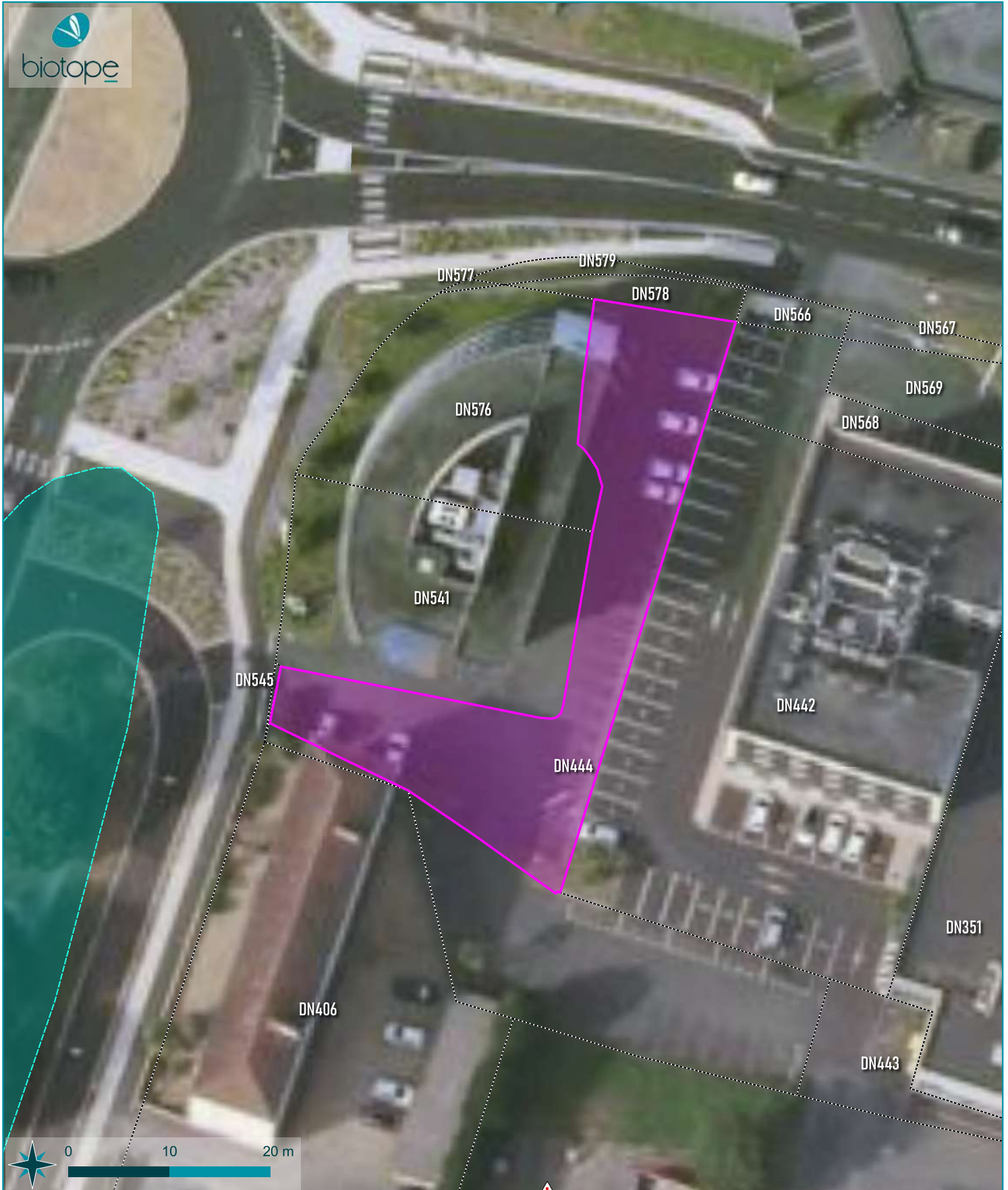

 Politique relative à l'économie

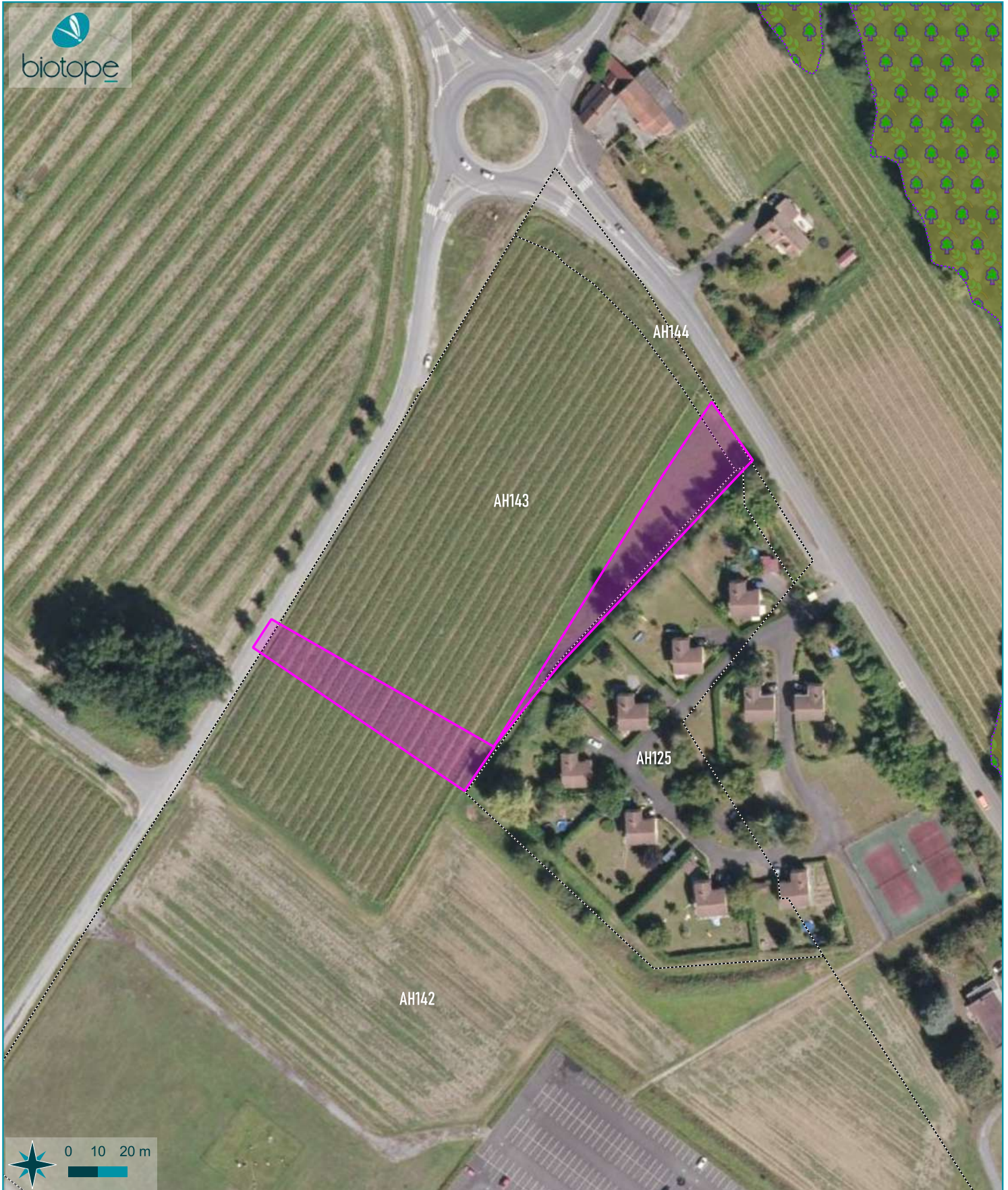



-  Parcelles
-  Politique relative à l'économie

**Enjeux environnementaux**

 Espace Boisé Classé

**Trame verte et bleue**

 Réservoir de biodiversité

**Modification Économie  
et enjeux  
environnementaux**

**N°5 - Uzein**

Évaluation environnementale du PLUi







## Erreur matérielle et enjeux environnementaux

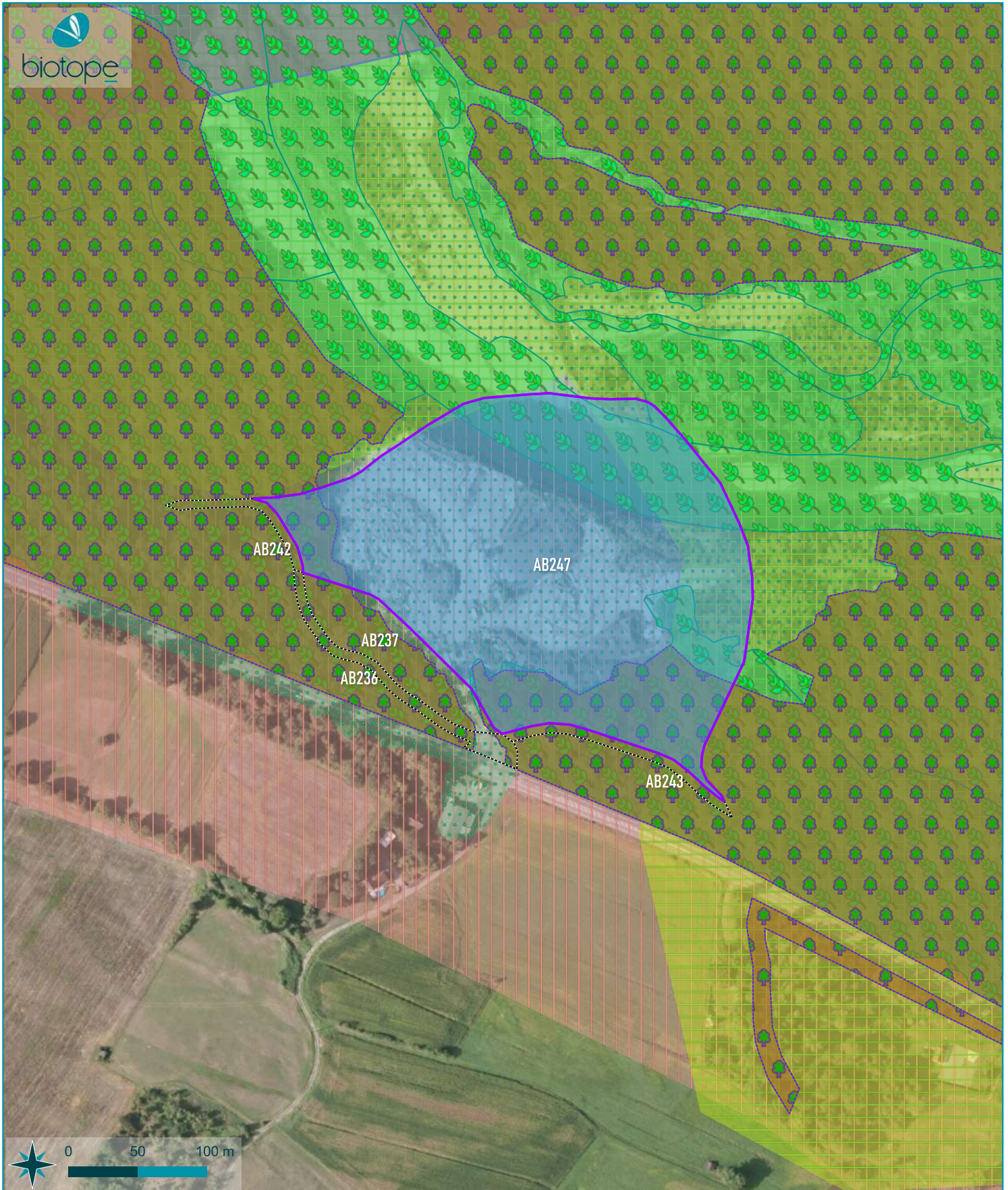

N°1 - Artiguelouve

Évaluation environnementale du PLUi



-  Parcelles
-  Erreur matérielle

- Enjeux environnementaux**
-  Espace Boisé Classé
  - Trame verte et bleue**
  -  Réservoir de biodiversité
  -  Corridor

- Natura 2000**
-  ZPS (Directive Oiseaux)
  -  ZSC (Directive Habitats)

- Autres zonages**
-  Espaces Naturels Sensibles (64)

## Erreur matérielle et enjeux environnementaux

N°2 - Artiguelouve

Évaluation environnementale du PLUi





## Erreur matérielle et enjeux environnementaux

N°3 - Idron

Évaluation environnementale du PLUi



## Erreur matérielle et enjeux environnementaux

N°5 - Laroin

Évaluation environnementale du PLUi



50

## Erreur matérielle et enjeux environnementaux

N°6 - Laroin

Évaluation environnementale du PLUi

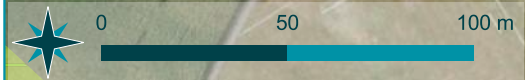



## Erreur matérielle et enjeux environnementaux





N°7 - Lescar

Évaluation environnementale du PLUi



-  Parcelles
-  Erreur matérielle



**Enjeux environnementaux**

-  Espace Vert Protégé
-  Espace Boisé Classé
- Trame verte et bleue**
-  Réservoir de biodiversité
-  Corridor

**Natura 2000**

-  ZSC (Directive Habitats)

**Autres zonages**



-  Espaces Naturels Sensibles (64)
-  Sites du Conservatoire des Espaces Naturels



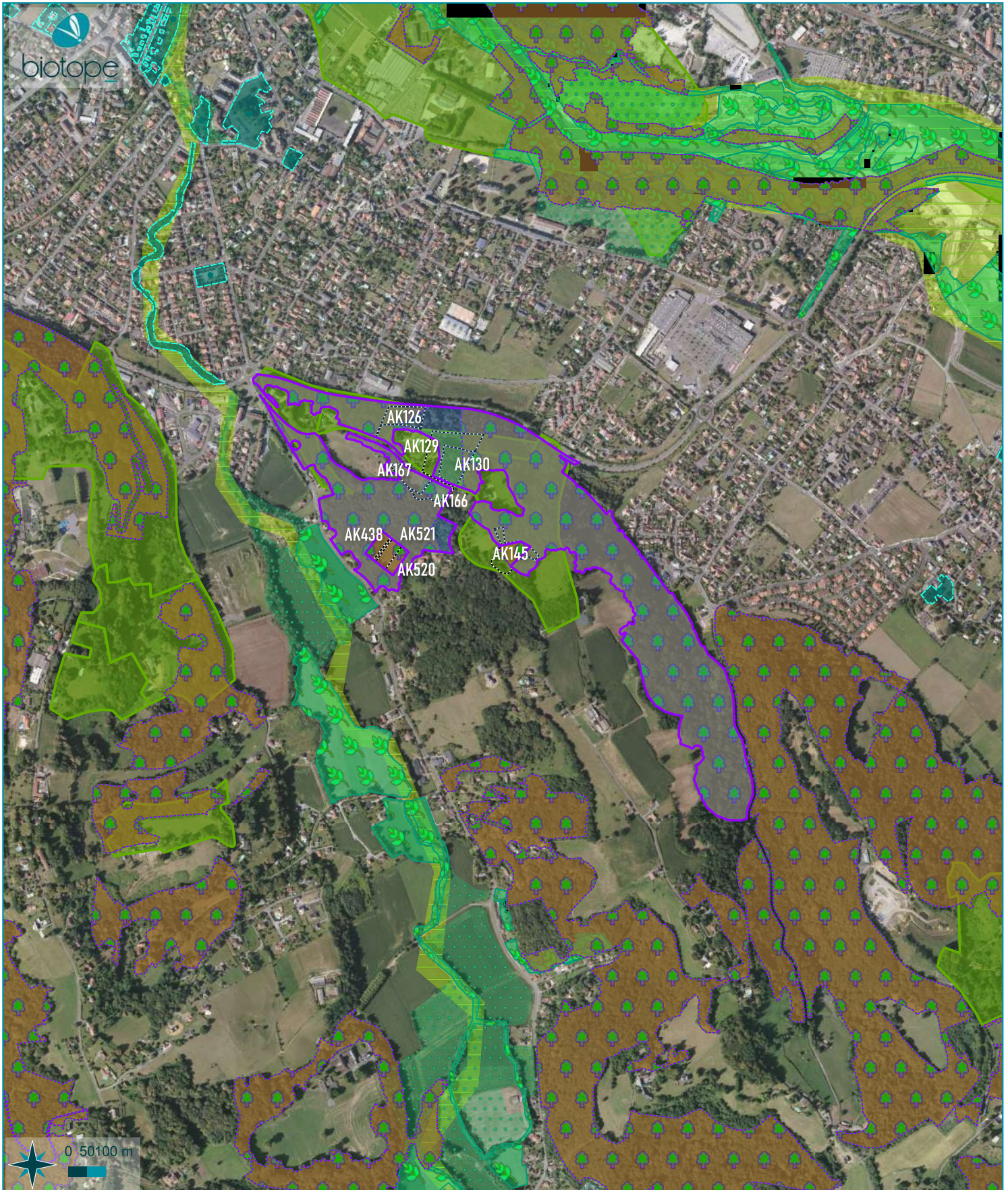

**Erreur matérielle  
et enjeux  
environnementaux**

N°8 - Pau

Évaluation environnementale du PLUi



-  Parcelles
-  Erreur matérielle

- Enjeux environnementaux**
-  Espace Vert Protégé
  -  Espace Boisé Classé
- Trame verte et bleue**
-  Réservoir de biodiversité
  -  Corridor

- Natura 2000**
-  ZSC (Directive Habitats)
- Autres zonages**
-  Sites inscrits / sites classés

## Erreur matérielle et enjeux environnementaux

N°9 - Gelos

Évaluation environnementale du PLUi

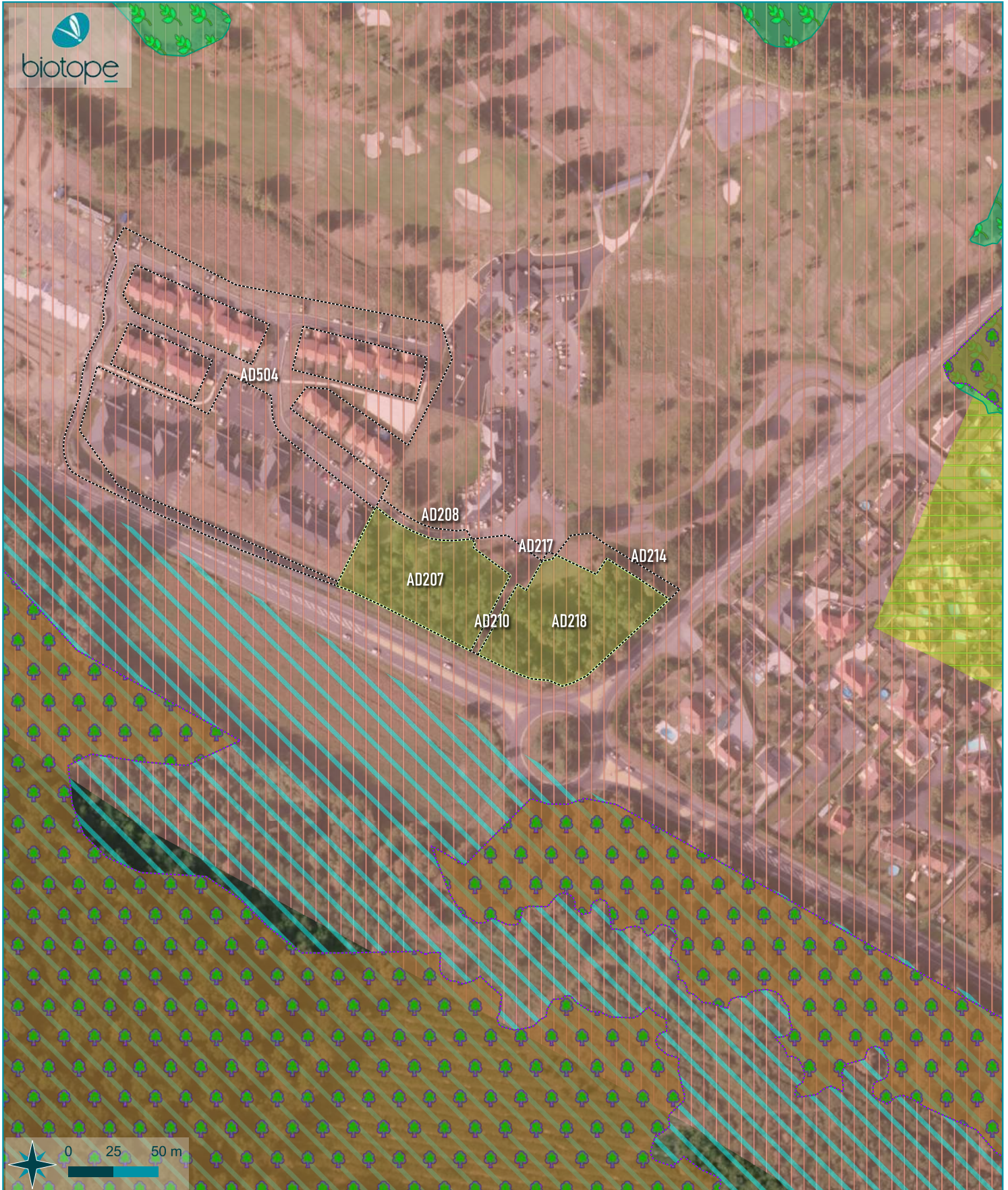





## Modification EVP et enjeux environnementaux

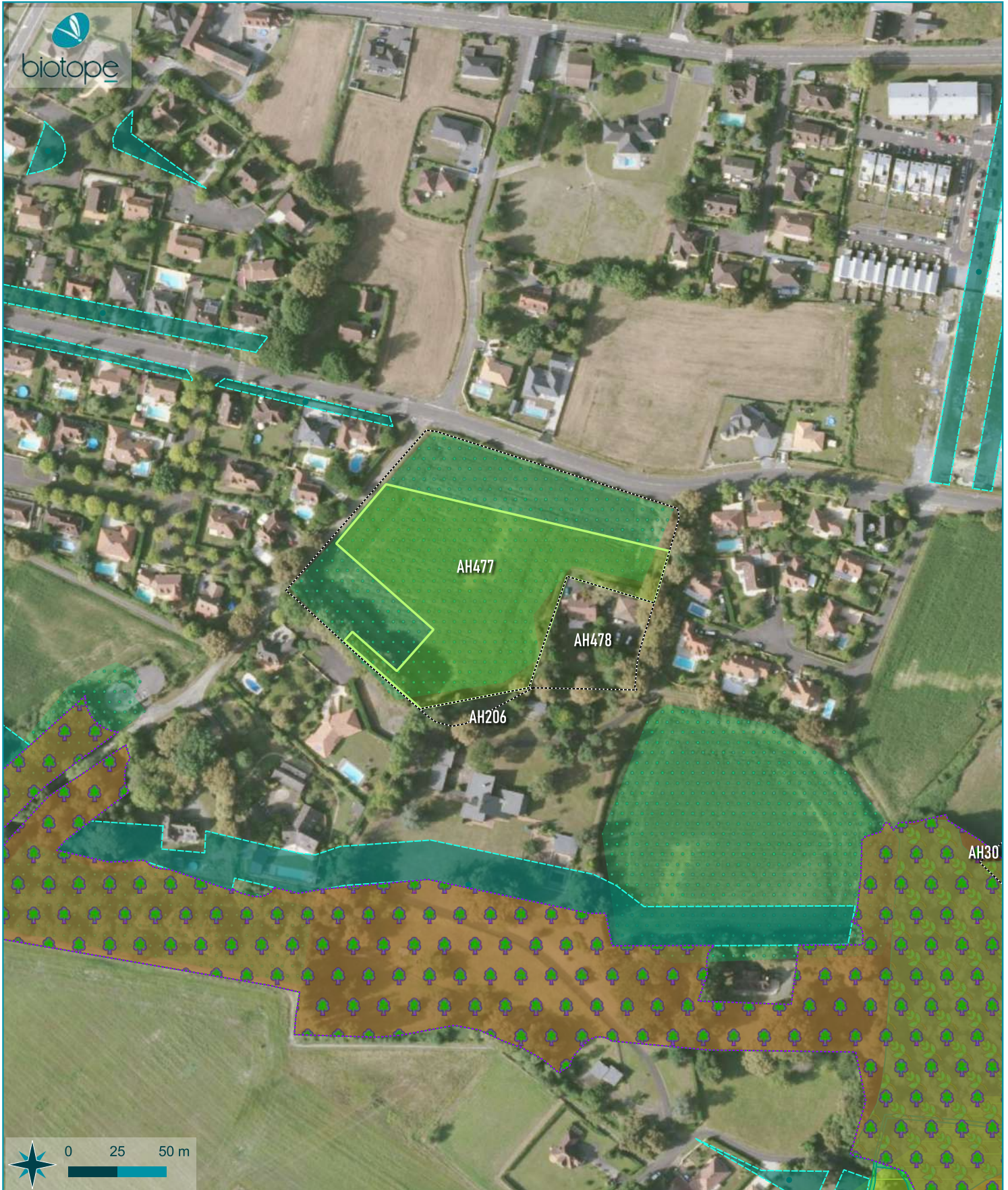

N°1 - Artiguelouve

Évaluation environnementale du PLUi



 Parcelles  
 Modification EVP

**Enjeux environnementaux**  
 Espace Vert Protégé  
 Espace Boisé Classé

**Trame verte et bleue**  
 Réservoir de biodiversité  
 Corridor

**Natura 2000**  
 ZSC (Directive Habitats)

# Modification EVP et enjeux environnementaux

N°2 - Lescar

Évaluation environnementale du PLUi





## Modification EVP et enjeux environnementaux

N°3 - Lescar

Évaluation environnementale du PLUi

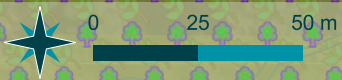



## Modification EVP et enjeux environnementaux



N°4 - Lescar



Évaluation environnementale du PLUi

© Communauté d'Agglomération Pau Béarn Pyrénées - Tous droits réservés - Sources : © OpenStreet Map ©2022 IGN BdOrtho (2018) - Cartographie : Biotope, 2022-05-25T15:45:55.764



-  Parcelles
-  Modification EVP

- Enjeux environnementaux**
-  Espace Vert Protégé
  -  Espace Boisé Classé

- Trame verte et bleue**
-  Réservoir de biodiversité
  -  Corridor

## Modification EVP et enjeux environnementaux

N°5 - Lescar

Évaluation environnementale du PLUi

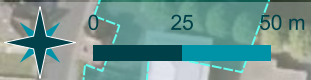

## Modification EVP et enjeux environnementaux

N°6 - Pau

Évaluation environnementale du PLUi





## Modification EVP et enjeux environnementaux

N°7 - Pau

Évaluation environnementale du PLUi



-  Parcelles
-  Modification EVP

- Enjeux environnementaux**
-  Espace Vert Protégé

## Modification EVP et enjeux environnementaux

N°8 - Pau

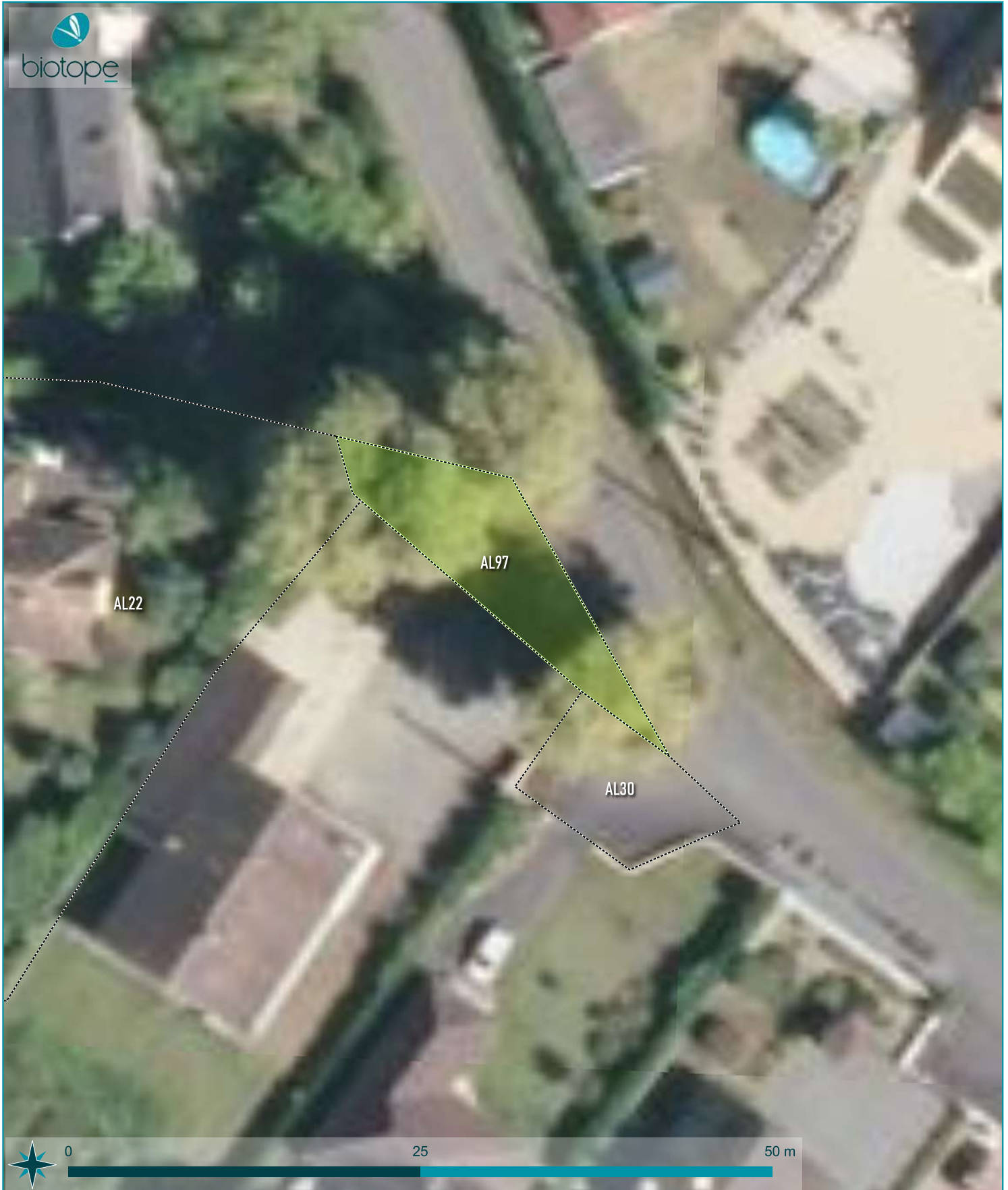

Évaluation environnementale du PLUi



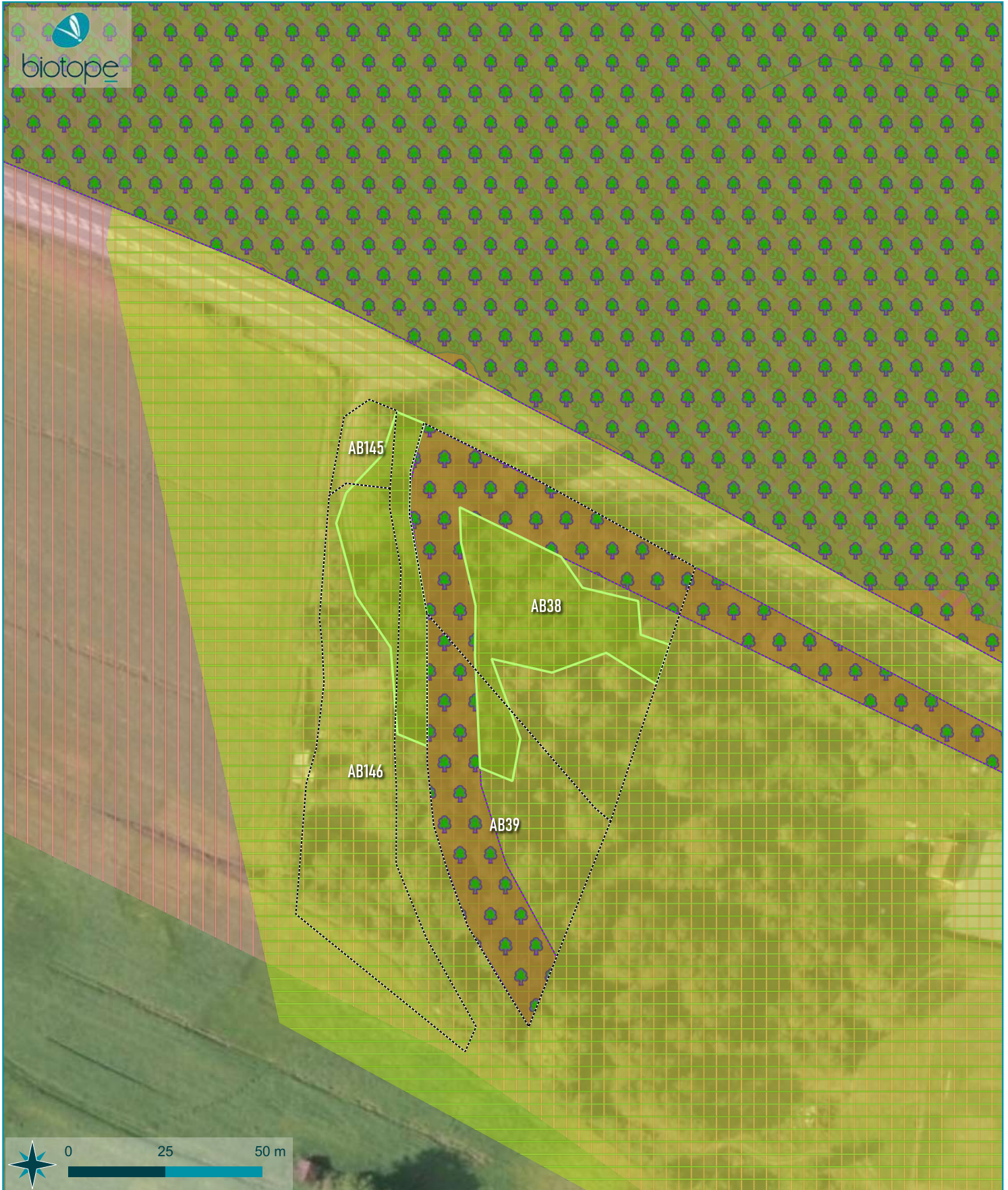

## Modification EVP et enjeux environnementaux

N°9 - Poey de Ilescar  
Évaluation environnementale du PLUi



 Parcelles  
 Modification EVP



### Enjeux environnementaux

 Espace Boisé Classé  
 Trame verte et bleue  
 Réservoir de biodiversité

ZNIEFF  
 type 1

 type 2

### Natura 2000

 ZPS (Directive Oiseaux)  
 ZSC (Directive Habitats)





**PAU** BÉARN PYRÉNÉES  
Communauté d'Agglomération

---

**Modification Zone A  
et enjeux  
environnementaux**

N°1 - Artiguelouve

Évaluation environnementale du PLUi

- Parcelles
- Politique agricole
- Enjeux environnementaux**
- Espace Vert Protégé
- Espace Boisé Classé
- Trame verte et bleue**
- Réservoir de biodiversité
- Corridor
- Natura 2000**
- ZPS (Directive Oiseaux)
- ZSC (Directive Habitats)

- PPRi**
- zones inondables : PPRi zone jaune
  - zones inondables : PPRi zone orange
  - zones inondables : PPRi zone orange rayé
  - zones inondables : PPRi zone rouge
  - zones inondables : PPRi zone rouge rayée
  - zones inondables : PPRi zone vert clair
  - zones inondables : PPRi zone vert foncé
  - zones inondables : PPRi zone vert rayé
  - zones inondables : PPRi zone verte



**PAU BÉARN PYRÉNÉES**  
Communauté d'Agglomération

**Modification Zone A et enjeux environnementaux**

**N°2 - Aubertin**

Évaluation environnementale du PLUi

- Parcelles
- Politique agricole
- Enjeux environnementaux**
- Espace Vert Protégé
- Espace Boisé Classé
- Trame verte et bleue**
- Réservoir de biodiversité
- Corridor
- Natura 2000**
- ZPS (Directive Oiseaux)
- ZSC (Directive Habitats)

- PPRi**
- zones inondables : PPRi zone jaune
  - zones inondables : PPRi zone orange
  - zones inondables : PPRi zone orange rayé
  - zones inondables : PPRi zone rouge
  - zones inondables : PPRi zone rouge rayée
  - zones inondables : PPRi zone vert clair
  - zones inondables : PPRi zone vert foncé
  - zones inondables : PPRi zone vert rayé
  - zones inondables : PPRi zone verte

© Communauté d'Agglomération Pau Béarn Pyrénées - Tous droits réservés - Sources : ©OpenStreet Map ©2022 IGN BdOrtho (2018) - Cartographie : Biotope, 2022-06-23T16:57:43.211



**PAU** BÉARN  
PYRÉNÉES  
Communauté d'Agglomération

## Modification Zone A et enjeux environnementaux

N°3 - Aubertin

Évaluation environnementale du PLUi

- Parcelles
- Politique agricole
- Enjeux environnementaux**
- Espace Vert Protégé
- Espace Boisé Classé
- Trame verte et bleue**
- Réservoir de biodiversité
- Corridor
- Natura 2000**
- ZPS (Directive Oiseaux)
- ZSC (Directive Habitats)

- PPRi**
- zones inondables : PPRi zone jaune
  - zones inondables : PPRi zone orange
  - zones inondables : PPRi zone orange rayé
  - zones inondables : PPRi zone rouge
  - zones inondables : PPRi zone rouge rayée
  - zones inondables : PPRi zone vert clair
  - zones inondables : PPRi zone vert foncé
  - zones inondables : PPRi zone vert rayé
  - zones inondables : PPRi zone verte

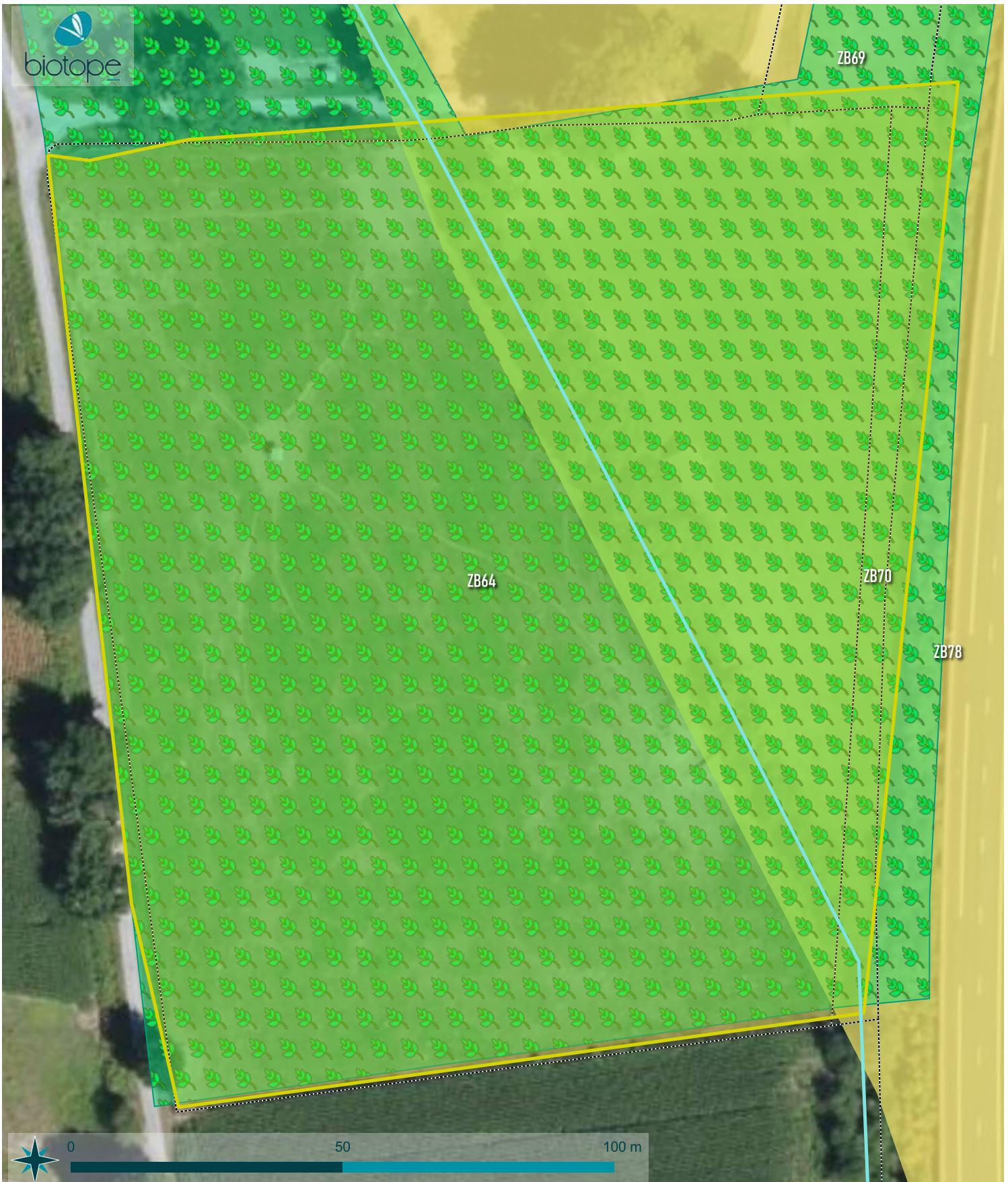

## Modification Zone A et enjeux environnementaux

N°4 - Bougarber

Évaluation environnementale du PLUi

- Parcelles
- Politique agricole
- Enjeux environnementaux**
- Espace Vert Protégé
- Espace Boisé Classé
- Trame verte et bleue**
- Réservoir de biodiversité
- Corridor
- Natura 2000**
- ZPS (Directive Oiseaux)
- ZSC (Directive Habitats)

- PPRi**
- zones inondables : PPRi zone jaune
  - zones inondables : PPRi zone orange
  - zones inondables : PPRi zone orange rayé
  - zones inondables : PPRi zone rouge
  - zones inondables : PPRi zone rouge rayée
  - zones inondables : PPRi zone vert clair
  - zones inondables : PPRi zone vert foncé
  - zones inondables : PPRi zone vert rayé
  - zones inondables : PPRi zone verte



**PAU BÉARN PYRÉNÉES**  
Communauté d'Agglomération

---

**Modification Zone A et enjeux environnementaux**

N°5 - Gan

Évaluation environnementale du PLUi

- Parcelles
- Politique agricole
- Enjeux environnementaux**
- Espace Vert Protégé
- Espace Boisé Classé
- Trame verte et bleue**
- Réservoir de biodiversité
- Corridor
- Natura 2000**
- ZPS (Directive Oiseaux)
- ZSC (Directive Habitats)

- PPRi**
- zones inondables : PPRi zone jaune
  - zones inondables : PPRi zone orange
  - zones inondables : PPRi zone orange rayé
  - zones inondables : PPRi zone rouge
  - zones inondables : PPRi zone rouge rayée
  - zones inondables : PPRi zone vert clair
  - zones inondables : PPRi zone vert foncé
  - zones inondables : PPRi zone vert rayé
  - zones inondables : PPRi zone verte



**PAU BÉARN PYRÉNÉES**  
Communauté d'Agglomération

---

**Modification Zone A et enjeux environnementaux**

N°6 - Gan

Évaluation environnementale du PLUi

- Parcelles
- Politique agricole
- Enjeux environnementaux**
- Espace Vert Protégé
- Espace Boisé Classé
- Trame verte et bleue**
- Réservoir de biodiversité
- Corridor
- Natura 2000**
- ZPS (Directive Oiseaux)
- ZSC (Directive Habitats)

- PPRi**
- zones inondables : PPRi zone jaune
  - zones inondables : PPRi zone orange
  - zones inondables : PPRi zone orange rayé
  - zones inondables : PPRi zone rouge
  - zones inondables : PPRi zone rouge rayée
  - zones inondables : PPRi zone vert clair
  - zones inondables : PPRi zone vert foncé
  - zones inondables : PPRi zone vert rayé
  - zones inondables : PPRi zone verte



## Modification Zone A et enjeux environnementaux

N°7 - Gan

Évaluation environnementale du PLUi

- Parcelles
- Politique agricole
- Enjeux environnementaux**
- Espace Vert Protégé
- Espace Boisé Classé
- Trame verte et bleue**
- Réservoir de biodiversité
- Corridor
- Natura 2000**
- ZPS (Directive Oiseaux)
- ZSC (Directive Habitats)

- PPRi**
- zones inondables : PPRi zone jaune
  - zones inondables : PPRi zone orange
  - zones inondables : PPRi zone orange rayé
  - zones inondables : PPRi zone rouge
  - zones inondables : PPRi zone rouge rayée
  - zones inondables : PPRi zone vert clair
  - zones inondables : PPRi zone vert foncé
  - zones inondables : PPRi zone vert rayé
  - zones inondables : PPRi zone verte



Parcelles

Politique agricole

**Enjeux environnementaux**

Espace Vert Protégé

Espace Boisé Classé

**Trame verte et bleue**

Réservoir de biodiversité

Corridor

**Natura 2000**

ZPS (Directive Oiseaux)

ZSC (Directive Habitats)

**PPRi**

zones inondables : PPRi zone jaune

zones inondables : PPRi zone orange

zones inondables : PPRi zone orange rayé

zones inondables : PPRi zone rouge

zones inondables : PPRi zone rouge rayée

zones inondables : PPRi zone vert clair

zones inondables : PPRi zone vert foncé

zones inondables : PPRi zone vert rayé

zones inondables : PPRi zone verte





Parcelles

Politique agricole

**Enjeux environnementaux**

Espace Vert Protégé

Espace Boisé Classé

**Trame verte et bleue**

Réservoir de biodiversité

Corridor

**Natura 2000**

ZPS (Directive Oiseaux)

ZSC (Directive Habitats)

**PPRi**

zones inondables : PPRi zone jaune

zones inondables : PPRi zone orange

zones inondables : PPRi zone orange rayé

zones inondables : PPRi zone rouge

zones inondables : PPRi zone rouge rayée

zones inondables : PPRi zone vert clair

zones inondables : PPRi zone vert foncé

zones inondables : PPRi zone vert rayé

zones inondables : PPRi zone verte











## Modification Zone A et enjeux environnementaux

N°10 - Jurancon

Évaluation environnementale du PLUi

-  Parcelles
-  Politique agricole
- Enjeux environnementaux**
-  Espace Vert Protégé
-  Espace Boisé Classé
- Trame verte et bleue**
-  Réservoir de biodiversité
-  Corridor
- Natura 2000**
-  ZPS (Directive Oiseaux)
-  ZSC (Directive Habitats)

- PPRi**
-  zones inondables : PPRi zone jaune
-  zones inondables : PPRi zone orange
-  zones inondables : PPRi zone orange rayé
-  zones inondables : PPRi zone rouge
-  zones inondables : PPRi zone rouge rayée
-  zones inondables : PPRi zone vert clair
-  zones inondables : PPRi zone vert foncé
-  zones inondables : PPRi zone vert rayé
-  zones inondables : PPRi zone verte

© Communauté d'Agglomération Pau Béarn Pyrénées - Tous droits réservés - Sources : ©OpenStreet Map ©2022 IGN BdOrtho (2018) - Cartographie : Biotopes, 2022-06-23T16:57:56.001



## Modification Zone A et enjeux environnementaux

N°11 - Lons

Évaluation environnementale du PLUi

- Parcelles
- Politique agricole
- Enjeux environnementaux**
- Espace Vert Protégé
- Espace Boisé Classé
- Trame verte et bleue**
- Réservoir de biodiversité
- Corridor
- Natura 2000**
- ZPS (Directive Oiseaux)
- ZSC (Directive Habitats)

- PPRi**
- zones inondables : PPRi zone jaune
- zones inondables : PPRi zone orange
- zones inondables : PPRi zone orange rayé
- zones inondables : PPRi zone rouge
- zones inondables : PPRi zone rouge rayée
- zones inondables : PPRi zone vert clair
- zones inondables : PPRi zone vert foncé
- zones inondables : PPRi zone vert rayé
- zones inondables : PPRi zone verte



**PAU** BÉARN PYRÉNÉES  
Communauté d'Agglomération

---

**Modification Zone A  
et enjeux  
environnementaux**

N°12 - Saint Faust

Évaluation environnementale du PLUi

- Parcelles
- Politique agricole
- Enjeux environnementaux**
- Espace Vert Protégé
- Espace Boisé Classé
- Trame verte et bleue**
- Réservoir de biodiversité
- Corridor
- Natura 2000**
- ZPS (Directive Oiseaux)
- ZSC (Directive Habitats)

- PPRi**
- zones inondables : PPRi zone jaune
  - zones inondables : PPRi zone orange
  - zones inondables : PPRi zone orange rayé
  - zones inondables : PPRi zone rouge
  - zones inondables : PPRi zone rouge rayée
  - zones inondables : PPRi zone vert clair
  - zones inondables : PPRi zone vert foncé
  - zones inondables : PPRi zone vert rayé
  - zones inondables : PPRi zone verte

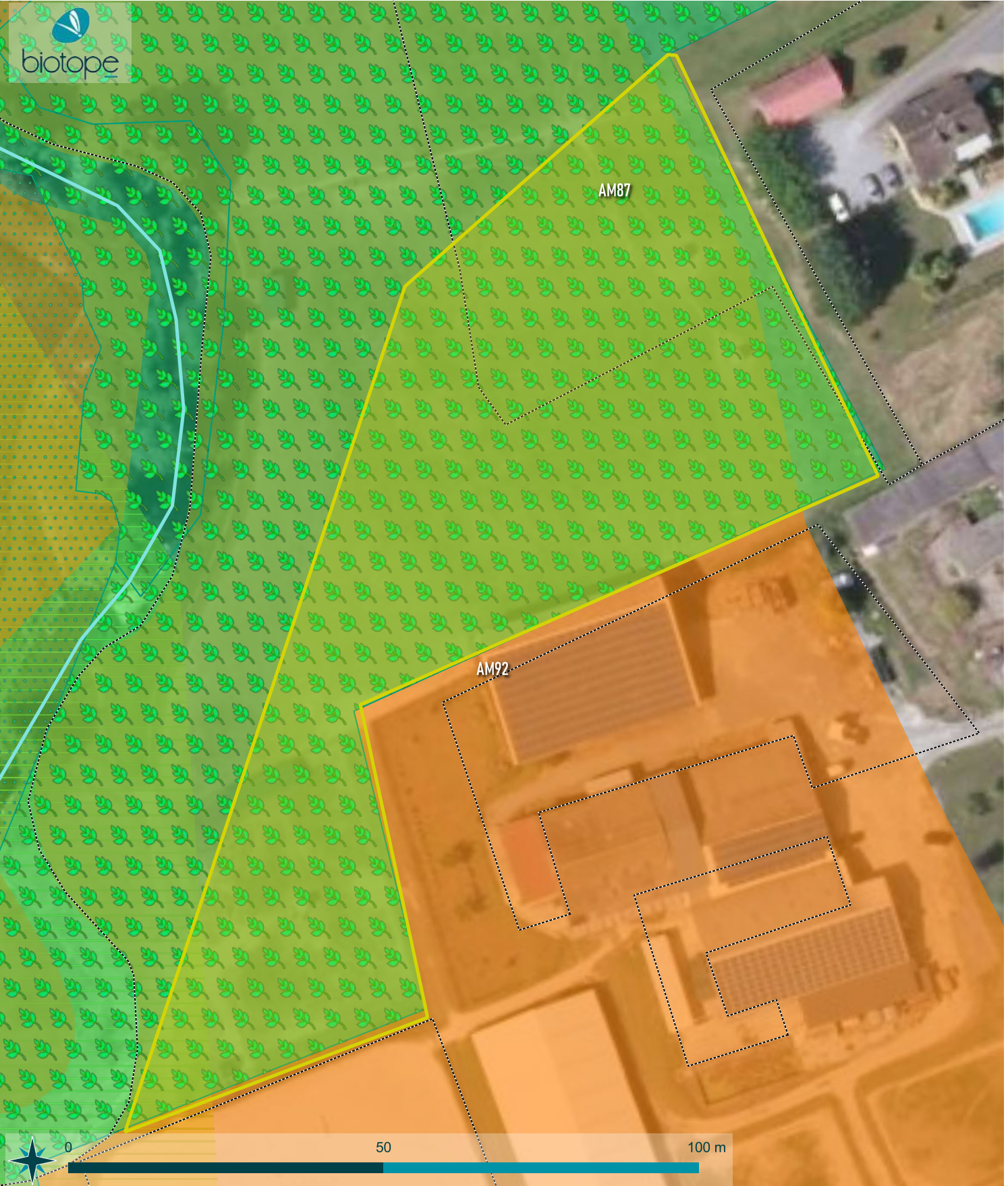

## Modification Zone A et enjeux environnementaux

N°13 - Uzos

Évaluation environnementale du PLUi

Parcelles

Politique agricole

### Enjeux environnementaux

Espace Vert Protégé

Espace Boisé Classé

### Trame verte et bleue

Réservoir de biodiversité

Corridor

### Natura 2000

ZPS (Directive Oiseaux)

ZSC (Directive Habitats)

### PPRi

zones inondables : PPRi zone jaune

zones inondables : PPRi zone orange

zones inondables : PPRi zone orange rayé

zones inondables : PPRi zone rouge

zones inondables : PPRi zone rouge rayée

zones inondables : PPRi zone vert clair

zones inondables : PPRi zone vert foncé

zones inondables : PPRi zone vert rayé

zones inondables : PPRi zone verte



0

50

100 m

Parcelles

Politique agricole

**Enjeux environnementaux**

Espace Vert Protégé

Espace Boisé Classé

**Trame verte et bleue**

Réservoir de biodiversité

Corridor

**Natura 2000**

ZPS (Directive Oiseaux)

ZSC (Directive Habitats)

**PPRi**

zones inondables : PPRi zone jaune

zones inondables : PPRi zone orange

zones inondables : PPRi zone orange rayé

zones inondables : PPRi zone rouge

zones inondables : PPRi zone rouge rayée

zones inondables : PPRi zone vert clair

zones inondables : PPRi zone vert foncé

zones inondables : PPRi zone vert rayé

zones inondables : PPRi zone verte

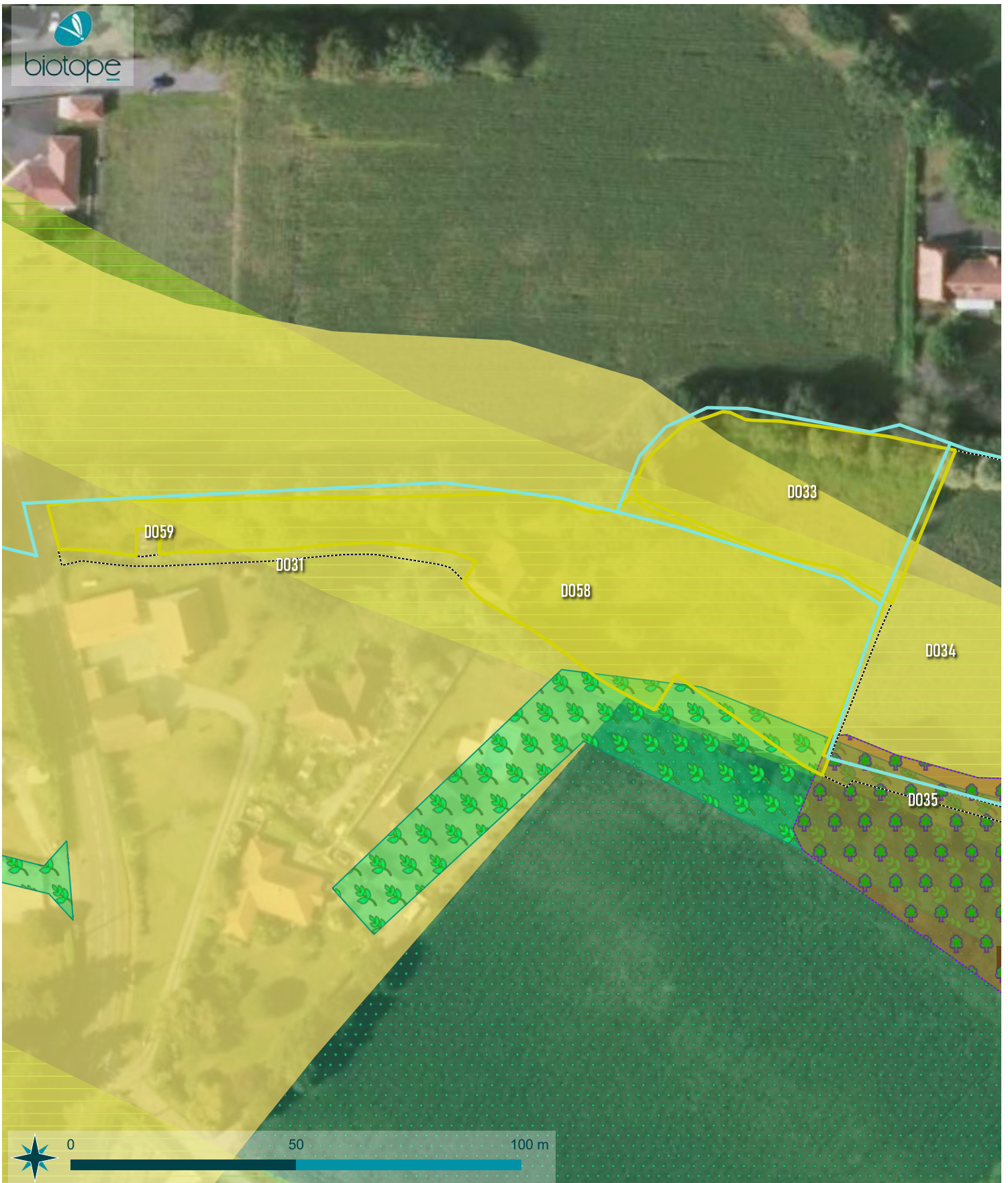









## Modification Zone A et enjeux environnementaux

N°15 - Sendets

Évaluation environnementale du PLUi

-  Parcelles
-  Politique agricole
- Enjeux environnementaux**
-  Espace Vert Protégé
-  Espace Boisé Classé
- Trame verte et bleue**
-  Réservoir de biodiversité
-  Corridor
- Natura 2000**
-  ZPS (Directive Oiseaux)
-  ZSC (Directive Habitats)

- PPRi**
-  zones inondables : PPRi zone jaune
  -  zones inondables : PPRi zone orange
  -  zones inondables : PPRi zone orange rayé
  -  zones inondables : PPRi zone rouge
  -  zones inondables : PPRi zone rouge rayée
  -  zones inondables : PPRi zone vert clair
  -  zones inondables : PPRi zone vert foncé
  -  zones inondables : PPRi zone vert rayé
  -  zones inondables : PPRi zone verte



**PAU BÉARN PYRÉNÉES**  
Communauté d'Agglomération

---

**Modification Zone A  
et enjeux  
environnementaux**

**N°16 - Saint Faust**

Évaluation environnementale du PLUi

- Parcelles
- Politique agricole
- Enjeux environnementaux**
- Espace Vert Protégé
- Espace Boisé Classé
- Trame verte et bleue**
- Réservoir de biodiversité
- Corridor
- Natura 2000**
- ZPS (Directive Oiseaux)
- ZSC (Directive Habitats)

- PPRi**
- zones inondables : PPRi zone jaune
  - zones inondables : PPRi zone orange
  - zones inondables : PPRi zone orange rayé
  - zones inondables : PPRi zone rouge
  - zones inondables : PPRi zone rouge rayée
  - zones inondables : PPRi zone vert clair
  - zones inondables : PPRi zone vert foncé
  - zones inondables : PPRi zone vert rayé
  - zones inondables : PPRi zone verte









## Modification Gens du Voyage et enjeux environnementaux

N°1 - Artiguelouve









Évaluation environnementale du PLUi

-  Parcelles
-  Modification Gens du Voyage

### Enjeux environnementaux

-  Natura 2000
-  ZPS (Directive Oiseaux)

 Classement sonore des voies (cat 3 : 100m)

- PPRi**
-  zones inondables : PPRi zone jaune
  -  zones inondables : PPRi zone orange
  -  zones inondables : PPRi zone orange rayé
  -  zones inondables : PPRi zone rouge
  -  zones inondables : PPRi zone rouge rayée
  -  zones inondables : PPRi zone vert clair
  -  zones inondables : PPRi zone vert foncé
  -  zones inondables : PPRi zone vert rayé
  -  zones inondables : PPRi zone verte

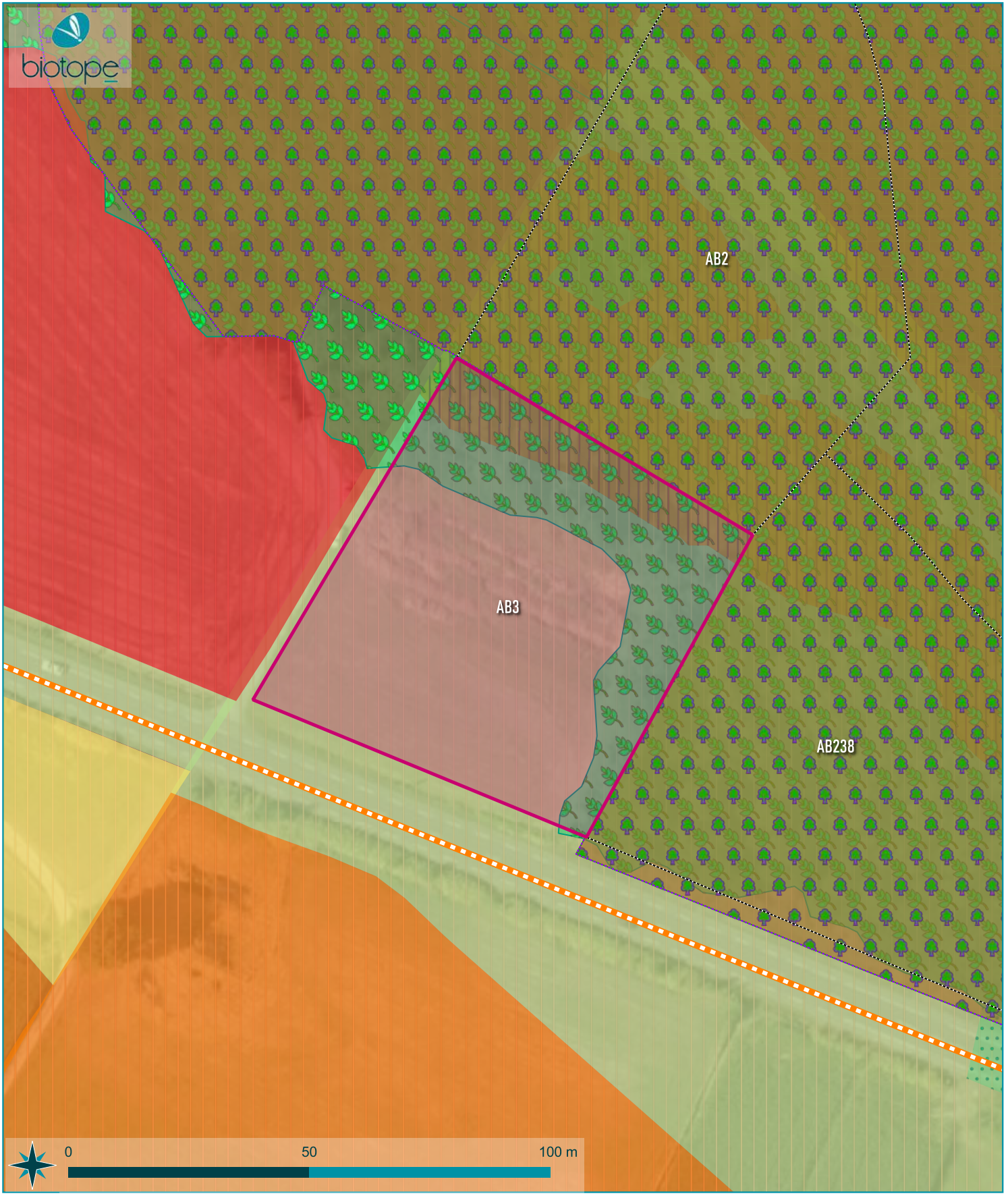

AB2

AB3

AB238

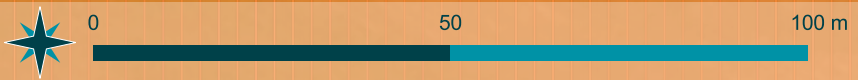

## Modification Gens du Voyage et enjeux environnementaux

N°2 - Artiguelouve

Évaluation environnementale du PLUi

- Parcelles
- Modification Gens du Voyage

### Enjeux environnementaux

- Natura 2000
  - ZPS (Directive Oiseaux)
  - ZSC (Directive Habitats)
  - Espace Boisé Classé
- Trame verte et bleue
  - Réservoir de biodiversité
  - Corridor

Classement sonore des voies (cat 3 : 100m)

- PPRi
- zones inondables : PPRi zone jaune
  - zones inondables : PPRi zone orange
  - zones inondables : PPRi zone orange rayé
  - zones inondables : PPRi zone rouge
  - zones inondables : PPRi zone rouge rayée
  - zones inondables : PPRi zone vert clair
  - zones inondables : PPRi zone vert foncé
  - zones inondables : PPRi zone vert rayé
  - zones inondables : PPRi zone verte

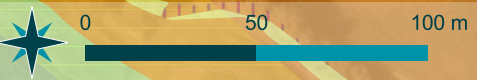

## Modification Gens du Voyage et enjeux environnementaux

N°3 - Artiguelouve

Évaluation environnementale du PLUi

- Parcelles
- Modification Gens du Voyage
- Enjeux environnementaux**
- Natura 2000**
- ZPS (Directive Oiseaux)
- ZSC (Directive Habitats)
- Espace Boisé Classé
- Trame verte et bleue**
- Réservoir de biodiversité
- Corridor

- Classement sonore des voies (cat 3 : 100m)
- PPRi**
- zones inondables : PPRi zone jaune
- zones inondables : PPRi zone orange
- zones inondables : PPRi zone orange rayé
- zones inondables : PPRi zone rouge
- zones inondables : PPRi zone rouge rayée
- zones inondables : PPRi zone vert clair
- zones inondables : PPRi zone vert foncé
- zones inondables : PPRi zone vert rayé
- zones inondables : PPRi zone verte

## Localisation

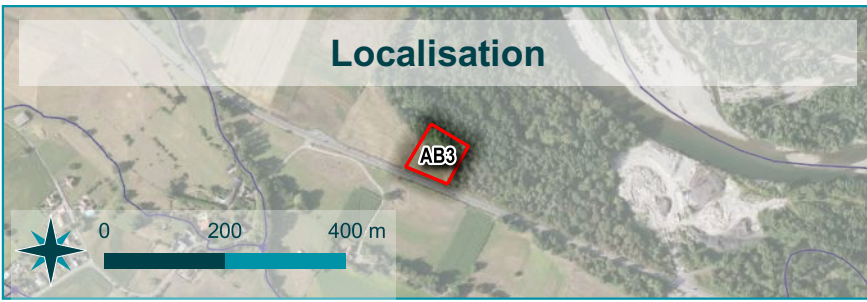

## Faune / flore / zones humides

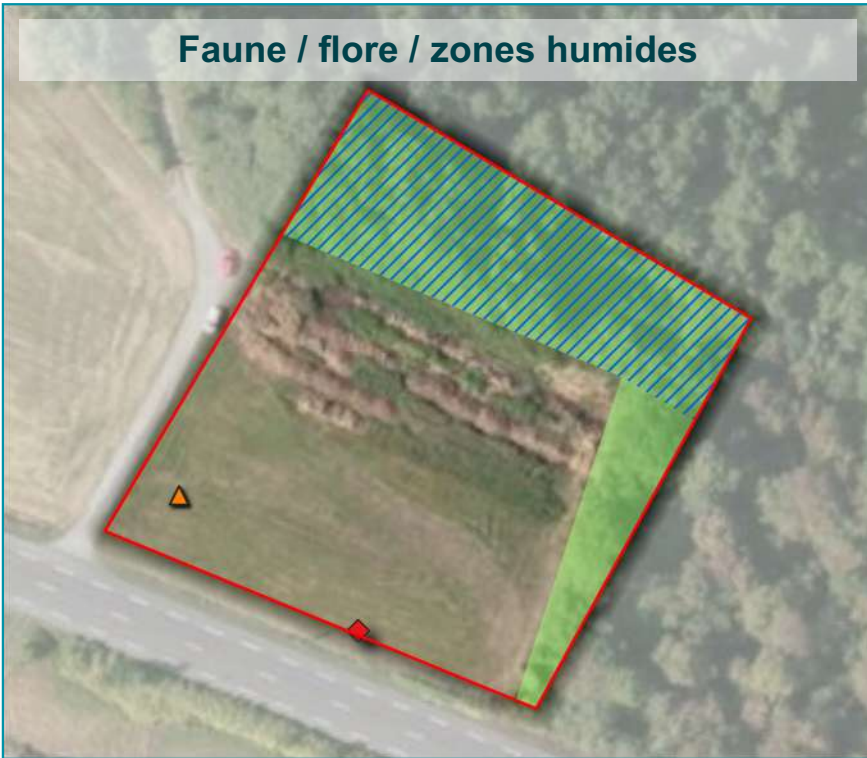

### Habitats de la Faune protégée

oiseaux : Avifaune forestière

### Identification de zones humides

Zone humide avérée

Sondage pédologique

### Flore invasive

Renouée du Japon

## Habitats naturels

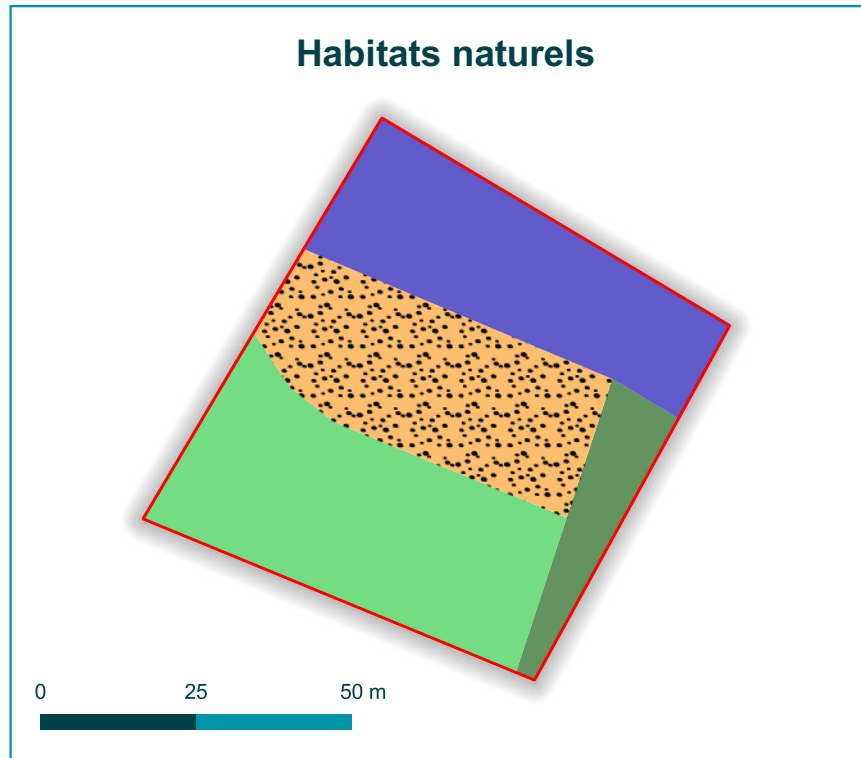

## Enjeux

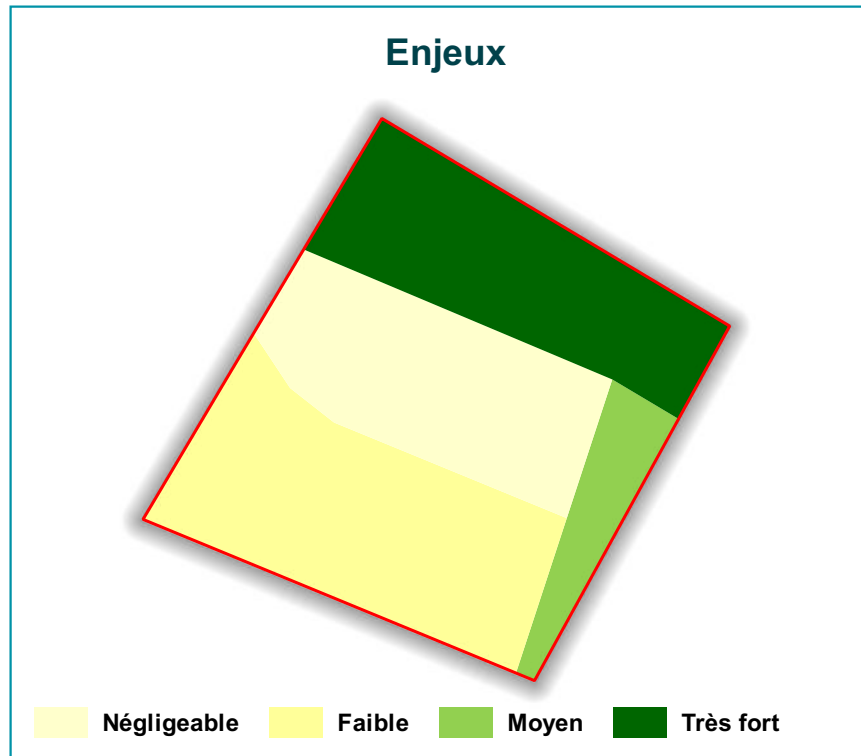

## Artiguelouve AB3

Modification du PLUi

Aire d'étude

### Habitats naturels

38.2/E2.2 : Prairies de fauche mésophiles à mésohygrophiles

41.22/G1.A12 / G1.A13 / G1.A14 : Frênaies-chênaies fraîches à hygrophiles calcicoles à acidicoles

44.12/G1.11/91E0\* : Peupleraies noires riveraines

87.1/11.53 : Terrains en friche (Agropyretea pungentis, Artemisia vulgaris)

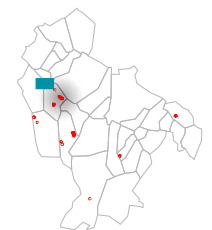



## Artiguelouve AB37-38

Modification du PLUi

 Aire d'étude

### Habitats naturels

 \_/J4.2 : Routes et chemins

 31.8111/F3.1111 : Ronciers

 41.22x31.8111/G1.A12 / G1.A13 / G1.A14xF3.1111 : Frênaies-chênaies fraîches à hygrophiles calcicoles à acidicoles/Ronciers

 84.1/G5.1 : Alignements d'arbres

 84.1x31.8111/G5.1xF3.1111 : Alignements d'arbres/Ronciers

 85.12/E2.64 : Pelouses de parc

 86, 85.3/J1, I2.2 : Bâtiments, maisons et jardins

 86, 85.3x87.1/J1, I2.2xI1.53 : Bâtiments, maisons et jardins/ Terrains en friche (Agropyretea pungentis, Artemisietea vulgaris)

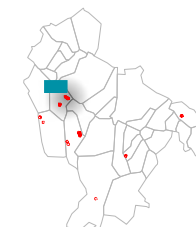

### Localisation

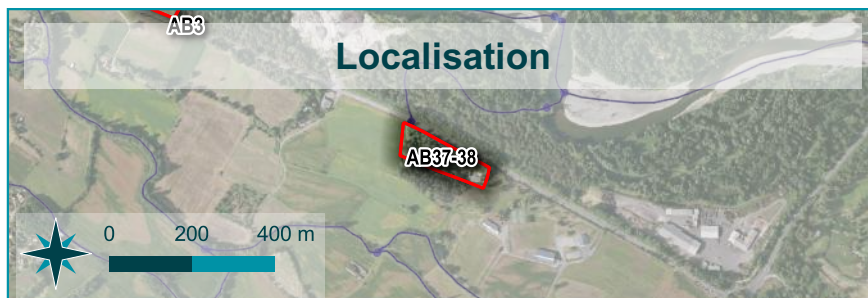

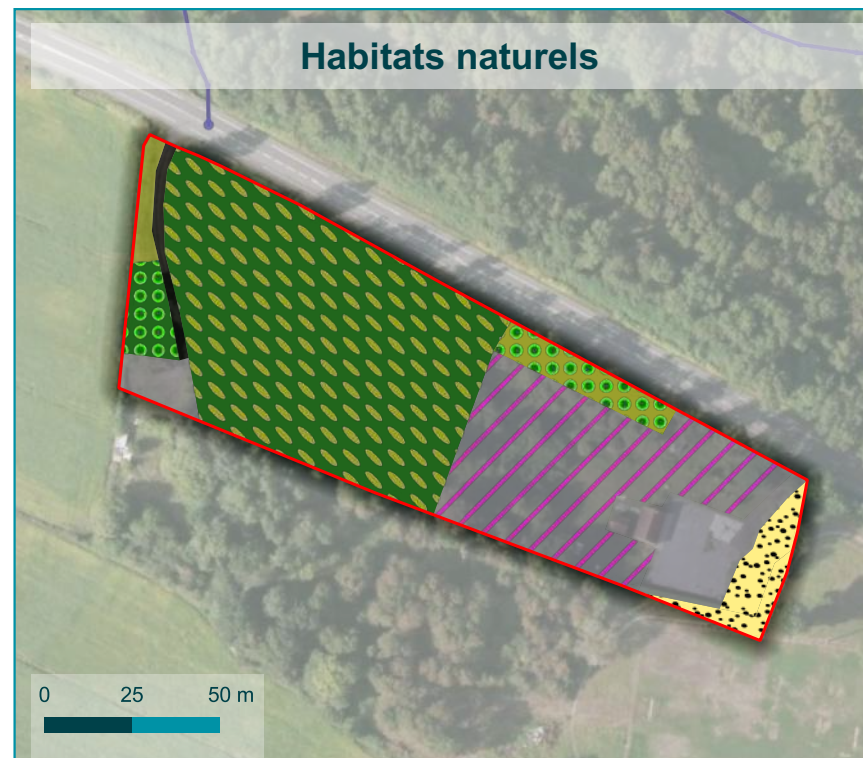

### Habitats naturels

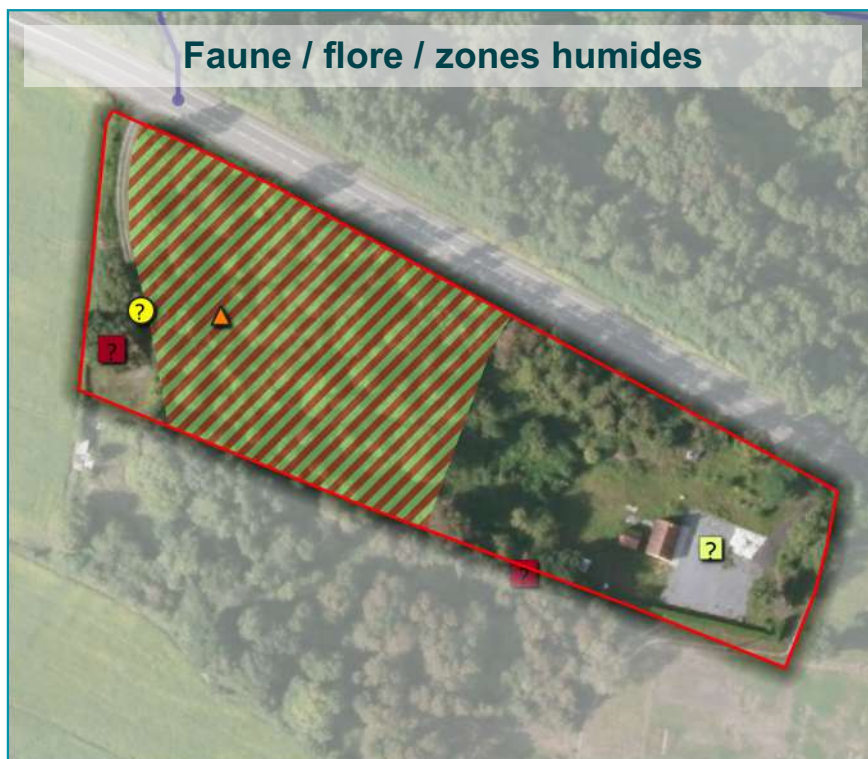

### Faune / flore / zones humides



#### Faune protégée ou remarquable

-  Grand Capricorne
-  Lézard des murailles
-  Chauve-souris sp. (gîte bâti avéré)

#### Habitats de la Faune protégée



-  OISEAUX, INSECTES : Avifaune forestière, Grand Capricorne

#### Identification de zones humides

-  Sondage pédologique

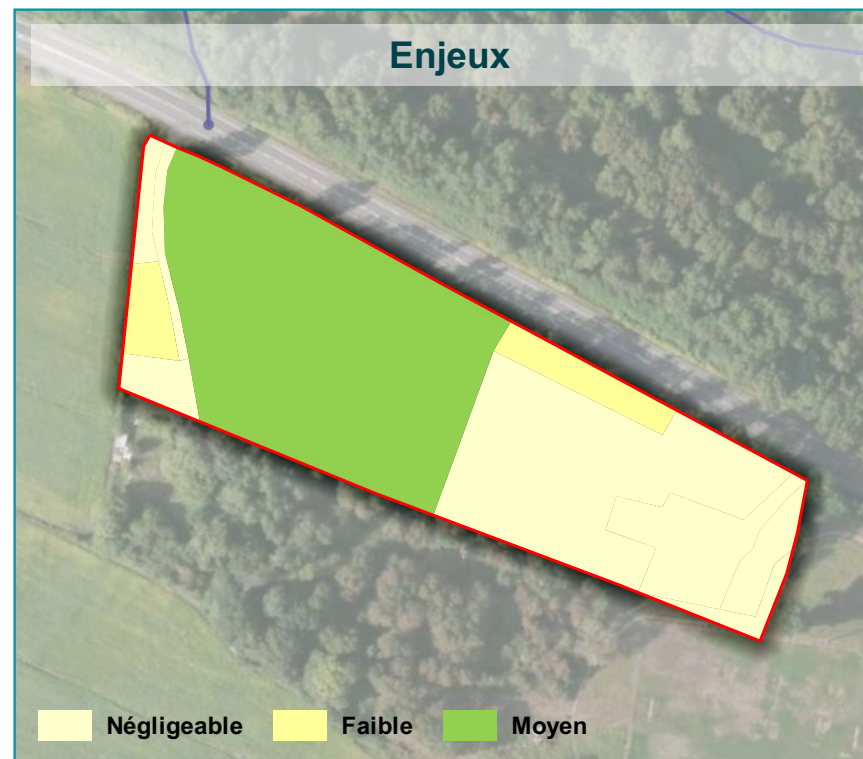
### Enjeux



 Négligeable  Faible  Moyen

## Localisation



## Faune / flore / zones humides



### Identification de zones humides

▲ Sondage pédologique

## Habitats naturels

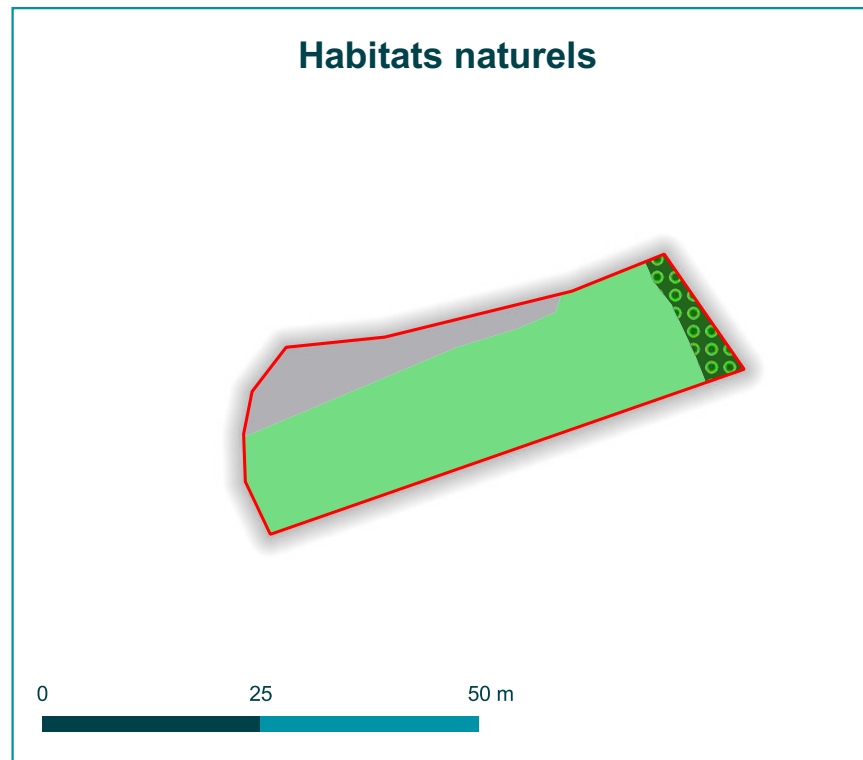



## Artiguelouve AC95

Modification du PLUi

 Aire d'étude

### Habitats naturels

-  38.2/E2.2 : Prairies de fauche mésophiles à mésohygrophiles
-  84.1/G5.1 : Alignements d'arbres
-  86, 85.3/J1, I2.2 : Bâtiments, maisons et jardins

## Enjeux

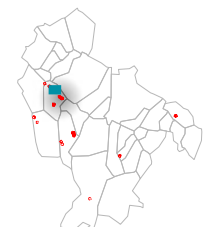
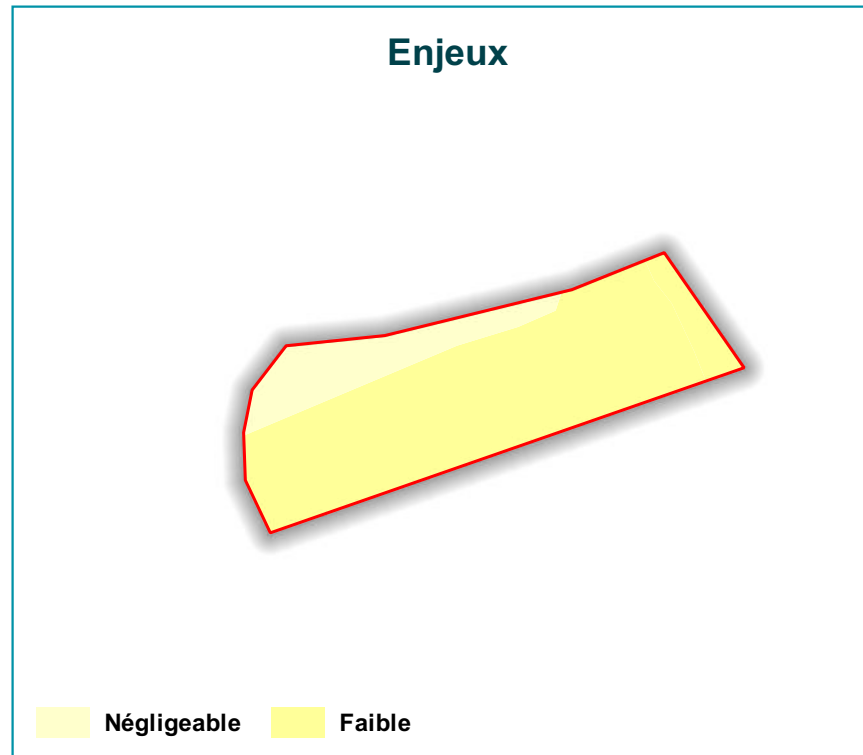

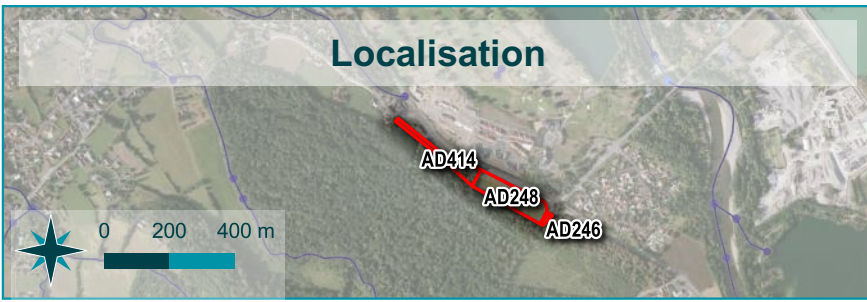

## Localisation

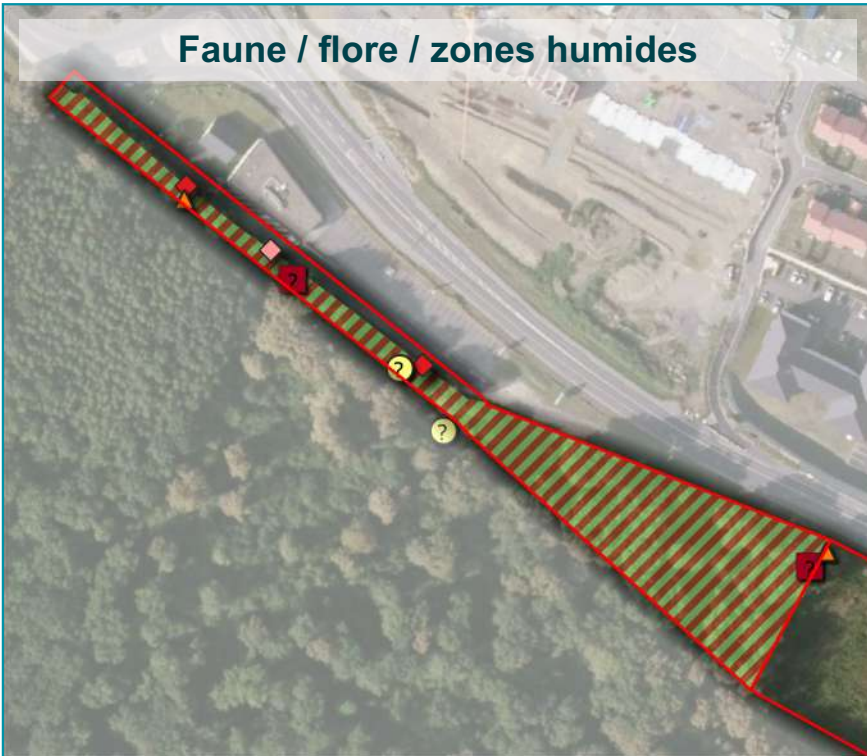

## Faune / flore / zones humides



### Faune protégée ou remarquable

-  Grand Capricorne
-  Chauve-souris sp. (gîte arboricole potentiel)



### Habitats de la Faune protégée

-  OISEAUX, INSECTES : Avifaune forestière, Grand Capricorne

### Identification de zones humides

-  Sondage pédologique

### Flore invasive

-  Buddléia de David
-  Renouée du Japon

## Habitats naturels

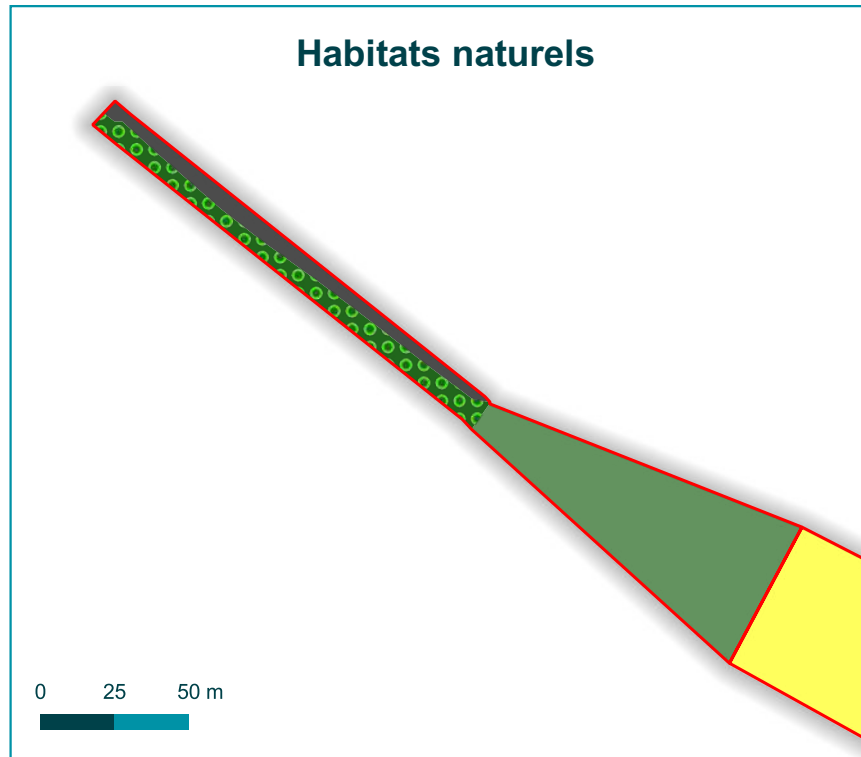





## Artiguelouve AD414

Modification du PLUi

 Aire d'étude

### Habitats naturels

-  \_/J4.2 : Routes et chemins
-  41.22/G1.A12 / G1.A13 / G1.A14 : Frênaies-chênaies fraîches à hygrophiles calcicoles à acidicoles
-  82.11/I1.1 : Monocultures intensives
-  84.1/G5.1 : Alignements d'arbres

## Enjeux

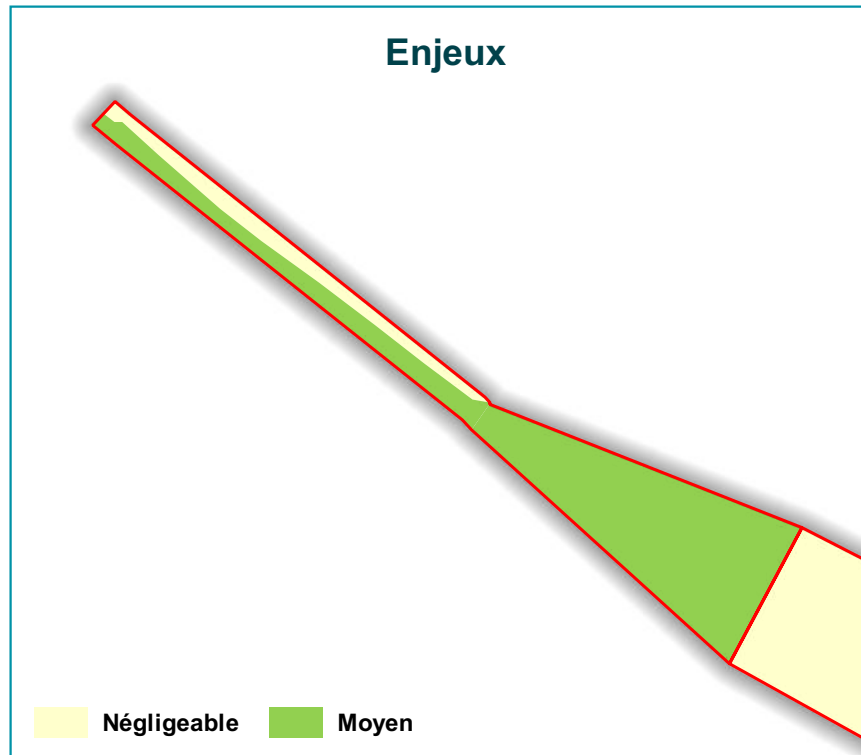

 Négligeable  Moyen

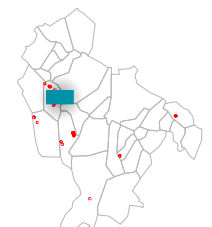

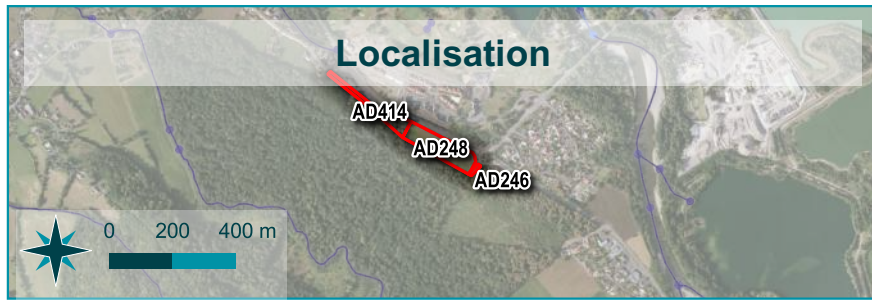

## Localisation





## Faune / flore / zones humides



### Faune protégée ou remarquable

-  Grand Capricorne
-  Succise des prés (Damier de la Succise (potentiel))

### Habitats de la Faune protégée

-  INSECTES : Grand Capricorne, Damier de la Succise (potentiel)
-  OISEAUX, INSECTES : Avifaune forestière, Grand Capricorne

### Identification de zones humides

-  Sondage pédologique

## Habitats naturels

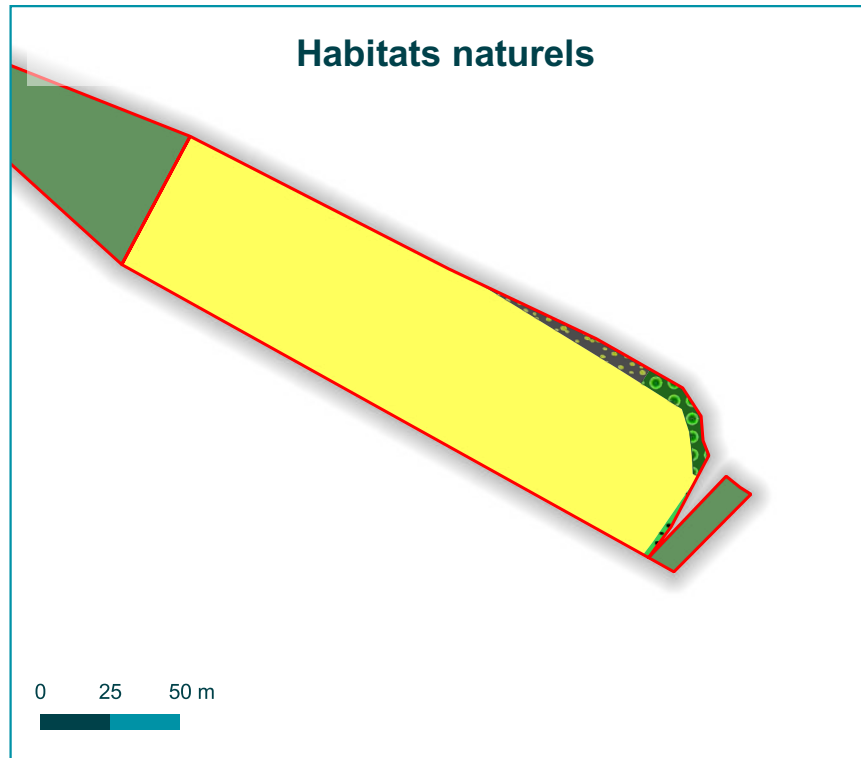

## Enjeux

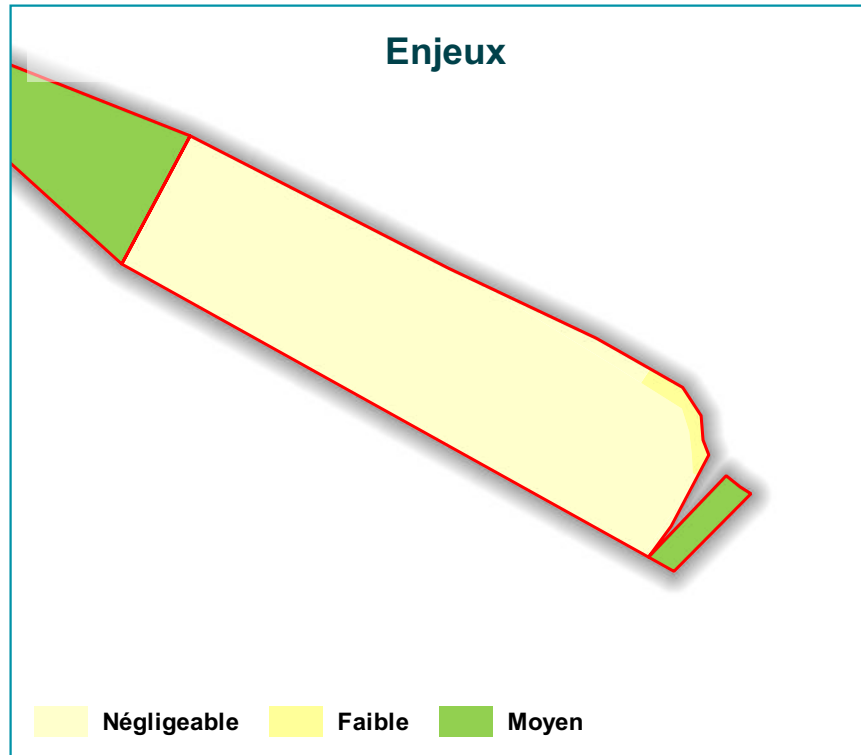







 Négligeable  Faible  Moyen

## Artigelouve AD246-248

Modification du PLUi

 Aire d'étude

### Habitats naturels

-  38.2/E2.2 : Accotements
-  41.22/G1.A12 / G1.A13 / G1.A14 : Frênaies-chênaies fraîches à hygrophiles calcicoles à acidiclinales
-  41.2/G1.A1 : Chênaies mésophiles acidiclinales à calcicoles
-  82.11/I1.1 : Monocultures intensives
-  84.1/G5.1 : Alignements d'arbres
-  87.2/E5.1 : Prairies piétinées planitiaires à collinéennes

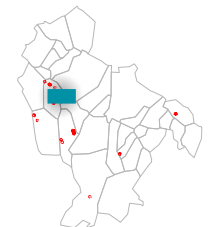



## Localisation



## Habitats naturels

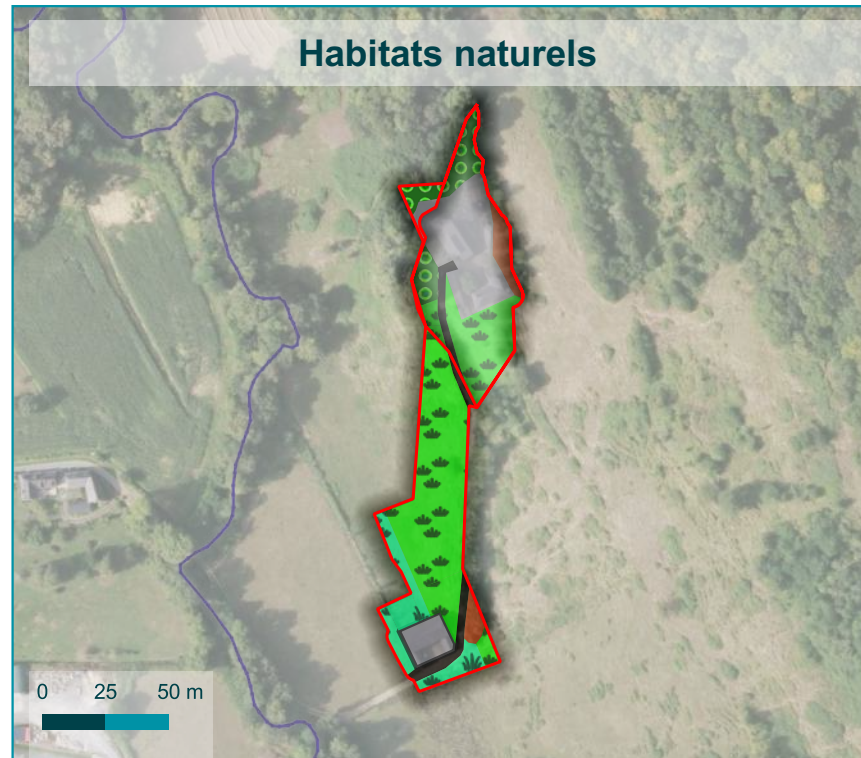

## Faune / flore / zones humides

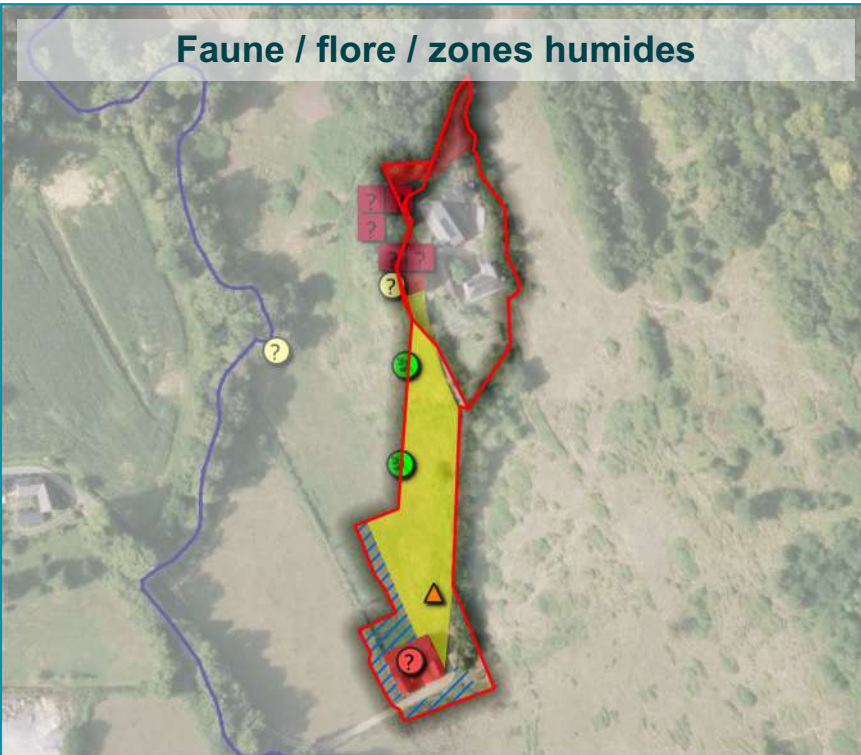

## Enjeux

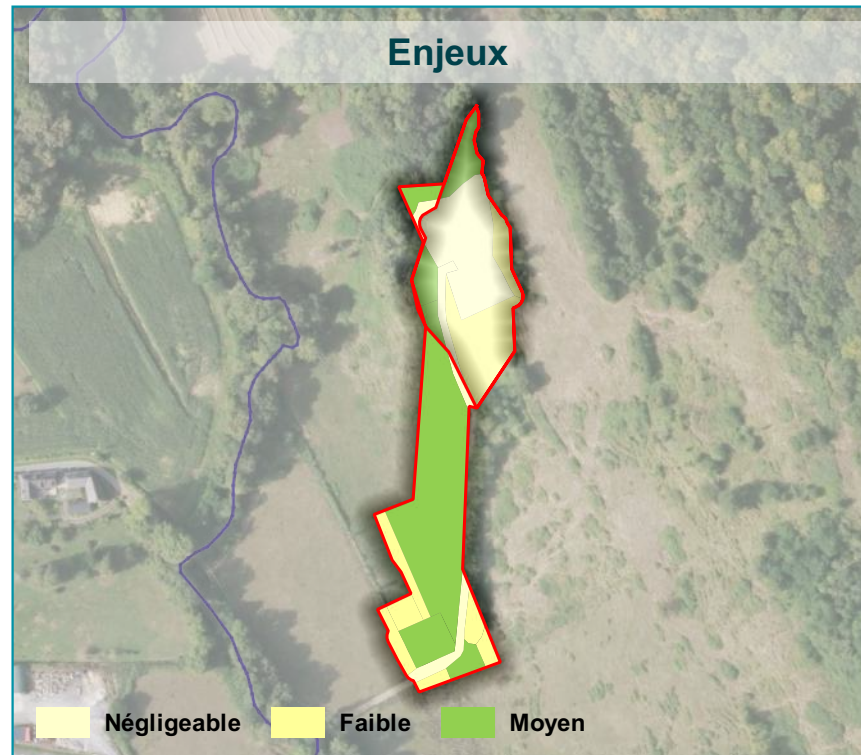

## Artiguelouve AE132-133-134

Modification du PLUi

Aire d'étude

### Habitats naturels

\_/J4.2 : Routes et chemins

37.21/E3.41 : Prairies mésohydrophiles pâturées acidiphiles à acidiphiles

37.24/E3.44 : Prairie humide pâturée piétinée à Menthe à feuilles rondes et Fétuque Roseau

38.1/E2.1 : Prairies pâturées mésophiles planitiaires à montagnardes eutrophiles

84.1/G5.1 : Alignements d'arbres

84.2/FA.3 : Haies d'espèces indigènes riches en espèces

86, 85.3/J1, I2.2 : Bâtiments, maisons et jardins

86.5/J2.4 : Constructions agricoles

### Faune protégée ou remarquable

- Grand Capricorne
- Succise des prés (Damier de la Succise potentiel)
- Chauve-souris sp. (gîte arboricole potentiel)
- Petit rhinolophe (gîte bâti avéré)

### Habitats de la Faune protégée

- CHIROPTERES (Petit Rhinolophe)
- INSECTES, CHIROPTERES (Grand Capricorne, Chiroptères arboricoles)
- INSECTES : Damier de la Succise (potentiel)

### Identification de zones humides

- Zone humide avérée
- Sondage pédologique

Négligeable Faible Moyen

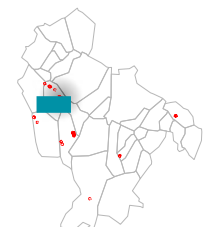

## Localisation

AD296-305



0 200 400 m

## Faune / flore / zones humides



### Habitats de la Faune protégée

 INSECTES  
(Cuivré des marais potentiel)

### Identification de zones humides

 Sondage pédologique

## Habitats naturels

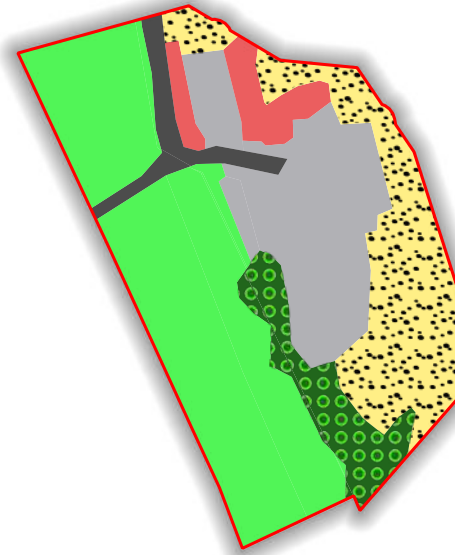

0 25 50 m

## Enjeux

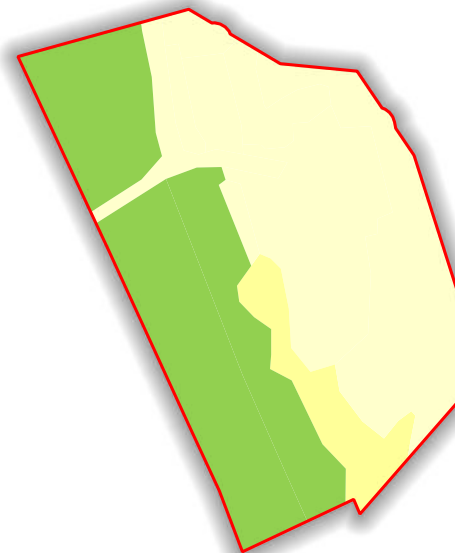







 Négligeable  Faible  Moyen

## Aubertin AD296-305

Modification du PLUi

 Aire d'étude

### Habitats naturels

-  \_/J4.2 : Routes et chemins
-  38.21/E2.21/6510 : Prairies méso-philes fauchées thermo-atlantiques
-  84.1/G5.1 : Alignements d'arbres
-  84.2/FA.1 : Haies d'espèces non indigènes
-  85.12/E2.64 : Pelouses de parc
-  86, 85.3/J1, I2.2 : Bâtiments, maisons et jardins

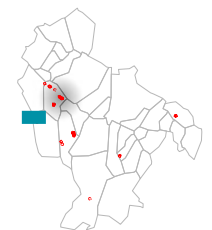

## Localisation

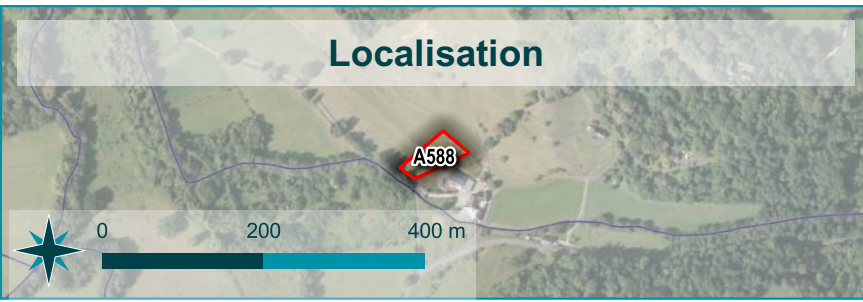

## Habitats naturels

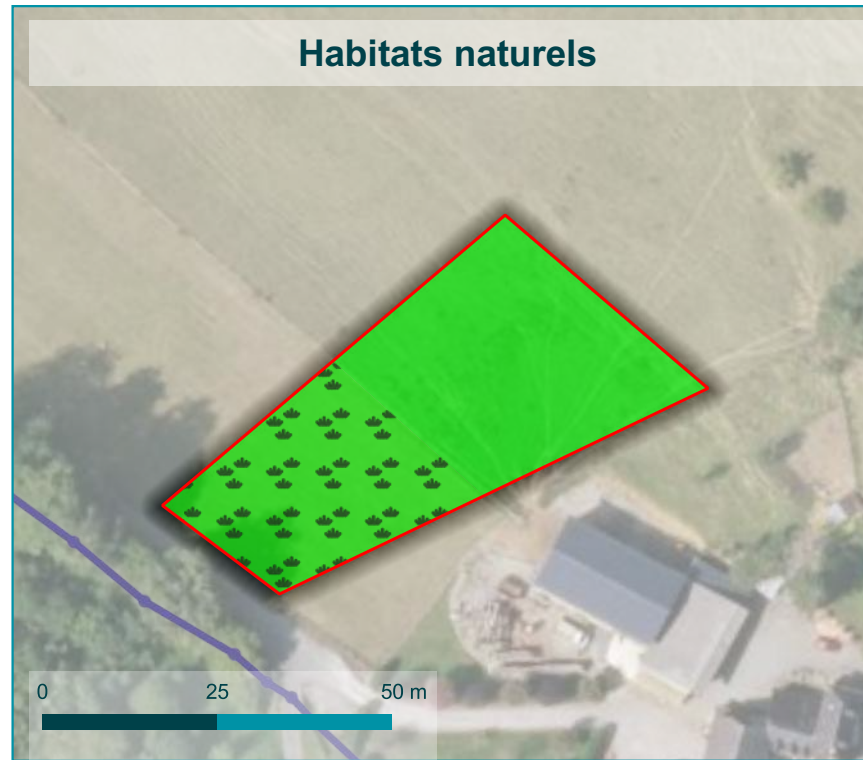



## Aubertin A588

Modification du PLUi

 Aire d'étude

### Habitats naturels

-  38.1/E2.1 : Prairies pâturées mésophiles planitiaires à montagnardes eutrophiles
-  38.21/E2.21/6510 : Prairies mésophiles fauchées thermo-atlantiques

## Faune / flore / zones humides

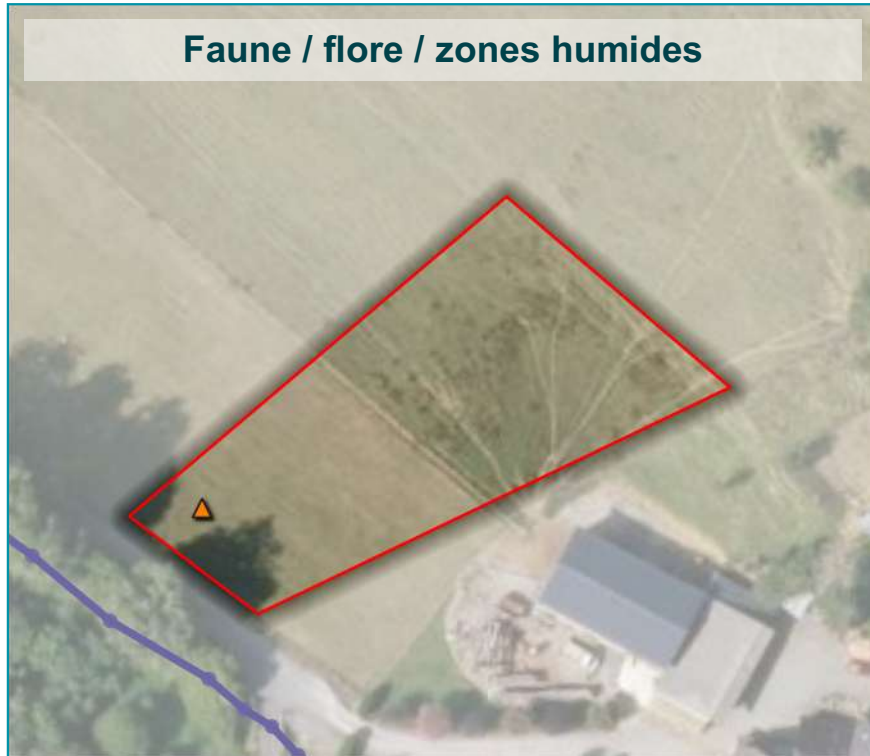



### Identification de zones humides

 Sondage pédologique

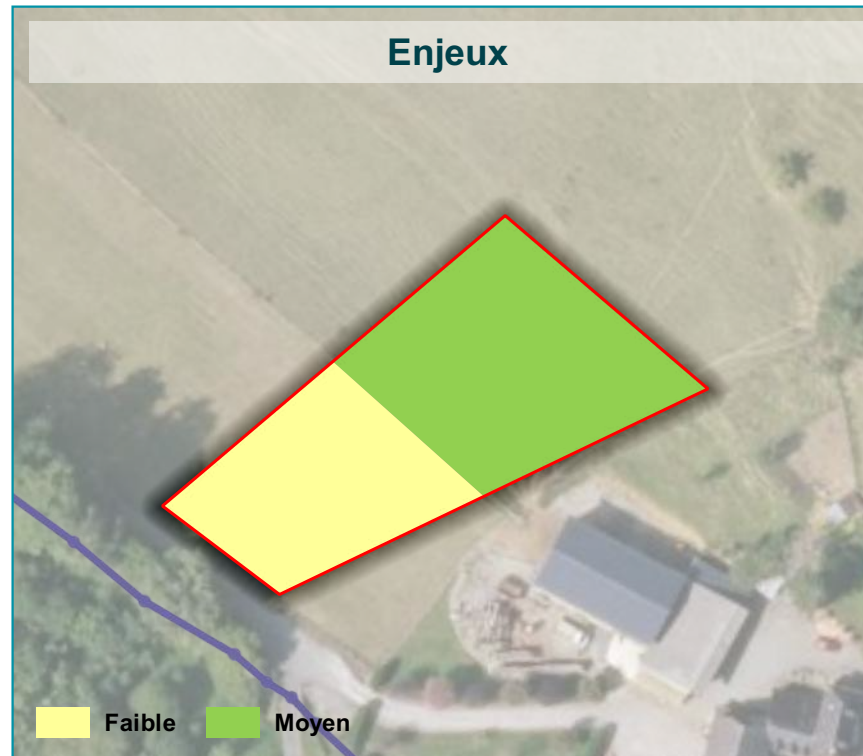
## Enjeux



 Faible  Moyen

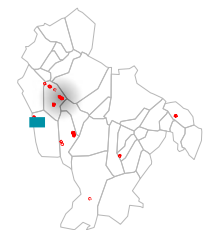

## Localisation

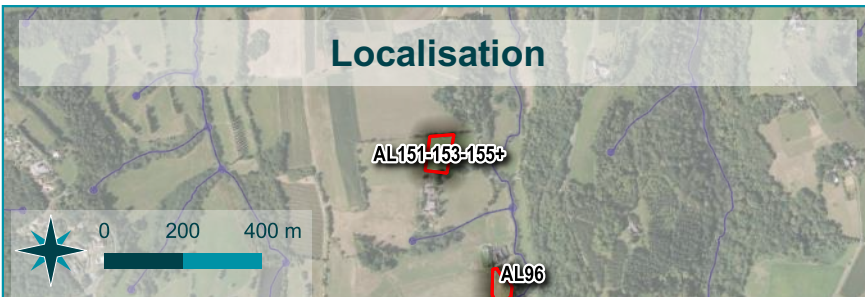

## Faune / flore / zones humides



### Identification de zones humides

▲ Sondage pédologique

## Habitats naturels

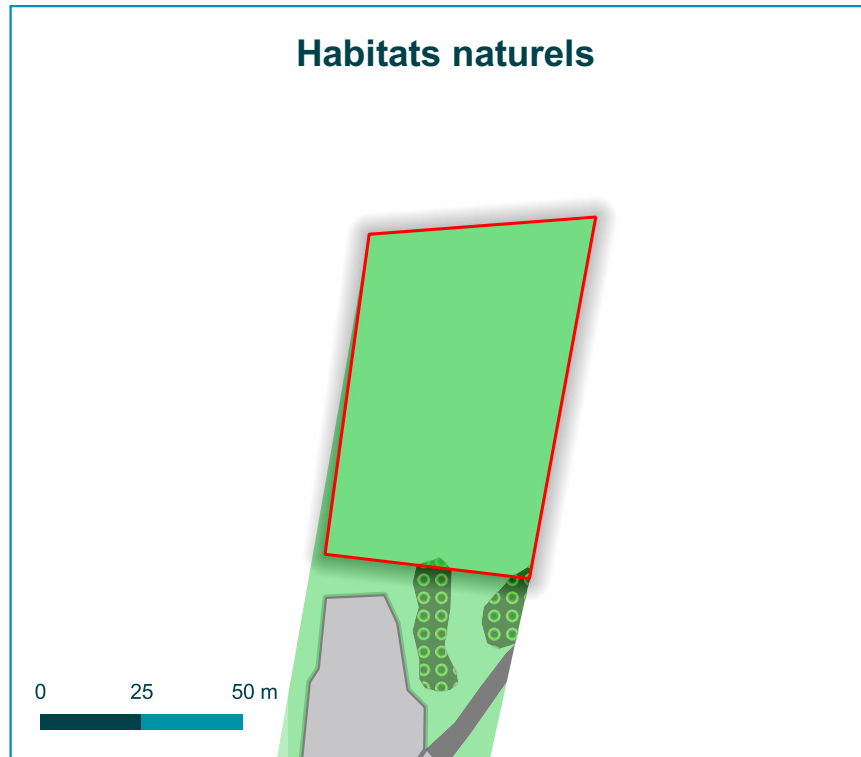

## Enjeux

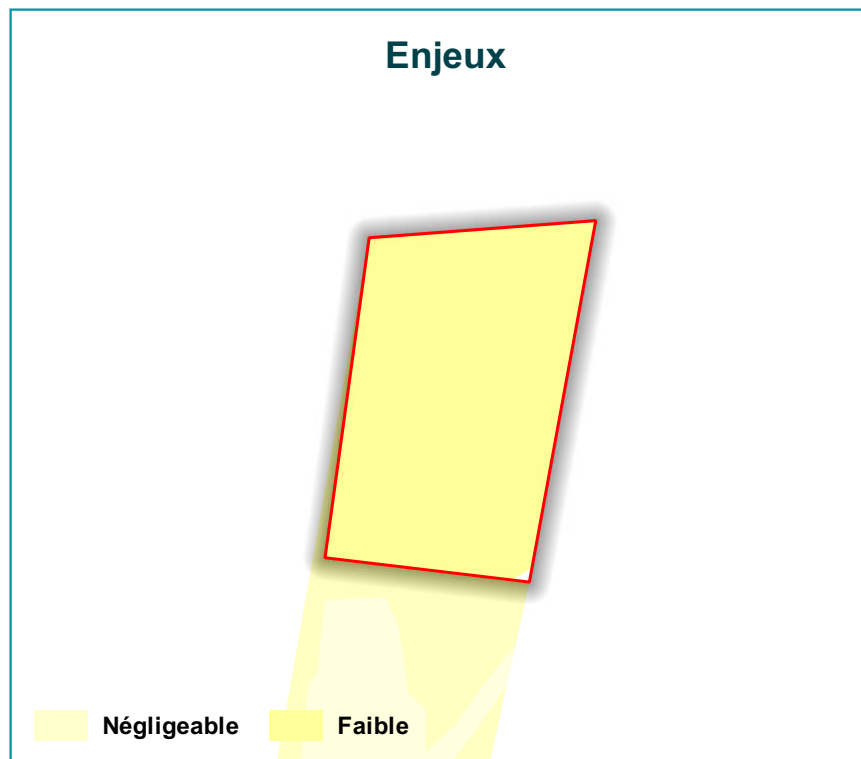

## Saint-Faust AL151-153-155

Modification du PLUi

▭ Aire d'étude

### Habitats naturels

▭ \_/J4.2 : Routes et chemins

▭ 38.2/E2.2 : Prairies de fauche  
mésophiles à mésohygrophiles

▭ 84.1/G5.1 : Alignements d'arbres

▭ 86, 85.3/J1, I2.2 : Bâtiments,  
maisons et jardins

▭ 86.5/J2.4 : Constructions agricoles

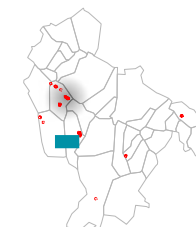

## Localisation



## Habitats naturels

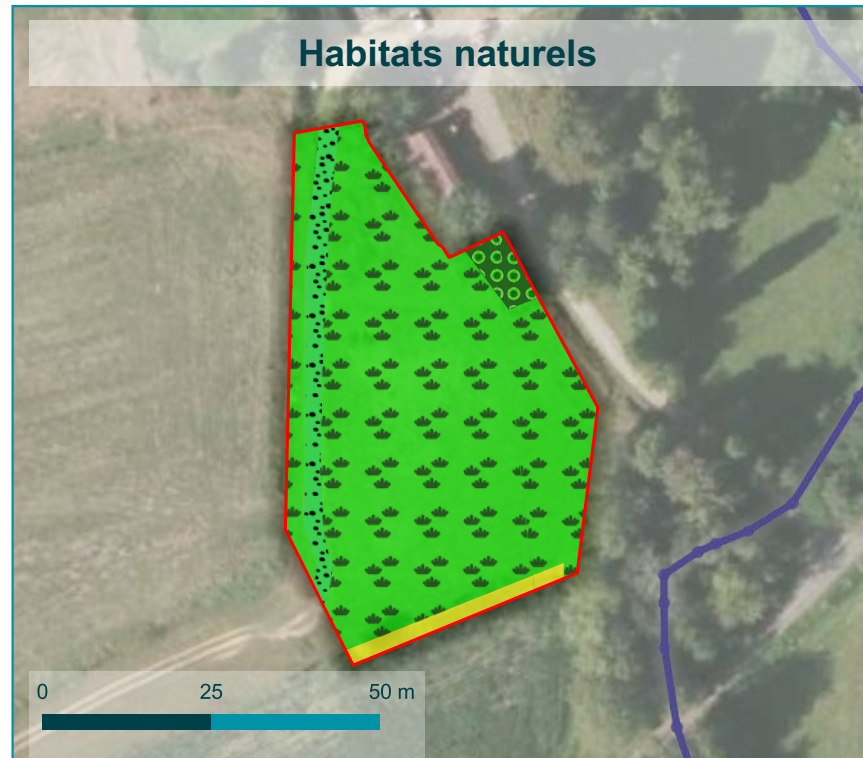

## Faune / flore / zones humides

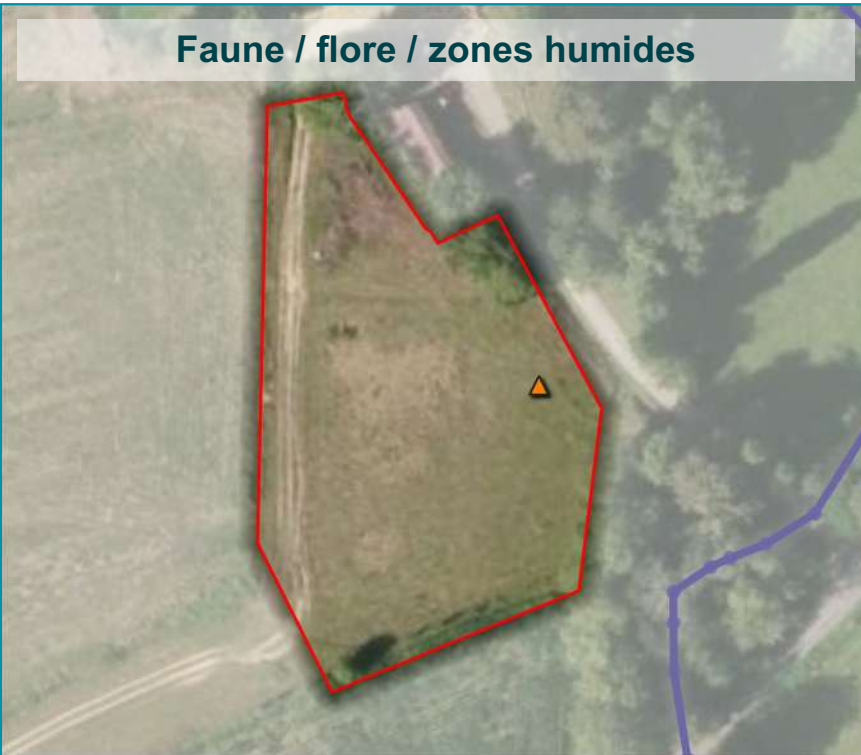

### Identification de zones humides

▲ Sondage pédologique

## Enjeux

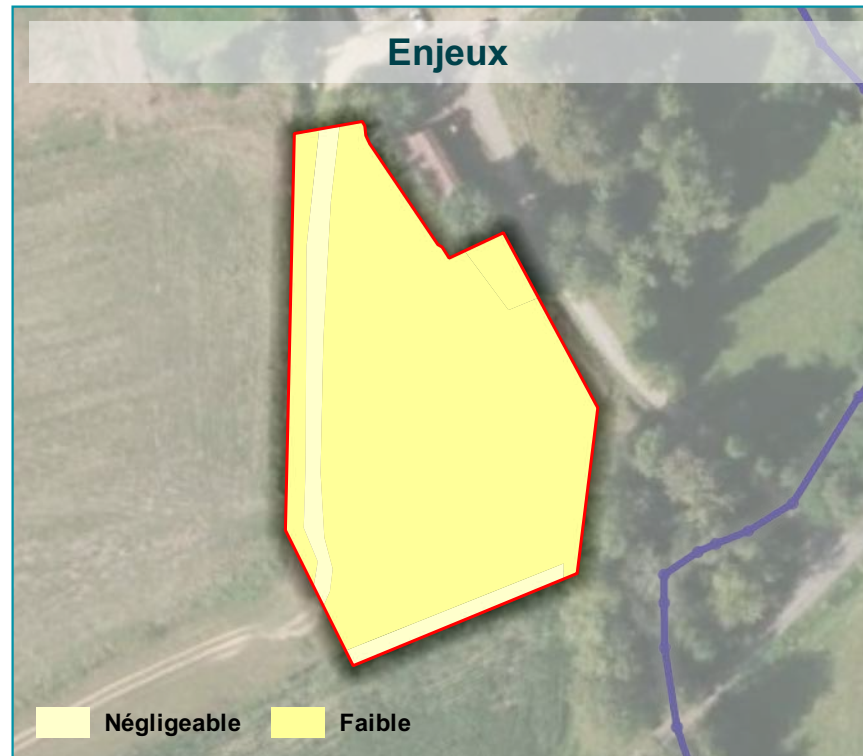





## Saint-Faust AL96

Modification du PLUi

□ Aire d'étude

### Habitats naturels

-  38.1/E2.1 : Prairies pâturées mésophiles planitiaires à montagnardes eutrophiles
-  82.11/I1.1 : Monocultures intensives
-  84.1/G5.1 : Alignements d'arbres
-  87.2/E5.1 : Prairies piétinées planitiaires à collinéennes

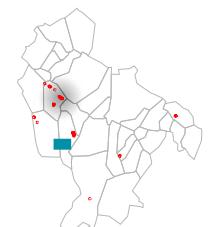

## Localisation

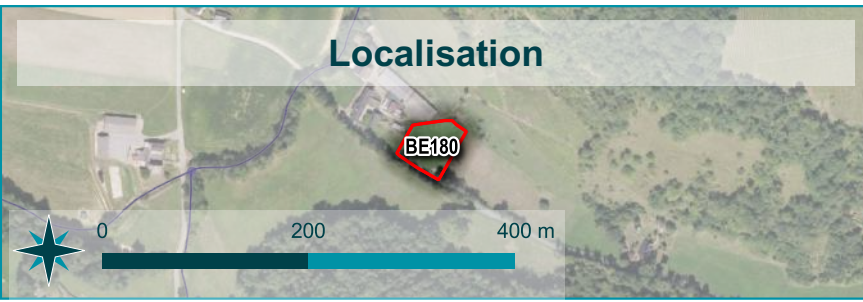

## Faune / flore / zones humides



**Identification  
de zones humides**  
▲ Sondage pédologique

## Habitats naturels

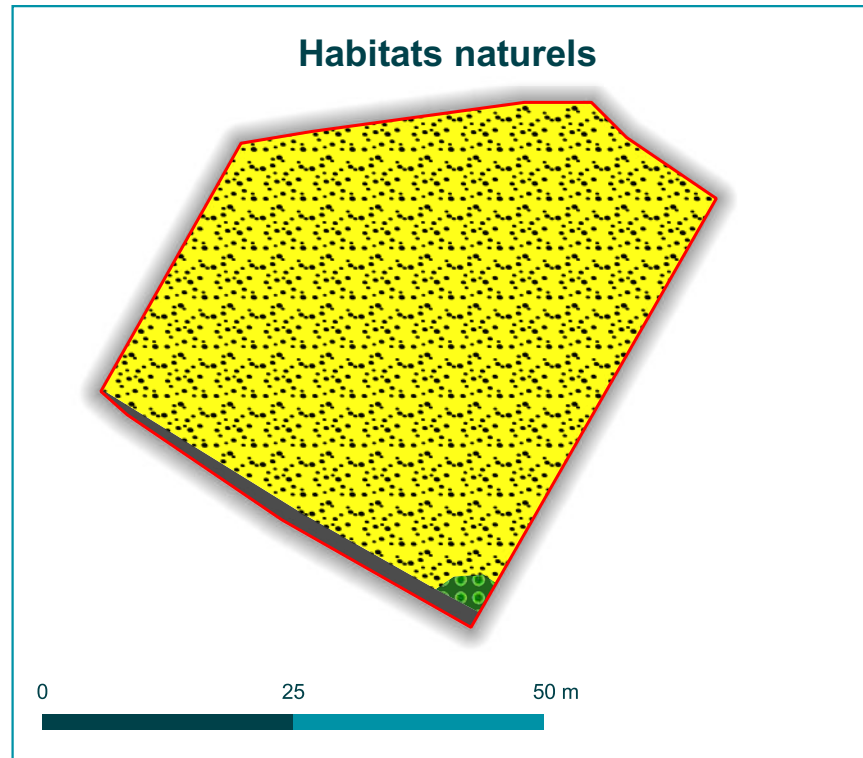



## Gan BE180

Modification du PLUi

 Aire d'étude

### Habitats naturels

 \_/J4.2 : Routes et chemins

 81.1/E2.61 : Prairies sèches améliorées, réensemencées et fortement fertilisées

 84.1/G5.1 : Alignements d'arbres

## Enjeux

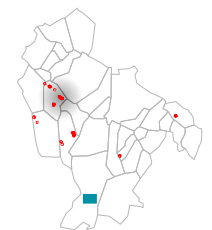
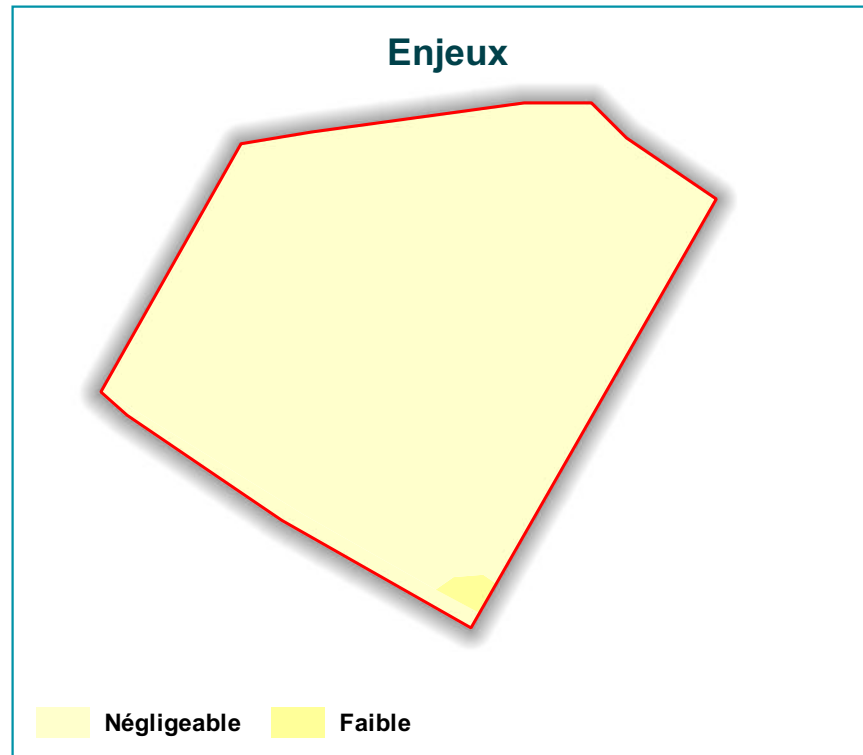

## Localisation

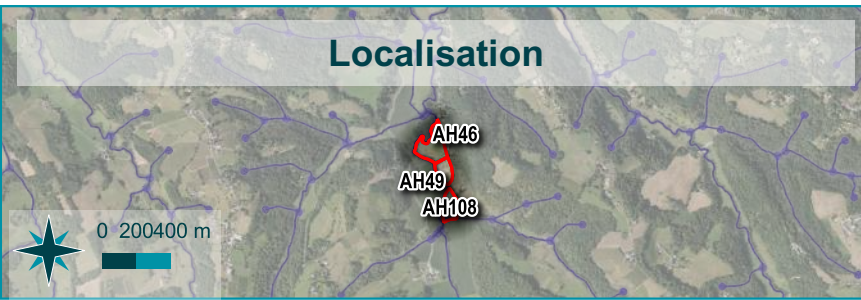

## Habitats naturels

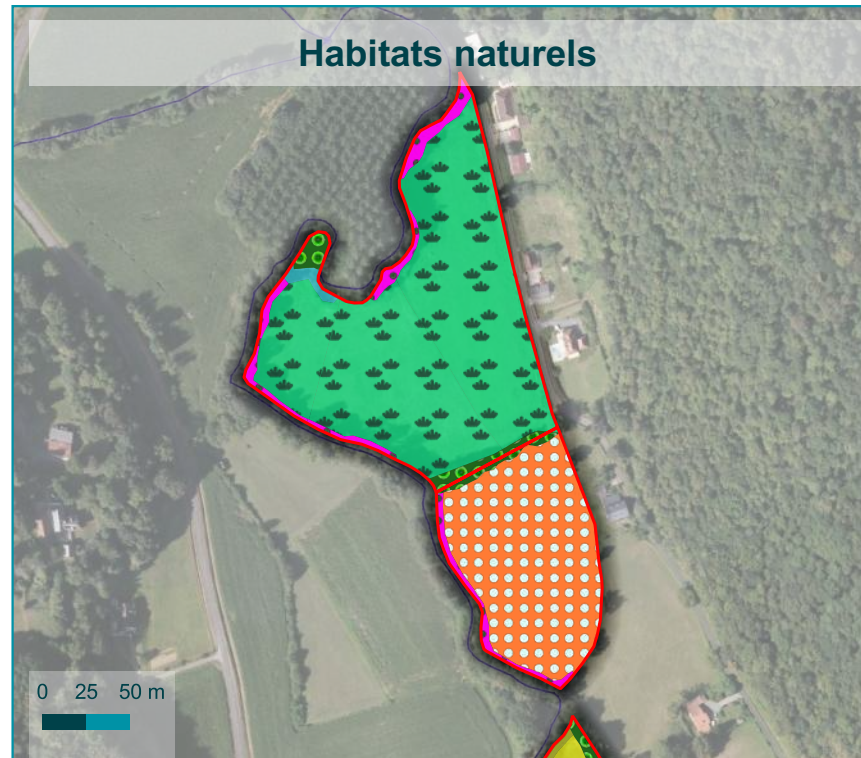



## Saint-Faust AH46-49

Modification du PLUi

 Aire d'étude

### Habitats naturels

 24/C2 : Eaux courantes

 31.8x84.1/F3.1xG5.1 : Fourré ou manteau caducifolié/Alignements d'arbres

 37.21/E3.41 : Prairies mésohygrophiles pâturées acidoclines à acidiphiles

 37.715x84.1/E5.411xG5.1/6430x : Mégaphorbiaies eutrophiles/Alignements d'arbres

 82.11/I1.1 : Monocultures intensives

 82.12/I1.2 : Maraichage

 84.1/G5.1 : Alignements d'arbres

## Faune / flore / zones humides

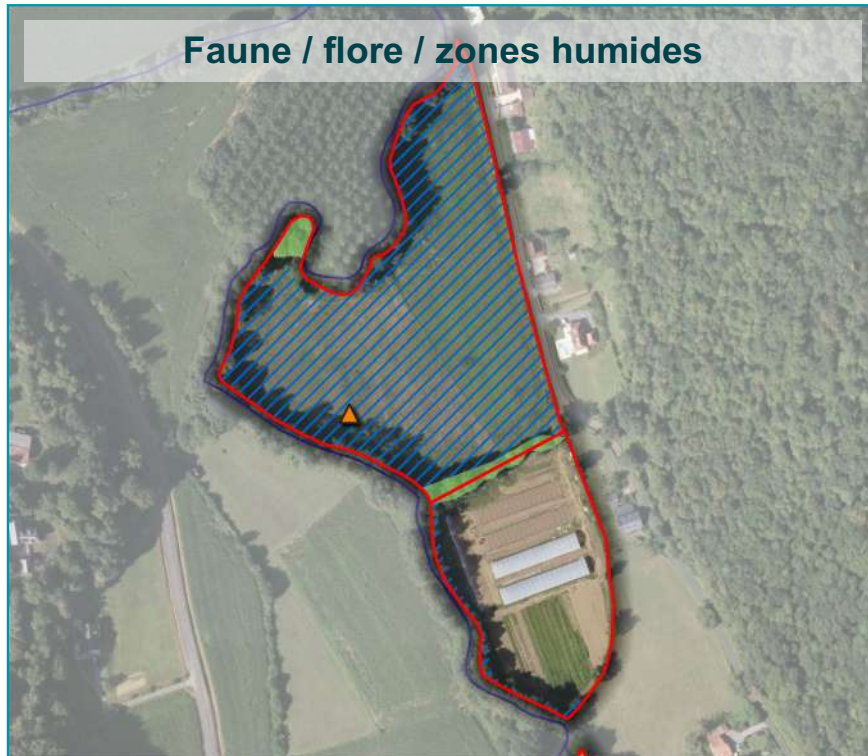

### Habitats de la Faune protégée

 OISEAUX : Avifaune forestière

### Identification de zones humides

 Zone humide avérée

 Sondage pédologique

## Enjeux

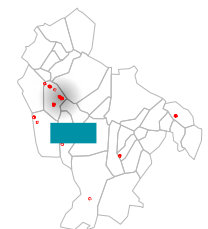
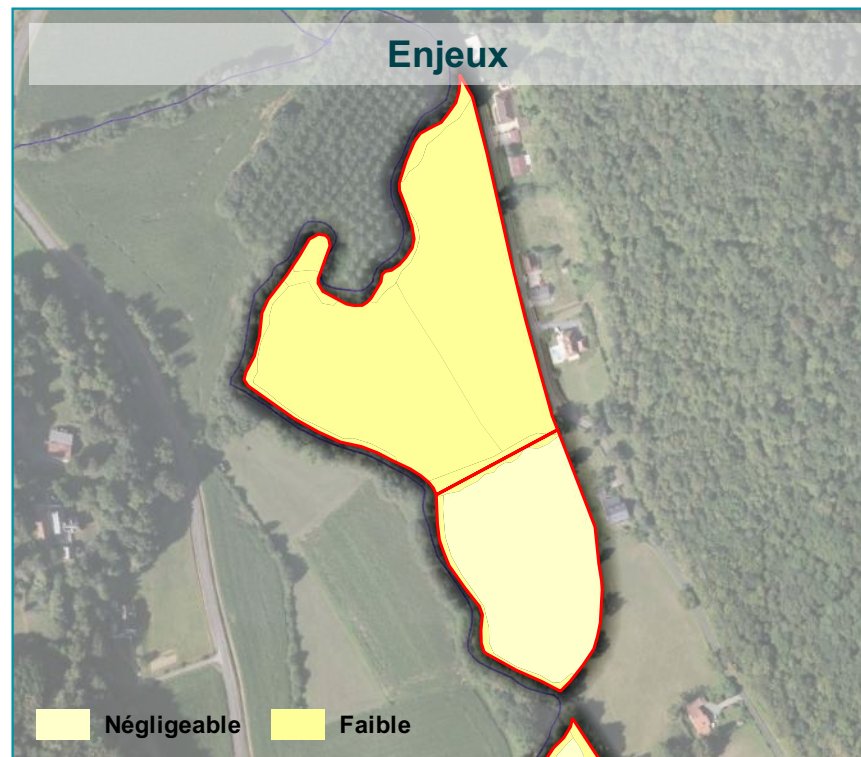

## Localisation

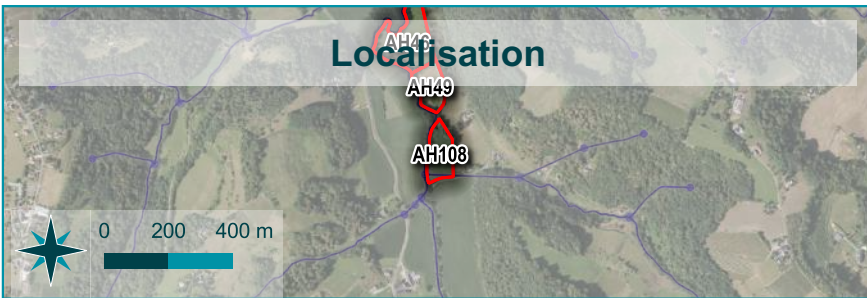

## Habitats naturels

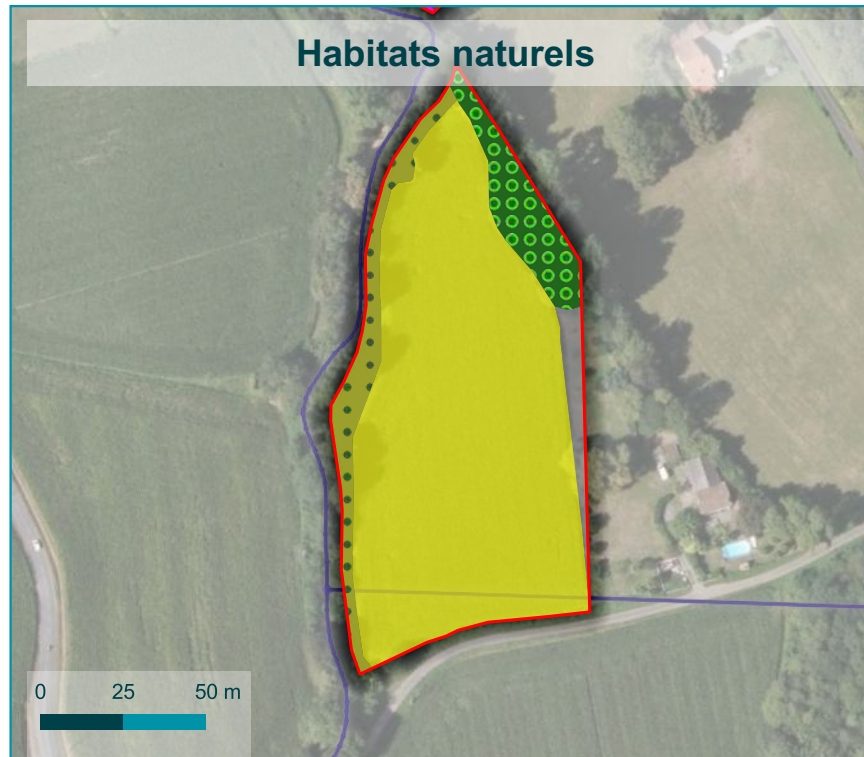

## Saint-Faust AH108

Modification du PLUi

Aire d'étude

### Habitats naturels

31.8x84.1/F3.1xG5.1 : Fourré ou manteau caducifolié/Alignements d'arbres

37.715x84.1/E5.411xG5.1/6430x : Mégaphorbiaies eutrophiles/Alignements d'arbres

82.11/I1.1 : Monocultures intensives

84.1/G5.1 : Alignements d'arbres

86, 85.3/J1, I2.2 : Bâtiments, maisons et jardins

## Faune / flore / zones humides

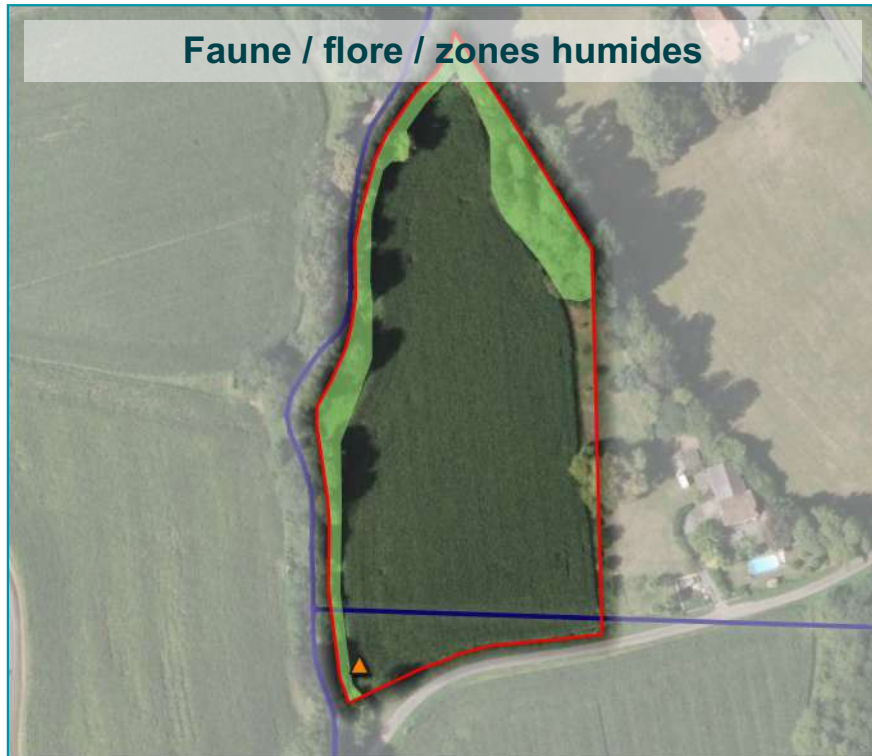

### Habitats de la Faune protégée

OISEAUX : Avifaune forestière

### Identification de zones humides

Sondage pédologique

## Enjeux

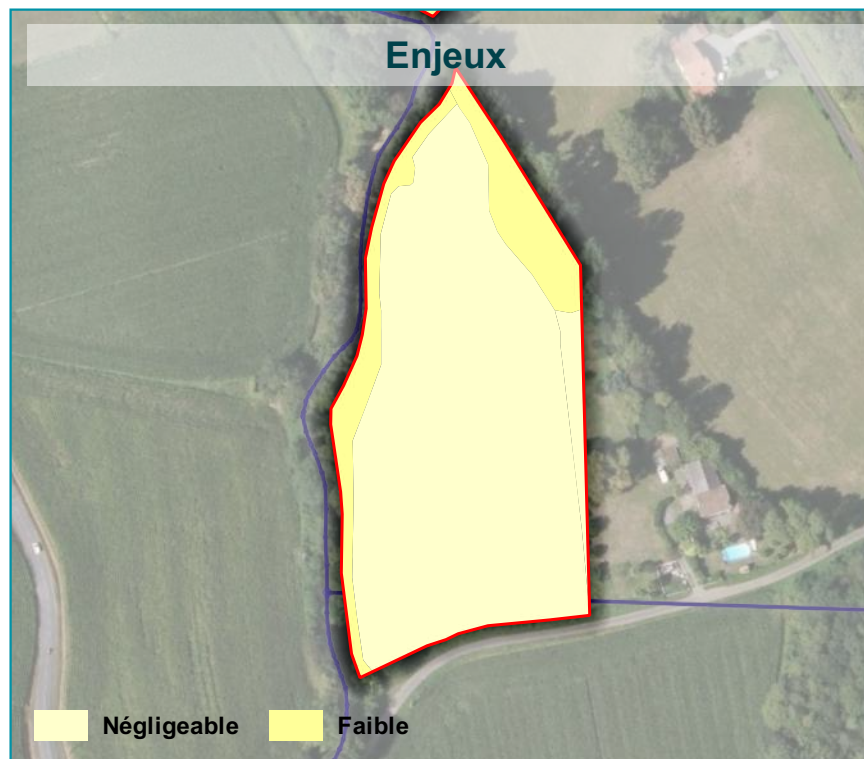

Négligeable

Faible

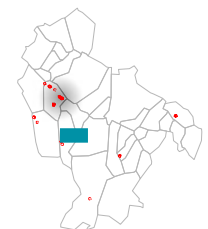



## Localisation



## Habitats naturels

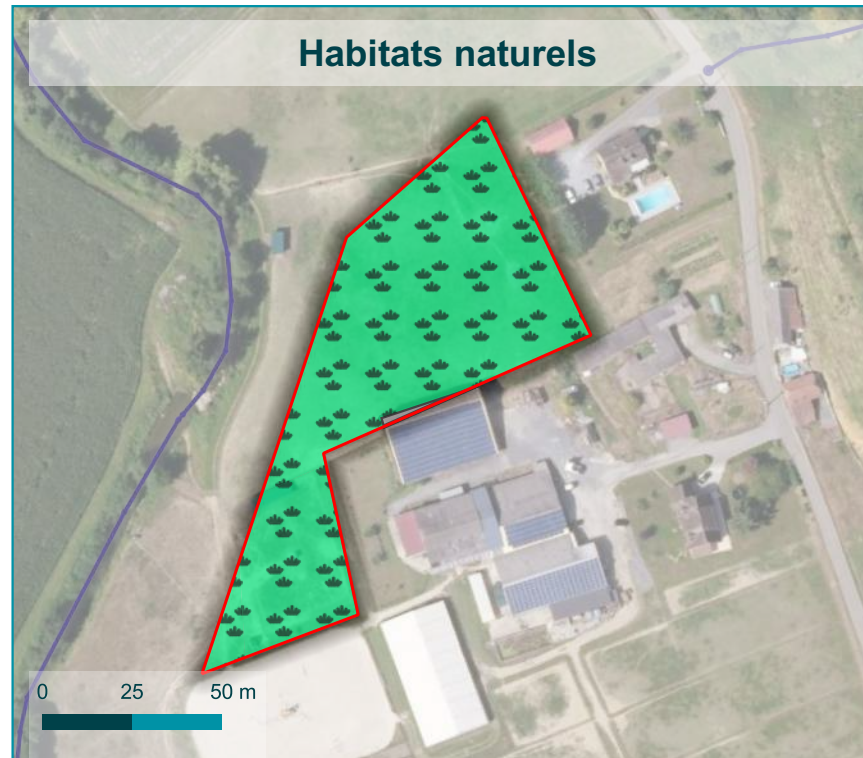



## Uzos AM87-92

Modification du PLUi

 Aire d'étude

### Habitats naturels

 37.21/E3.41 : Prairies mésohygro-  
philes pâturées acidoclines à  
acidiphiles

 86.5/J2.4 : Constructions agricoles

## Faune / flore / zones humides

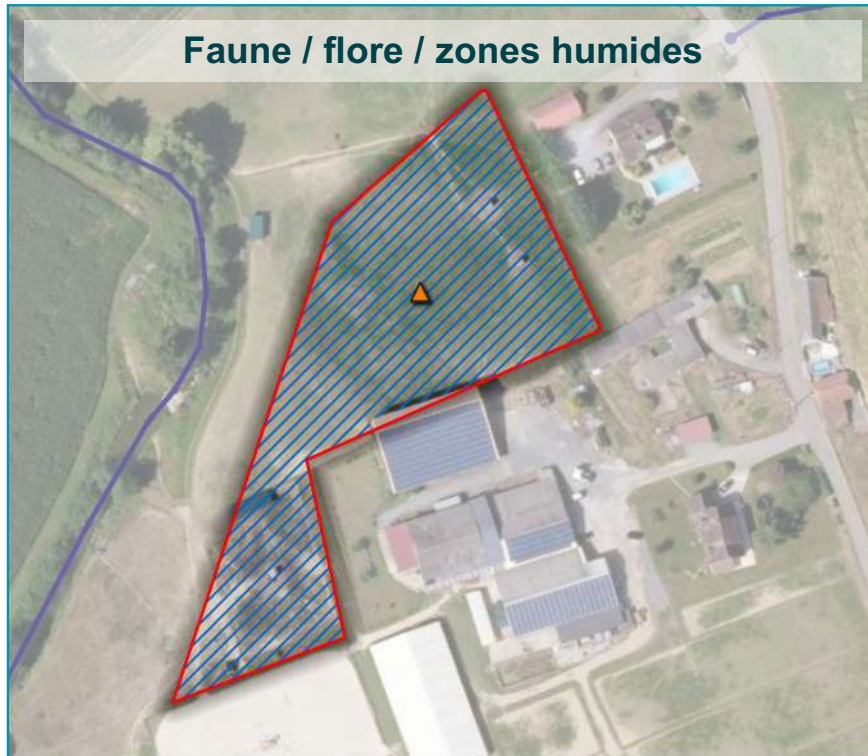

### Identification de zones humides

 Zone humide avérée

 Sondage pédologique

## Enjeux

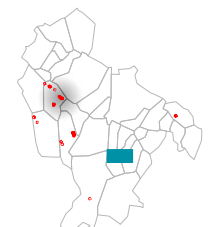
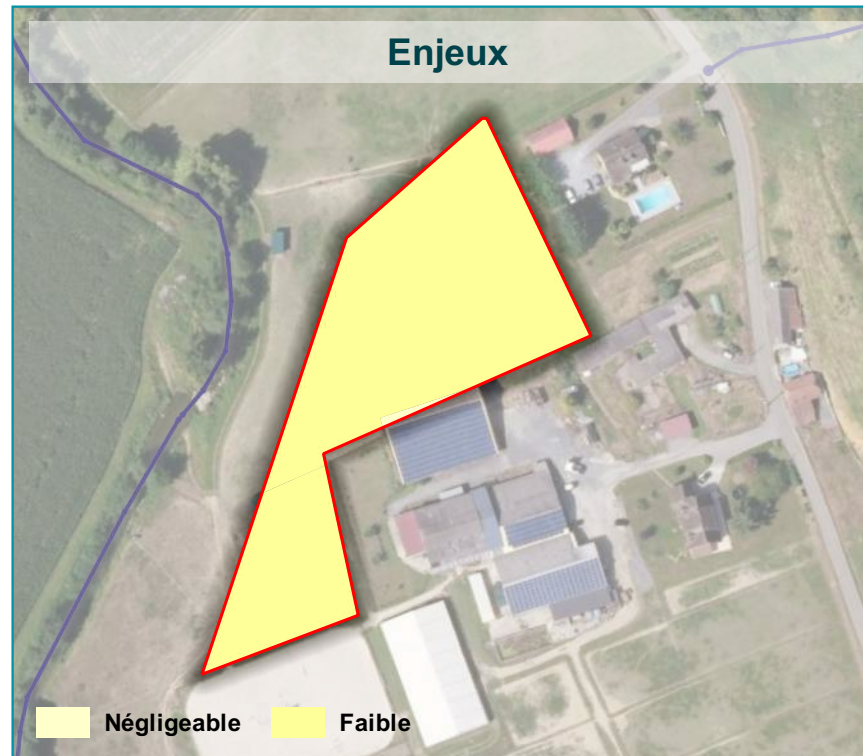

## Localisation

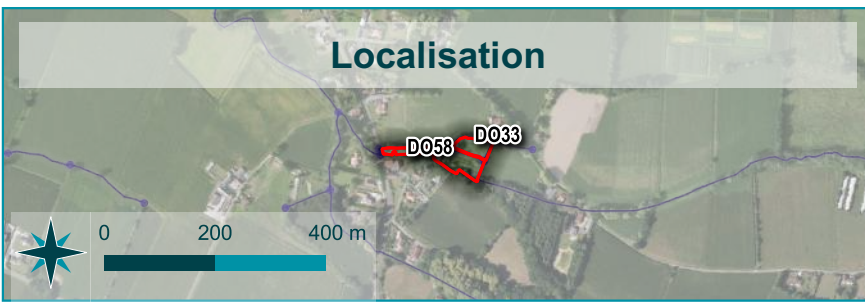

## Faune / flore / zones humides

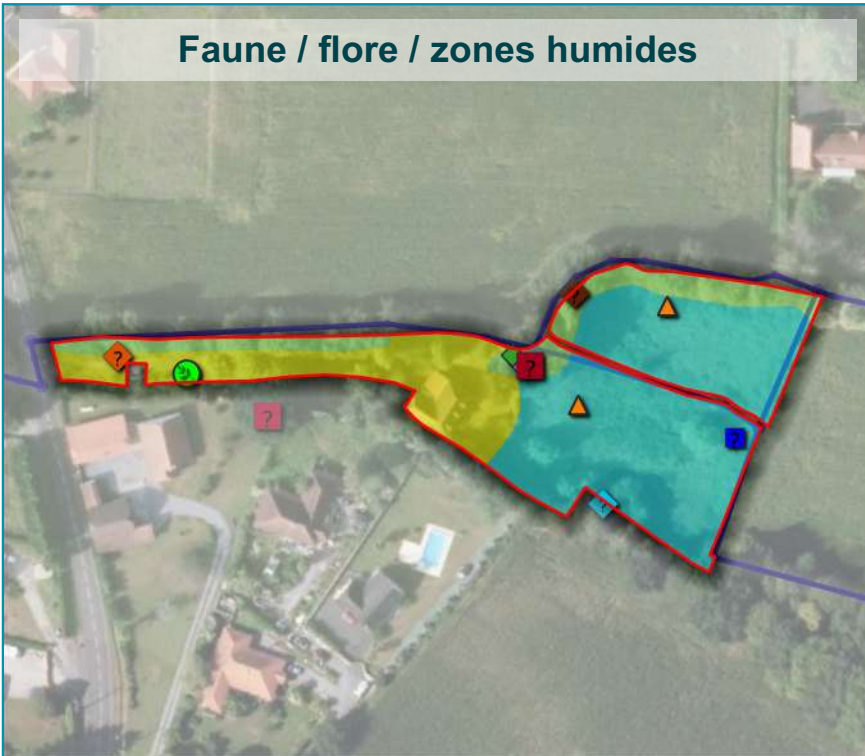

### Faune protégée ou remarquable

- Decticelle aquitaine
- Grand Capricorne
- Roitelet à triple bandeau
- Succise des prés (Damier de la Succise potentiel)
- Tourterelle des bois
- Troglodyte mignon

### Habitats de la Faune protégée

- INSECTES : Damier de la Succise (potentiel)
- INSECTES : Decticelle aquitaine
- OISEAUX : Avifaune forestière

### Identification de zones humides

- Sondage pédologique

### Flore invasive

- Laurier-cerise
- Raisin d'Amérique

## Habitats naturels

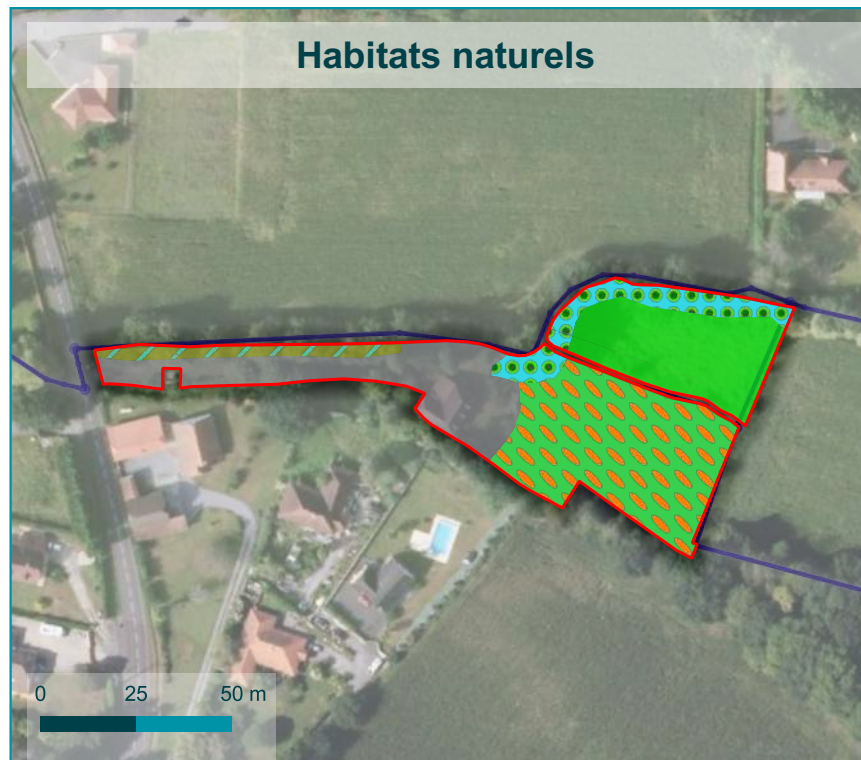

## Enjeux

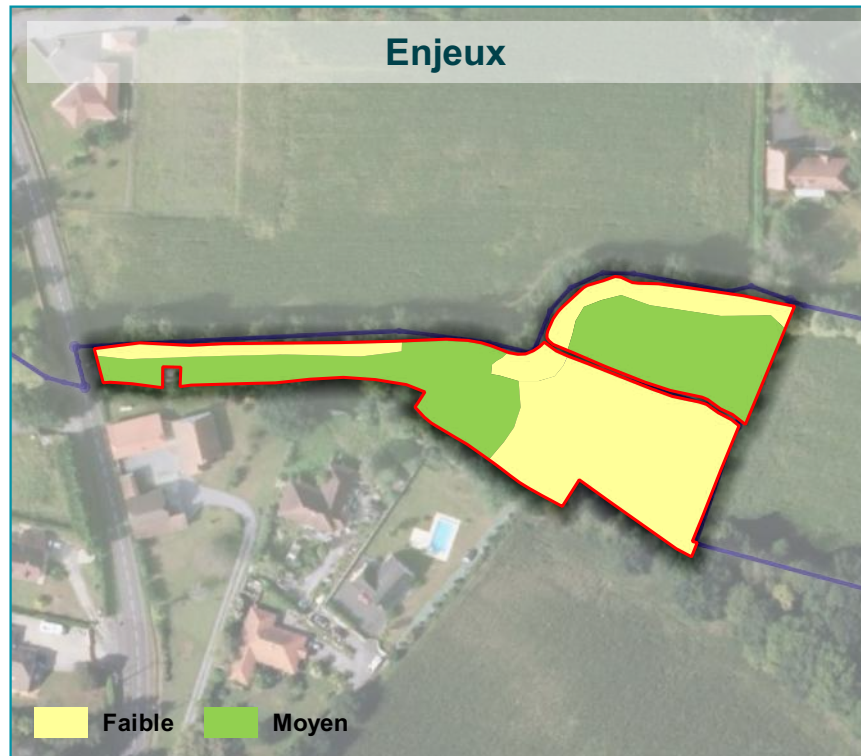

## Sendets DO33-58

Modification du PLUi

Aire d'étude

### Habitats naturels

- 31.8x24/F3.1xC2 : Fourré ou manteau caducifolié/Eaux courantes
- 38.21/E2.21/6510 : Prairies mésophiles fauchées thermo-atlantiques
- 38.2xNC/E2.2xE5.22 : Prairies de fauche mésophiles à mésohygrophiles/Ourlets acidiphiles à Fougère aigle
- 84.1x24/G5.1xC2 : Alignements d'arbres/Eaux courantes
- 86, 85.3/J1, I2.2 : Bâtiments, maisons et jardins

